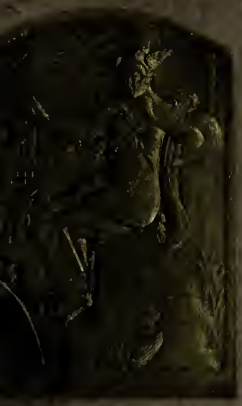

Exposition
Franco-
Britannique
LONDRES 1908

Catalogue Officiel

de la Section Française

COMITÉ FRANÇAIS DES EXPOSITIONS A L'ÉTRANGER
42, Rue du Louvre, 42
PARIS

M. VERMOT, Éditeur.

CATALOGUE SPÉCIAL OFFICIEL

DE LA

SECTION FRANÇAISE

PLAN GÉNÉRAL

LÉGENDE :

1. Entrée principale.
2. 3, 4. Section anglaise *(Agriculture et divers)*.
5. Agriculture française.
6. Alimentation anglaise.
7. — française.
8. Section française *(Arts libéraux)*.
9. Passerelle Wood Lane.
10. Entrée Wood Lane.
11, 17. Industries diverses *(Angleterre)*.
12. Palais d'électricité.
13. Industries diverses *(France)*.
14. — *(Angleterre)*.
15. Économie sociale, Éducation *(F. et A.)*.
16. Palais des Congrès.
19. Arts appliqués.
20, 22, 25, 27, 36, 37. Restaurants.

21. Industries diverses *(F. et A.)*.
23. Arts appliqués *(Angleterre)*.
24. Travail de la Femme.
26. Beaux-Arts *(F. et A.)*.
28. Musique.
33. Tour Impériale.

34. Comptoir National d'Escompte *(Paris)*.
38. Garden Club.
45. Ville de Paris.
46. Ville de Londres.
47, 48, 49. Industries diverses, Machines *(F. et A.)*.
50. Canada.
51. Nouvelle-Zélande.
52. Colonies anglaises.
53. Afrique.
100. Australie.
101. Colonies françaises.
102. Ceylan.
103, 104. Colonies anglaises.

C. F. E.

2548

Exposition Franco-Britannique

DE

LONDRES 1908

Catalogue Spécial Officiel

DE LA

SECTION FRANÇAISE

PARIS

COMITÉ FRANÇAIS DES EXPOSITIONS A L'ÉTRANGER

42 RUE DU LOUVRE, 42

M. VERMOT, Éditeur

F 252

COMITÉ FRANÇAIS
DES EXPOSITIONS A L'ÉTRANGER
N° 7321
BIBLIOTHÈQUE

AVANT-PROPOS

*Parmi les grands mouvements politiques qui ont retenu à notre époque l'attention des nations européennes, il n'en est pas, qui ait donné lieu à plus de manifestations sympathiques que le rapprochement de l'Angleterre et de la France, rapprochement qui a été caractérisé sous le nom d'*Entente Cordiale.

Dans le but, non seulement de célébrer cet événement politique, mais encore d'augmenter les échanges commerciaux entre les deux nations, dont les industries, loin de se concurrencer, se complètent et s'entr'aident, l'Angleterre et la France, représentées d'une part par l'Association britannique, d'autre part par le Comité français des Expositions à l'étranger, ont décidé et immédiatement commencé l'organisation d'une Exposition universelle, où seuls les produits des deux nations contractantes seraient admis, à l'exclusion de tous autres.

L'Exposition a lieu à Londres sous le nom de Franco-British Exhibition, *du 1er mai au 1er novembre 1908 sur les terrains de* Shepherd's Bush, *d'une contenance d'environ* 60 hectares.

Elle se compose d'une suite de vingt palais, dont l'ordonnance et l'architecture ont été étudiées avec soin et sont d'un effet absolument remarquable. Ces palais sont affectés aux Arts libéraux, aux Sciences, à l'Économie sociale, à l'Hygiène, à l'Alimentation, aux Industries chimiques, etc. : un hall spécial est consacré aux Machines et Transports, et

l'Éducation, les Beaux-Arts, les Arts décoratifs, les Arts appliqués, la Musique et les Travaux de la Femme ont trouvé leur place dans des édifices d'une architecture et d'une élégance parfaites.

De vastes emplacements sont également réservés aux Expositions coloniales des deux nations et les Comités d'Agriculture français et anglais ont assuré leur concours pour l'embellissement des Jardins de l'Exposition.

Le Comité français des Expositions à l'étranger a retenu, dans chaque palais, les espaces nécessaires à ses exposants nationaux, la Ville de Paris a fait élever un palais particulier sur le fonds de 300.000 francs voté par le Conseil municipal, et il est dès maintenant constaté, qu'à l'aide des concours acquis, la participation de la France à cette grandiose manifestation de l'Entente Cordiale est un grand succès.

Qu'il nous soit permis de citer ici, parmi les hautes personnalités des deux pays qui ont pris la part la plus active à la réalisation de cette entreprise les noms suivants :

Du côté anglais : S. G. le duc d'Argyll, le comte de Derby, le vicomte Selby, Lord Blyth, Sir John A. Cockburn, S. G. le duc de Devonshire, le comte Cadogan, le comte de Jersey, Lord Desborough, Lord Strathcona, Lord Welby, Charles Charleton, Esq., Frank Debenham, Esq., Sir William Holland, The hon. Charles Napier, Lawrence, Sir Norman Lockyer, Sir William Mather, C. Freeman Murray, Esq., Sir Isidore Spielmann, The hon. Arthur Stanley, Sir C. E. Howard Vincent, William, Sir H. White, Sir Charles Rivers Wilson, Lord Alverstone, lord Castletown, Lord Weardale, The Right hon. Ailwyn Fellowes, Sir Edward J. Poynter, Imre Kiralfy, etc.

Du côté français : MM. É. Dupont, sénateur, A. Pinard,

Viger, sénateur, Saint-Germain, sénateur, Bonnat, Mérillon, Bellan, Hetzel, Maguin, G.-Roger Sandoz, Layus, Paul Bourgeois, Charles Jeanselme, Chatenay, Brunet, Kester, Lamaille, Léon Barbier, Dawant, Dubufe, Schwob, Maurice Estieu, de Montarnal, membres de la Commission exécutive.

Un jury composé des représentants des deux nations examinera les objets exposés et distribuera les récompenses suivantes : Grands prix, Médailles d'or, d'argent, de bronze et mentions honorables.

A côté de la partie commerciale et industrielle de l'Exposition, le visiteur trouvera à Shepherd's Bush de nombreuses attractions savantes ou amusantes, des restaurants français et anglais, des bureaux de renseignements commerciaux et toutes facilités de poste, de télégraphe et de banque.

Au nombre des attractions capables de retenir l'attention, il faut en première ligne citer le Stade *où se dérouleront les* Jeux Olympiques internationaux *dont la célébration a été attribuée à la ville de* Londres pour l'année 1908. *Ce stade, de dimensions colossales, est admirablement compris pour les différents usages auxquels il est destiné : courses à pied, foot-ball, cyclisme, natation, etc. Il peut contenir 68.000 places assises. Bien que ne faisant pas partie de l'Exposition franco-britannique, le stade des Jeux Olympiques lui est contigu, et la célébration des jeux attirera en Angleterre, où les sports athlétiques sont fort en honneur, un grand nombre de spectateurs, dont bénéficiera l'Exposition.*

Les terrains de Shepherd's Bush *où se tient l'Exposition sont situés à* l'ouest de Londres à quatre milles du centre de la ville. *L'entrée principale est immédiatement voisine de la station du Central London Railway, commu-*

nément connu sous le nom de « Tube ». Elle est également proche de la station d'Uxbridge Road, du West London, du London and North Western et du Great Western railways, et des stations du métropolitain, et de l'Hammersmith and City Railway.

Cabs et hansoms sont tenus d'y conduire leurs clients pour un de leurs tarifs minima. Un certain nombre de tramways, d'omnibus et d'auto-omnibus assurent également le transport des visiteurs à l'arrivée et au départ.

L'Exposition franco-britannique se présente donc dans des conditions particulièrement favorables aussi bien pour les visiteurs que pour les exposants ; pour ceux-là, les côtés sérieux d'une visite dans une Exposition industrielle et commerciale seront tempérés par les nombreuses distractions qu'ils y rencontreront ; pour ceux-ci, ils ont tenu un large compte, en apportant leur participation à l'Exposition franco-britannique, que c'est non seulement la clientèle anglaise, la plus importante de nos clients étrangers, qui examinera leurs produits, mais encore que la clientèle mondiale, attirée à Shepherd's Bush par l'Exposition et les Jeux Olympiques, viendra grossir le chiffre des visiteurs et que c'est cette clientèle qu'il faut sinon conquérir, mais tout au moins retenir par l'excellence et la supériorité des produits français.

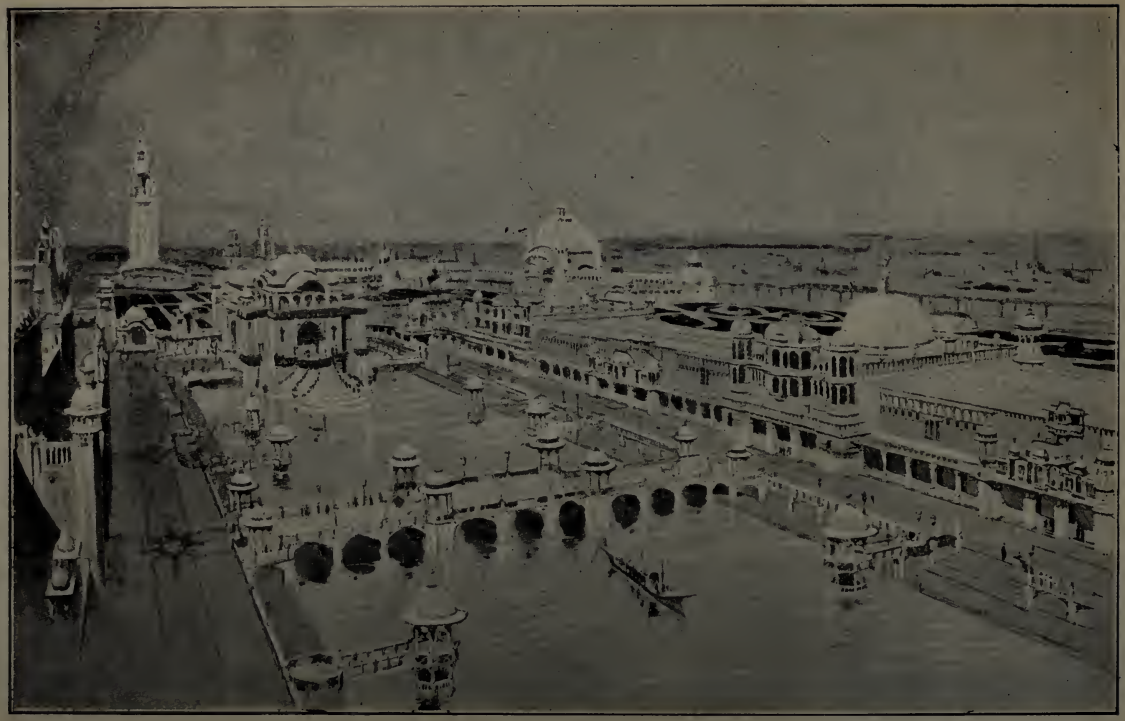

VUE GÉNÉRALE

COMITÉ FRANÇAIS

DES

EXPOSITIONS A L'ÉTRANGER

ET

Réunion des Jurys et Comités des Expositions Universelles

PRÉSIDENTS D'HONNEUR

(Anciens Ministres du Commerce.)

Lourties (V.), vice-président du Sénat.
Lebon (A.), ✲, ancien député.
Marty, ancien député.
Siegfried, O. ✲, député.
Mesureur, ancien député.
Boucher (Henry), député.
Maruéjouls, O. ✲, député.
Delombre (P.), O. ✲, ancien député.
Millerand (A.), député.
Trouillot (G.), sénateur.
Dubief (F.), député.
Doumergue (G.), député, ministre de l'Instruction publique et des Beaux-Arts.

Picard (A.), G. C. ✲, comm. gén. de l'Exp. univ. de 1900.
Delaunay-Belleville (L.), G. O. ✲, direct. gén. de l'exploitation de l'Expos. Univ. de 1900.
Dervillé (S.), C. ✲, directeur général adj. de l'exploitation de l'Exposition Universelle de 1900.

MEMBRES D'HONNEUR

Prevet (Ch.), O. ✲, sénateur, comm. gén. du Gouvernement français à l'Exposition de Barcelone, 1888.

Krantz (C.), O. ✲, député, commissaire général du Gouvernement français à l'Exposition de Chicago, 1893.

Monthiers (M.), C. ✻, commissaire général du Gouv. français à l'Exposition de Bruxelles, 1897.

Muzet (A.), O. ✻, anc. député, comm. gén. de la Section française à l'Exposition d'Anvers, 1894.

Viger (A.), ✻, I. ✿, C. ✿, sénateur, président du Comité agricole et horticole français des Expositions internat., président de la Section française de l'Exposition de l'alcool à Vienne, 1904.

Lagrave (Michel), O. ✻, commissaire général de l'Exposition de Saint-Louis 1904. Insp. gén. de l'Enseignement technique.

Gérald (Géo.), ✻, député, comm. gén. adjoint de l'Exposition de Saint-Louis 1904.

Saint-Germain, I, ✿, ✿, sénateur, président du Comité national des Expositions coloniales.

Vice-Présidents honoraires : **Fauré Le Page**, O. ✻ ; **Bouilhet** (Henri), O. ✻. I ✿.

Secrétaire honoraire : **Simon** (Paul), ✻. ✿.

Bureau du Comité et Conseil de Direction

Président d'honneur : **Georges Berger**, G. O. ✻, député.

Président : **Dupont** (Émile), sénateur, O. ✻, I. ✿.

Vice-présidents : **Bellan** (Léopold), O. ✻, I. ✿.
Hetzel (Jules), O. ✻, I. ✿.
Pinard (A.), C. ✻.
Maguin (A.), C. ✻, C. ✿.

Secrétaire général : **Sandoz** (G.-Roger). O. ✻, I. ✿.

Trésorier : **Kester** (Gustave), O. ✻, ✿. ✿.

Secrétaires : **Bourgeois** (Paul), ✲, ✿. ❀.
Manaut (Frédéric), ✲, ✿.
Lamaille (Georges), ✲, ✿.
Jeanselme (Charles). ✲.

Secrétaire archiviste : **Hollande** (Jean), O. ❀.

MEMBRES DU CONSEIL DE DIRECTION

Président de la Commission de Propagande :

Legrand (Ch.), O. ✲, I. ✿.

Président de la Commission d'Initiative et d'Enquête :

Layus (L.), O. ✲, I. ✿, O. ❀.

Président de la Commission des Fêtes et Réceptions :

Perdoux (Léon), O. ✲.

Président de la Commission des Comptes et Publications :

Loreau (Alfred), ✲, ❀, ❀.

Amson (Georges), O. ✲.
Aucoc (Louis) fils, O. ✲.
Barbier (Léon), O. ✲.
Bouilhet (André), ✲, ✿, ❀.
Debain (Alphonse), ✲.
Donckèle (Georges), O. ✲, I. ✿.
Harant (Louis), ✲, I, ✿.
Hénon (Henry), O. ✲.
Jourdain (Frantz), O. ✲. ✿. ❀.
Lefebvre (Georges), O. ✲.
Mascuraud (Alfred), O. ✲, I. ✿.
Niclausse (Jules), O. ✲. I. ✿.
Placide-Peltereau, ✲.
Rives (Gust.), C. ✲, I. ✿, C. ❀.
Rousselot, ✿.
Sartiaux (Eugène), O. ✲.
Soleau (Eugène), ✲, ✿.
Turpin (Henri), O. ✲.

COMMISSION DE CONTROLE

Galland (Alex.), ✲, ✿, O. ❀ ; **Noirot** (Henri), ✲ ; **Walter**, ✲, ❀.

Bibliothécaire : **Dreyfus-Bing** (P.), O ✻, I. ✿, ✿.
Bibliothécaire adjoint : **Claretie** (Léo), O. ✻, I. ✿.
Secrétaire administratif : **Breyans** (E. de), ✻, I. ✿, O. ✿.

CONSEIL JUDICIAIRE

Avocats à la Cour de cassation : **Trézel** (Alph.), ✻ ; **Labbé** (Jean).
Avocats à la Cour d'appel : **Claude** ; **Couhin** O. ✻. **Allart** (Henri) ; **Lavollée** (Julien) ; **Botton** (Max) ; **Maillard** (Georges) ; **Pérard** (Henry) ; **Duroyaume** (Paul) ; **Desplas** (Georges).
Avoué à la Cour : **Gibou** (Frédéric).
Avoués au Tribunal : **Mutel** (Henry), ✿ ; **Ancelot** (Eugène) ; **Dubail** (Robert).
Agréé : **Michot** (Ernest), ✻.
Notaires : **Lanquest** (Louis) ; **Ader** (Jean).

INTRODUCTION

AU

CATALOGUE DE LA SECTION FRANÇAISE

DE

L'EXPOSITION DE LONDRES

MCMVIII

TOUR IMPÉRIALE

INTRODUCTION

AU CATALOGUE DE LA SECTION FRANÇAISE

DE L'EXPOSITION DE LONDRES

HISTOIRE DES RAPPORTS ÉCONOMIQUES DE LA FRANCE ET DE L'ANGLETERRE

CHAPITRE PREMIER

LA FRANCE ET L'ANGLETERRE, DE LA GUERRE DE CENT ANS A LA PAIX DE VERSAILLES (1783).

I. — Phrases toutes faites. — « L'ennemi héréditaire ! » Paix et alliance de 1453 à 1688. — La force de la France, d'après Victor Duruy. — Les quatre guerres entre la France et la Grande-Bretagne de 1688 à 1783. — Caractère commercial des guerres du XVIIe et du XVIIIe siècles. — Traités de commerce entre la France et la Grande-Bretagne de 1606 à 1644. — L'acte de navigation de 1651. — Mazarin, Colbert et Cromwell. — Le tarif de 1664 et le tarif de 1667. — Traité de commerce entre la France et la Grande-Bretagne de 1677. — Tarif de 1664 et paix de Ryswick. — Tarif de 1664 et paix d'Utrecht. — Exclusivisme des Anglais. — Traités de 1721 et de 1729. — 1739 : le droit d'aubaine. — 1739 : guerre de l'Angleterre contre l'Espagne. — Guerre de la Succession d'Autriche. — Traité d'Aix-la-Chapelle, 1748. — La guerre de Sept ans, 1756-1763. — Guerres pour le monopole du Commerce du monde.

II. — Rapprochement intellectuel entre la France et l'Angleterre. — Pénétration réciproque.

III. — La jalousie commerciale. — Sir Matthew Decker. — David Hume. Les Physiocrates. — Adam Smith. — Une formule de Quesnay.

IV. — Le commerce des neutres développé par les prétentions britanniques. — Le traité de 1783.

I. — Traités et Guerres entre la France et l'Angleterre

Les phrases toutes faites qu'on répète sans en vérifier le contenu colportent presque toujours des idées fausses et par cela même dangereuses. On a dit souvent en France : « L'Anglais est l'ennemi héréditaire ». Vérification faite, entre la guerre de Cent ans terminée en 1453 et la guerre de la Ligue d'Augsbourg (1688), il y avait eu 235 ans de rapports cordiaux et souvent d'entente. Dans son livre classique (1) Victor Duruy dit : « Louis XIV avait compris qu'il n'aurait rien à craindre de l'inimitié de l'Europe, tant qu'il conserverait l'alliance de l'Angleterre. Là, en effet, était le secret de sa force, parce qu'il n'était plus, dans ce cas, obligé de la diviser, d'en porter moitié sur l'océan et moitié sur le continent. Nous n'avions rien à craindre sur le continent car, appuyés aux Pyrénées, aux Alpes et à la mer, nous faisions face au Rhin et pouvions y combattre des deux mains, sans avoir à regarder par derrière. L'Angleterre s'unissant à nos ennemis, il fallut non seulement des armées sur l'Escaut, le Rhin et les Alpes, mais des flottes sur l'océan et dans les mers les plus lointaines. C'est ce double effort que la France ne pourra soutenir longtemps. »

Nous n'avons pas à rechercher ici les causes politiques des quatre guerres dans lesquelles la France et l'Angleterre eurent à combattre l'une contre l'autre, la Ligue d'Augsbourg (1688-1697); la guerre de la Succession d'Espagne (1702-1713); la guerre de la Succession d'Autriche (1744-1748); la guerre de Sept ans (1756-1763); la guerre d'Amérique (1778-1783).

(1) *Histoire des temps modernes*, p. 383 et 391.

En fait, depuis François Ier, aucune des querelles entre la France, l'Angleterre, la Hollande et l'Espagne ne fut exclusivement politique. Elles ont toutes un caractère commercial qui, s'il n'apparaît pas toujours au moment où elles s'ouvrent, se voit dans les traités qui les terminent.

Les chefs d'Etats essaient d'y défendre et d'y faire prévaloir, d'après leurs conceptions plus ou moins exactes, les intérêts des producteurs et des commerçants de leur pays.

L'Angleterre se montrait d'un exclusivisme farouche dont Sully sentit les effets quand il demanda aux ministres de la reine Elisabeth des facilités d'entrée pour les produits français. Cependant les deux pays conclurent les traités suivants :

1606, 24 février. — Traité de commerce, signé à Paris entre la France (Henri IV) et l'Angleterre (Jacques Ier). Il est la base de tous les traités qui suivront.

1610, 29 août. — Traité d'alliance offensive et défensive, signé à Londres, entre la France et l'Angleterre.

1629, 24 avril. — Traité de paix, signé à Suze, entre la France et l'Angleterre.

1632, 29 mars. — Traité de commerce, signé à Saint-Germain, entre la France et l'Angleterre.

1644, 3 juillet. — Traité signé à Ruel, entre la France et l'Angleterre, portant confirmation des traités de 1606, 1610, 1629 et 1632.

Le besoin de rapprochement de la France avec l'Angleterre était tel qu'en 1650, l'année qui suivit la mort de Charles Ier, Mazarin avait chargé Colbert, alors son intendant, de rechercher les moyens de resserrer les relations commerciales entre les deux pays. Dans le mémoire qu'il rédigea à cette époque, Colbert parle du commerce « qui porte d'une province à l'autre, et chez les étrangers, ce dont les uns et les autres peuvent avoir besoin » (1). L'année suivante, le 9 octobre 1651, Cromwell établis-

(1) V. Pierre Clément, *Histoire de la vie et de l'administration de Colbert.*

II. — Affinités intellectuelles

Pendant que les nations essayaient de s'isoler réciproquement, elles s'ouvraient à des échanges d'hommes et d'idées. A la suite de la Révocation de l'Édit de Nantes, des Français ayant un haut sentiment de moralité, beaucoup d'énergie, allaient en Angleterre, en Hollande, en Allemagne porter leurs habitudes, leur industrie et leur langue. On évalue à 80.000 le nombre de ceux qui se réfugièrent en Angleterre (1), et, en 1709, ils reçurent la naturalisation en masse. Ils s'initient au mouvement intellectuel de l'Angleterre. L'un d'eux, Coste, traduit Locke en français. Un Français, Rapin de Thoyras, écrit la première histoire d'Angleterre qui ait paru (1724) et en fait connaître les institutions à l'Europe. Addison est traduit dès 1714, de même l'*Essai sur la critique* de Pope. Swift est traduit entre 1713 et 1720. Dubos, Destouches, l'abbé Desfontaines, l'abbé Prévost viennent à Londres et veulent introduire la littérature anglaise en France. *Les Lettres anglaises* de Beat de Muralt paraissent en 1725. Voltaire fait un séjour de trois ans en Angleterre (1726-1729), y publie par souscription une magnifique édition de la *Henriade*, en rapporte les *Lettres philosophiques* (1733), avec la philosophie de Locke et l'exposé des grandes découvertes de Newton ; et il fait connaître Shakespeare à l'Europe lettrée. Montesquieu reste à Londres environ dix-huit mois, et y trouve la théorie de la Constitution anglaise et de la séparation des pouvoirs.

Plus tard, Diderot et d'Alembert feront l'Encyclopédie, à l'imitation de la *Chamber's Cyclopædia*. Richardson sera imité par Rousseau et préparera les âmes sensibles de la seconde partie du XVIIIe siècle. La guerre de Sept ans n'empêche point le séjour de Sterne à Paris. L'influence des Anglais ne cesse d'augmenter. Beaucoup, parmi les plus distingués d'entre

(1) Weiss, *Histoire des réfugiés protestants.*

eux, Smollett, Johnson, Dugald Stewart, Garrick, fréquentèrent Paris. Gibbon écrivit en français jusqu'en 1770. Les Français Buffon, La Condamine, Elie de Beaumont, Jussieu, Lalande, Helvétius, Morellet, Mirabeau font des séjours plus ou moins prolongés à Londres. Raynal devient membre de la Société Royale. Letourneur, Suard multiplient les traductions. A partir de 1774, au moment de la guerre d'Amérique, l'anglomanie dans les costumes, les courses de chevaux, les clubs, nous vaut les railleries de Fox. Mais les Anglais gagnent beaucoup en fréquentant les salons littéraires de Paris « où l'on étudiait, comme une partie des beaux arts, l'art d'être aimable (1) ». L'Angleterre ajoute le français au latin pour sa langue diplomatique, et il est de bon ton de mettre sur les invitations à dîner *select* : « On parlera français ». L'influence de Rousseau contribuera à former les poètes Shelley, Cowper, lord Byron. Au point de vue intellectuel, il y a communion, tandis qu'au point de vue politique et économique, il y a guerre.

III. — La Jalousie Commerciale

Un écrivain anglais, sir Matthew Decker, en 1740, disait : « Un zèle inconsidéré a porté nos ancêtres à l'inutile projet de gêner le roi de France par des prohibitions ou des droits élevés sur les marchandises de ses États sans considérer le mal que nous nous faisions à nous-mêmes. »

David Hume, en 1752, en dénonçait les motifs dans son *Essai sur la jalousie du commerce* (2).

« Rien de plus commun, dit-il, parmi les États qui ont fait quelque progrès dans l'industrie et le commerce que de voir avec soupçon les progrès de leurs voisins. En opposition à cet étroit esprit, j'affirme que l'augmentation de la richesse et du commerce dans chaque nation augmente la richesse et le commerce de tou-

(1) Lord Acton. *Lectures on modern history*, p. 303.

(2) *Essay of the Jealousy of Trade.*

tes ses voisines. Si elles sont isolées les unes des autres, aucune ne peut profiter du progrès des autres. Si nos voisins n'ont ni arts ni industrie, ils ne peuvent rien nous acheter, puisqu'ils ne pourraient rien nous donner en échange ». Il se liait avec Quesnay, Gournay, Turgot, les Physiocrates. De son séjour en France, Adam Smith emportait l'idée de ses *Recherches sur les causes et la nature de la Richesse des nations* (1776). Quesnay avait affirmé l'utilité de la concurrence et avait donné cette formule profonde : « Les négociants des autres nations sont nos propres négociants ».

IV. — Entente des neutres

Les guerres commerciales ont souvent des effets directement opposés aux résultats qu'en attendaient leurs auteurs.

Dans toutes les guerres du XVIIIe siècle, les Anglais avaient essayé de couper le commerce de la France avec ses propres colonies. Cet effort avait abouti à le faire faire par des neutres. Alors en 1756, les Anglais avaient imposé cette règle qu' « un neutre n'avait pas le droit de faire en temps de guerre une navigation qu'en vertu du pacte colonial il n'aurait pas eu le droit de faire en temps de paix. » L'Angleterre appuyant vigoureusement cette règle, les États du nord de l'Europe conclurent, en 1780, une convention de neutralité armée. Elle affirmait qu'un navire libre pouvait porter des marchandises libres, sauf la contrebande de guerre, et qu'un blocus ne devait être respecté que s'il était effectif.

De 1778 à 1783, la France soutint les colonies américaines et fut en guerre avec l'Angleterre.

La guerre d'Amérique était en plein cours quand, le 6 juin 1780, un arrêt du Conseil du roi portait défense d'inquiéter les bateaux pêcheurs anglais qui seront sans armes offensives, s'ils n'ont fait des signes d'intelligence.

Le 20 janvier 1783 était signé le traité de Versailles entre la France et la Grande-Bretagne.

CHAPITRE II

LE TRAITÉ DE COMMERCE DE 1786

M. de Vergennes : « Pas d'incompatibilités naturelles ». — Prétendue convention secrète. — Demande des commerçants français. — Résistance du parlement anglais. — Lord Shelburne, Burke et Pitt. — Le traité du 26 septembre 1786. — Clauses du traité. — Les Brasseurs contre le vin. — Agitations ouvrières en Angleterre. — Pitt : « La France n'est pas une ennemie irréconciliable ». — Protestations en France. — La Chambre de Commerce de Normandie et du Pont de Nemours. — Perception défectueuse des droits. — Résultats. — Utilité de la concurrence. — Portal et le duc Pasquier.

La paix de Versailles était à peine signée, que le 1er février 1783, le ministre des affaires étrangères, M. de Vergennes, écrivait à notre ambassadeur à Londres : « C'est un vieux préjugé qu'il existe des incompatibilités naturelles entre les deux nations. Toute nation doit nécessairement tendre vers sa plus grande prospérité, mais cette prospérité ne saurait être exclusive, car elle deviendrait bientôt nulle. On ne s'enrichit pas avec des nations absolument pauvres. »

M. de Vergennes ne faisait que répéter l'adage : « La fortune d'un marchand, c'est la richesse de sa clientèle. »

L'article 18 du traité du 3 septembre 1783 porte l'engagement réciproque de la diplomatie des deux pays « de travailler à de nouveaux arrangements de commerce sur le pied de réciprocité et de convenance mutuelles. »

Dans son *Histoire du XVIIIe siècle*, de Lacretelle a répété ce

que des esprits compliqués et soupçonneux avaient imaginé. Ils prétendaient que cet article était l'expression d'une convention secrète d'où aurait dépendu la paix. Dans son *Précis historique et économique* sur le traité de commerce de 1786, le comte de Butenval, qui avait étudié les actes officiels, prouve que ce n'est là qu'une invention; Vergennes, en suivant la tradition de Sully et de Colbert, n'était que l'interprète des Chambres de Commerce de Lille et de Montpellier, des négociants de Versailles, du corps des marchands drapiers et merciers de Paris, des six corps de métiers de Paris. La résistance venait du côté de l'Angleterre. La paix de 1783 y avait été si mal accueillie qu'elle avait entraîné la chute du ministère de lord Shelburne le 24 février. Il était lui-même partisan d'un rapprochement commercial avec la France. Cette idée était partagée par Burke et par Pitt, mais ces grands hommes d'Etat avaient contre eux tous les groupes importants du commerce et de l'industrie (1).

Pitt devint Lord de la Trésorerie et Chancelier de l'Echiquier le 19 décembre 1783. Il apportait un esprit tout nouveau dans la direction des affaires. Ayant étudié Adam Smith, il avait compris toute l'importance des questions économiques et il était convaincu que l'extension du commerce international serait la plus sûre garantie de la paix. Considérant que le meilleur moyen de supprimer la contrebande était de réduire la prime à la fraude, il abaissa les droits sur les thés de 50 0/0 à 12 0/0. En 1785, il obtint de la Chambre des Communes le vote d'un bill établissant la liberté des échanges entre l'Angleterre et l'Irlande ; mais ce bill fut repoussé par l'Irlande.

Les négociations entre le gouvernement français, conduites par M. Gérard de Rayneval, et le gouvernement anglais, conduites par M. Eden, aboutirent au traité de navigation et de commerce du 26 septembre 1786 entre la France et l'Angleterre.

Il avait pour objet de « faire cesser l'Etat de prohibition et les droits prohibitifs qui avaient existé depuis près d'un siècle entre

(1) *The Historian's History*, t. 20, p. 64.

les deux nations, et de procurer de part et d'autre les avantages les plus solides aux productions et à l'industrie nationales, en détruisant la contrebande qui est aussi nuisible au crédit public qu'au commerce légitime, qui seul mérite d'être protégé (1).

Les articles 6 et 7 stipulaient que les vins de France ne paieraient, dans aucun cas, un droit supérieur à celui que payaient, au moment où le traité fut conclu, les vins de Portugal ; or le traité de Methuen, entre l'Angleterre et le Portugal (1703), portait que les vins de Portugal paieraient un tiers en moins que ceux de France. Il en résulta que, conformément au traité de Methuen, les droits sur les vins de Portugal furent réduits d'un tiers.

Les droits sur les vins restaient encore énormes. Ils s'élevaient à 1.295 francs le tonneau, soit 1 fr. 25 par litre.

Les droits sur les eaux-de-vie étaient réduits d'un tiers, les droits sur les vinaigres de moitié. Les gazes, les objets de quincaillerie et de tabletterie étaient soumis à un droit réciproque qui ne devait pas dépasser 10 % de la valeur : pour les cotons de toutes sortes, les lainages, les mousselines et batistes, la porcelaine, la faïence, la poterie, les glaces et la sellerie, le droit était de 12 %, pour la sellerie de 15 %.

Quant aux marchandises qui n'étaient pas expressément mentionnées, il fut convenu qu'elles ne payeraient pas un droit plus élevé que les mêmes marchandises importées par les nations les plus favorisées.

Les navires des deux nations furent affranchis des droits de port qu'ils payaient antérieurement ; les créanciers furent autorisés à poursuivre réciproquement leurs débiteurs dans chaque pays. Les marchandises pouvant être utilisées dans une guerre de terre étaient seules prohibées, celles pouvant servir dans une guerre navale ne l'étaient pas. Il en résultait que la France

(1) Traité de 1786. *Recueil des lois anciennes.* M. Anisson Dupéron, *Essai sur les traités de commerce de Methuen et de 1786, Journal des Economistes.* Avril 1847.

avait le privilège de pouvoir approvisionner des ennemis qui armaient contre l'Angleterre. Le droit de recherche fut abandonné par les deux parties contractantes, et un certificat délivré par les autorités compétentes fut déclaré suffisant pour constater la légalité d'une cargaison.

En outre, le traité reconnaissait au vendeur et à l'acheteur le droit de traiter directement, sans le secours d'un intermédiaire. Aucune marchandise exportée ne pourrait plus être confisquée pour fraude dans sa fabrication, défectuosité du travail, ou quelque défaut ou prétexte que ce fût.

Les sujets des deux pays pouvaient y résider et y voyager sans permis.

A l'ouverture de la session du parlement de 1787, le Roi annonça la conclusion de ce traité avec la France. Il souleva tout d'abord des colères en Angleterre ; les brasseurs se déclarèrent ruinés si les vins français bénéficiaient d'une réduction de droits ; les rhums des colonies seraient refoulés par les eaux-de-vie françaises ; et les fabricants de toutes sortes d'objets, y compris les fabricants de drap et de tissus de coton, saisirent de leurs réclamations la Chambre des Communes. Des ouvriers se promenèrent dans Coventry, en agitant un drapeau auquel étaient suspendues une toison de laine et une bouteille et qui portait cette inscription : « Point d'échange de laine anglaise pour du vin de France. La corde pour ceux qui veulent tremper leur toison dans le claret (1). »

Le traité fut défendu par Pitt, Burke, Lord Grey, Lord Lansdowne.

Les arguments que Pitt invoqua sont encore d'actualité : « Les rapports de bonne intelligence entre les deux royaumes sont-ils si attentatoires à l'honneur, que même l'extension de notre commerce n'en pourrait racheter l'opprobre ?... Les querelles entre la France et la Grande-Bretagne ont, pendant trop longtemps, non seulement fatigué ces deux nations puissantes et respec-

(1) Wolowski, *Études d'économie politique*, p. 253.

tables, mais plus d'une fois compromis la paix de l'Europe et porté le trouble jusqu'aux extrémités de la terre. A les voir agir, on les eût dites résolues à s'entre-détruire.

» J'espère que le temps est venu enfin où elles doivent se conformer à l'ordre de l'univers, et se montrer propres à réaliser les bénéfices d'un commerce amical et d'une bienveillance naturelle. Si j'envisage le traité au point de vue politique, je ne saurais admettre cette opinion trop souvent émise que la France est nécessairement une ennemie irréconciliable de l'Angleterre. Mon esprit réprouve cette doctrine comme monstrueuse et impossible. Il est lâche et puéril d'admettre qu'une nation puisse être l'ennemie irréconciliable d'une autre. C'est démentir l'expérience des peuples et l'histoire de l'humanité ; c'est faire la satire de toute société politique et supposer un levain de malice diabolique dans la nature de l'homme. Ce n'est que lorsque la politique des Etats repose sur des principes libéraux et éclairés que les nations peuvent espérer une tranquillité durable. »

Le traité fut aussi violemment attaqué en France, spécialement dans un mémoire de la Chambre de Commerce de Normandie. Certaines de ses observations étaient justes. Elle se plaignait par exemple, que le gouvernement eût accordé le privilège à quelques fabricants de se servir de machines à carder et filer le coton au lieu que de les répandre autant que possible. Elle constatait que le bas prix et la bonne qualité de la laine anglaise donnaient à l'Angleterre une supériorité que ne compensait pas le bas taux des salaires en France. Elle rappelait qu'on avait annoncé une réduction de la taxe du charbon, promesse qui n'avait pas été tenue. Enfin, le maintien des douanes intérieures imposait au commerce et à l'industrie français des surcharges et des gênes trop lourdes.

Du Pont de Nemours, ancien secrétaire et disciple de Turgot, répondit aux observations de la Chambre de Commerce de Normandie.

Il constata que la perception laissait beaucoup à désirer ; et que tel objet frappé d'un droit de 10 à 15 0/0 ne payait pas un droit

supérieur à 2 ou 3 0/0. Il reconnaissait que certaines industries étaient trop faibles pour résister à la concurrence des Anglais. Il tenait le langage qu'ont toujours tenu les économistes :

« Une société n'est pas une machine impassible qu'il faille gouverner par les seules lois de la mécanique. C'est un corps sensible dans toutes ses parties et, dans les opérations mêmes qui doivent le guérir, il faut lui épargner autant que possible les convulsions et la douleur.

» Il faut ménager jusqu'à l'imagination, siège de tant de maux qui deviennent réels, et transiger avec l'opinion, lorsqu'on n'a pas pu ou qu'on n'a pas su la rendre entièrement favorable. » (1)

Du Pont de Nemours indiquait ensuite quelques mesures à prendre pour améliorer la situation industrielle de la France.

D'après les enquêtes postérieures, le traité de 1786 eut un effet décisif au point de vue de l'importation des vins de France en Angleterre. Elle était de 396 tonneaux avant le traité. Elle s'était élevée, en 1792, moment de la rupture du traité à 1.423 tonneaux. Il est très difficile de connaître le chiffre des importations anglaises en France. D'après les documents français, elles auraient été de 33 millions de livres en 1787, de 27 en 1788 et de 23 en 1789. Mais on reprochait aux douaniers de faire des évaluations trop basses. Des historiens anglais disent que le total des exportations des objets fabriqués de l'Angleterre en France, pendant les six ans qui précédèrent la guerre de 1774, se monta à 87.000 livres et que pendant les six années finissant en 1792, il se monta à 717.900.

Dix ans après la rupture du traité de 1786, en 1802, M. Portal, alors président de la Chambre de Commerce de Bordeaux, qui devint plus tard conseiller d'Etat, constatait que la France avait exporté en Angleterre et en Irlande deux fois plus de vin et trois fois plus de vinaigre qu'auparavant.

Au point de vue des fabriques qui avaient redouté la concurrence anglaise, il disait :

(1) Lettre à la Chambre de Commerce de Normandie.

« Il est arrivé que ces fabriques sont précisément celles dont les progrès sont les plus remarquables. Elles se sont industriées; elles ont établi des mécaniques; les ouvriers se sont appliqués davantage ; tous les outils ont été perfectionnés, et ces sortes de marchandises sont celles pour lesquelles, depuis le traité, la France a obtenu la plus grande amélioration. » (1)

Vingt-quatre ans plus tard, en 1826, le duc Pasquier disait :

« La concurrence, que le traité de 1786 a ouverte, a encouragé plus efficacement l'industrie que les prohibitions qu'il supprimait. » (2)

(1) *Mémoire du Conseil de Commerce de Bordeaux adressé au premier Consul*, le 2 *floréal an X*.

(2) *Chambre des pairs*, séance du 13 mai 1826.

CHAPITRE III

RAPPORTS DE LA FRANCE ET DE L'ANGLETERRE DE 1789 A 1815

I. — *Le Tarif* de 1791. — Les douanes intérieures en France, en 1789. — Émeutes contre le commerce des grains. — La loi du 2 mars 1791 supprime les corporations, maîtrises et jurandes. — Le traité de 1786 et l'Assemblée nationale. — Premier rapport du Comité du Commerce. — Tarif de 1791.

II. — *La guerre avec l'Angleterre.* — Politique pacifique de Pitt. — Burke contre Pitt. — En 1792, budget de paix. — Efforts de Pitt au mois de décembre 1792. — Déclaration de guerre du 1er février 1793. — Prohibition des marchandises anglaises. — Exemptions. Sanctions terribles. — Loi de Brumaire an V. — « Quelle qu'en fût l'origine ». — Exposition nationale de 1798 comme acte de guerre.

III. — *Période de paix* 1802-1803. — La paix d'Amiens (Mars 1802). — Cambacérès. — Lord Addington. — Propositions de Napoléon. — Chaptal. — Les trois Expositions de 1798, 1801 et 1802. — L'industrie en France. — Fox et les alarmes des industriels anglais. — Des guerres commerciales. — Rupture de la paix d'Amiens (avril 1803).

IV. — *Le Blocus continental.* — Fermeture des ports à l'Angleterre. — Tarif du 17 pluviôse an XIII. — Tarif du 30 avril 1806. — Notification du 16 mai 1806 de l'Angleterre aux pouvoirs neutres. — Décret de Berlin du 21 novembre 1806 établissant le Blocus continental. — Terme impropre. — Conditions du décret de Berlin. — Application. — *Orders in council* du 7 janvier et du 11 novembre 1807. — Invasion du Portugal. — Décret de Milan du 17 décembre 1807. — Les consommateurs français étaient les plus frappés. — La contrebande. — Le gouvernement américain et l'*embargo*.

— Confiscations sur les navires grecs. — « Les origines permises. — Exportations fictives. — Les « licences » françaises. — Dépôts à l'étranger. — Les « licences » anglaises. — Effets du Blocus continental sur l'Angleterre. — En Allemagne. — En France. — Sollicitations d'industriels. — La Russie et le Blocus continental. — Soldats français habillés avec du drap anglais. — En 1815. — L'Angleterre et la France. — Jugement de M. E. Levasseur.

I. — Le Tarif de 1791.

La question des douanes et des traités de commerce se posa dès la réunion de l'Assemblée nationale. Malgré les efforts faits par les ministres de la monarchie pour faciliter les relations d'un point à l'autre du territoire, une marchandise venant de Bretagne ou de Guyenne et allant en Provence subissait sept ou huit visites, acquittait autant de fois des droits, dont chacun s'élevait à 10 ou 15 pour cent de sa valeur, éprouvait des retards et des dommages résultant de toutes les vérifications auxquelles elle était soumise et courait des risques de saisies et de procès. « Les droits intérieurs sont au nombre de trente-cinq », disait M. Goudard, rapporteur du décret du 5 novembre 1790 qui les abolit.

Cette mesure souleva des protestations de la part de certaines provinces « réputées étrangères ». « Le despotisme lui-même avait respecté les privilèges de la Lorraine », s'écria le député Prugnon (1). Des mouvements populaires s'opposaient à la circulation des grains. A Laon, « le peuple a juré de mourir plutôt que de laisser enlever ses subsistances ». Quoique la récolte de 1790 ne fût pas mauvaise et que celle de 1791 fût bonne, ces procédés eurent pour résultat, en rendant les approvisionnements difficiles, de provoquer des prix de disette.

Les corporations, maîtrises et jurandes, qui constituaient autant de monopoles qu'il y avait de genres de productions et de

(1) Levasseur. *Histoire des Classes ouvrières et de l'industrie* (*1789-1870*). T. I, p 37.

marchandises, furent supprimées par la loi du 2 mars 1791. Mais si la Révolution proclamait la liberté du travail, elle ne pouvait détruire du jour au lendemain l'esprit d'exclusivisme que cette organisation avait entretenu et développé.

Les attaques auxquelles avait donné lieu le traité de 1786 continuèrent. Cependant on reconnut que « le principe était bon ». Le rapport se plaignait surtout de l'application.

« Les déclarations ont été faites à la moitié, au tiers, au quart de la valeur effective, en sorte que les droits n'ont été perçus que dans la proportion de 3, 4, 5 et 6 pour cent, et dans un temps encore où les manufactures nationales étaient grevées de droits de circulation d'un taux souvent supérieur à celui des droits réellement acquittés par les manufactures anglaises » (1). Le Comité du Commerce de l'Assemblée nationale, chargé de préparer un projet de tarif, confia ce travail à trois fabricants, dont M. Fontenay, député de Rouen, M. Goudard, député de Lyon ; ce dernier en fut rapporteur.

Il proposa de « mettre des entraves à l'introduction de tous les objets que nos propres fabriques peuvent fournir à notre consommation », et il ajoutait : « D'où résulte la nécessité de quelques prohibitions. » Pour les justifier, il disait : « Les Françaises ont une patrie, les Françaises n'emprunteront plus de parure étrangère. Celle qui leur plaira le plus sera celle qui, fournie par l'industrie nationale, les associera à la prospérité de la nation. » Le tarif qui suivait comprenait 86 prohibitions à l'entrée et à la sortie, et sur les articles fabriqués des droits plus élevés que ceux du tarif de 1667.

L'Assemblée nationale, malgré l'opposition d'un certain nombre de manufacturiers, repoussa ce projet et le renvoya à l'examen des Comités réunis du Commerce et des Contributions, en les invitant à présenter un projet dans lequel les prohibitions seraient remplacées par des droits de 20 %.

Le même rapporteur, M. Goudard, déposa un second rapport

(1) Procès-verbal de l'Assemblée nationale du 22 au 31 janvier 1791.

dans lequel il dit que « les Comités, pour se conformer à la décision de l'Assemblée », avaient restreint les prohibitions à six articles et avaient fixé les droits de 5 à 15 % de la valeur des objets auxquels ils s'appliquaient. « Ces bases, disait le rapport, ont paru à vos deux Comités, suffisantes pour conserver à nos fabriques et manufactures la préférence qu'il est juste de leur assurer sur celles de l'étranger. »

L'énumération des objets imposés ne contient pas moins de quinze pages du recueil de Duvergier.

L'acier brut et fondu paie une taxe de 1 livre 10 sous (soit 1 fr. 50) par 100 livres (de 500 gr.), plus une taxe additionnelle de 1 livre 10 s., soit 3 livres ou 6 francs les 100 kilos.

Les fers en gueuse étaient exempts. Les fers en verges, les feuillards, 1 liv. 10 s., plus un droit additionnel de 1 livre, soit 2 liv. 10 s., les 100 livres ou 5 francs les 100 kilos. Coton filé teint ou non teint, 45 sous la livre. Draps fins, 300 livres le cent pesant. Draps camelots, 150 livres. Les fils de lin et chanvre souple, 5 sous les 100 livres; le fil retors venant de Harlem, 30 livres ; le fil teint, 60 livres ; le fil à voile, 3 livres ; soie grège, 10 sous la livre; soies ouvrées en trames, 20 sous ; soies à coudre, 20 sous ; soies teintes, 30 sous.

Tapis de laine, 72 livres le cent; tapis de soie, 150 livres.

Toile de chanvre ou de lin écru, 36 livres le cent ; blanchie, 45 livres; toiles blanches de coton, 75 livres le cent. Vitriol blanc, 7 liv. 10 s. le cent.

Il y avait des droits préférentiels pour les marchandises provenant du commerce français au delà du Cap de Bonne-Espérance.

Les matières premières et les objets d'alimentation comme le chanvre, les écorces, le charbon de bois, le charbon de terre, le cuivre, le fer en gueuse, le foin, les grains, y compris le blé, les pailles, peaux et cuirs secs et en poils, les engrais de toutes sortes entraient en franchise.

Le tarif interdisait la sortie de quelques matières premières, bois de construction, merrains, charbons de bois, vieux cordages, chiffons, ferrailles, poils, soies grèges, cocons, tan.

Il comportait quelques prohibitions dont les plus importantes étaient les bâtiments de mer vieux ou neufs, le salpêtre, le sel marin, les ouvrages de verrerie. Les ports, et notamment celui de Marseille, réclamèrent avec énergie contre la prohibition des bâtiments, opposée au système de Colbert qui, pour favoriser la marine, avait non seulement admis, mais même favorisé l'importation des navires.

Ce tarif est le plus libéral que la France ait eu jusqu'en 1860.

II. — La Guerre avec l'Angleterre.

Pitt, avec sa préoccupation de rétablir les finances et de réformer l'administration de l'Angleterre, épuisée par la guerre avec l'Allemagne, la France, l'Espagne, la Hollande et les Colonies américaines, avait fait de la paix la base de sa politique. Loin de considérer que la Révolution française la compromît, il disait, en janvier 1790, que « les convulsions de la France devaient aboutir à une harmonie générale et à l'ordre parfait, et qu'elle serait, dès que sa liberté serait assise, une des puissances les plus brillantes de l'Europe » (1). Les hommes de la Révolution ne désiraient pas la guerre avec l'Angleterre. Quand l'Espagne, en vertu du pacte de famille, demanda le secours de la France pour combattre l'Angleterre qui avait installé un établissement à Nocka-Sound, dans la Californie, le ministère français se décida pour la guerre ; mais la majorité de l'Assemblée nationale enleva au roi le droit de déclarer la guerre sans son assentiment. Pitt pouvait affirmer que « le gouvernement français voulait cultiver les relations les plus amicales avec la Grande-Bretagne » et il prévoyait une action commune de la France et de l'Angleterre pour mettre fin aux troubles de l'Europe orientale.

Si Burke dénonçait la Révolution avec passion, la Chambre des Communes ne l'écoutait pas. Dans ses *Réflexions sur la Révo-*

(1) John Richard Green. *History of the English people.*

lution française, il apostrophait Pitt en disant : « L'âge de la chevalerie est passé. Celui des sophistes, des économistes, des calculateurs lui a succédé, et la gloire de l'Europe est éteinte à jamais ! » Pitt ne fut pas ému et donna à la France des assurances formelles : « Mon pays veut persévérer dans la neutralité qu'il a jusqu'ici scrupuleusement gardée devant les dissensions intérieures de la France. » Il déjoua un plan d'émigrés qui avaient rêvé une descente sur la côte française. Il fit savoir à Vienne que si l'empereur d'Autriche déclarait la guerre à la France, il garderait la neutralité. Il disait en février 1792 au Parlement : « Sans nul doute, il n'y a jamais eu d'époque dans l'histoire de ce pays telle que la situation de l'Europe nous permet d'espérer raisonnablement, comme aujourd'hui, quinze années de paix » (1). Il établit un budget de paix, réduisant le chiffre des marins à seize mille et le chiffre des soldats à peu près à un chiffre égal.

Malgré l'indignation que provoquèrent les massacres de septembre 1792, Pitt exprima l'espoir que la France s'abstiendrait de toute tentative de conquête et échapperait à son anarchie sociale. Il avait empêché la Hollande d'entrer dans la coalition et il avait espéré mettre fin à la guerre par une médiation anglaise. Mais au mois de novembre, la Convention attaqua la Hollande alliée de l'Angleterre. Cependant au mois de décembre, Pitt offrait à l'Autriche, si elle voulait s'arranger avec la France, de l'aider à s'emparer de la Bavière et il demandait à la France de ne pas persévérer dans ses entreprises sur les Etats voisins. Mais après l'exécution de Louis XVI, le 21 janvier 1793, Pitt invita l'ambassadeur français à quitter l'Angleterre : la Convention répondit par la déclaration de guerre du 1er février. La guerre dura, avec plus ou moins d'activité, jusqu'à la paix d'Amiens du 25 mars 1802.

(1) *The History of Historians*, t. XXI, p. 452.

II. — La Guerre avec l'Autriche

« A partir du moment où la France déclara la guerre à l'Angleterre, dit Green, le pouvoir de Pitt était mort, son orgueil, son invincible fermeté et la confiance nationale continuèrent à le maintenir à la tête des affaires, mais dès ce jour, il fut entraîné par un courant populaire auquel il resta toujours étranger par le cœur. »

Le 1er-4 mars 1793, la Convention rendit un décret annulant tous les traités d'alliance et de commerce passés entre la France et les puissances avec lesquelles elle était en guerre et défendant l'introduction de diverses marchandises. Huit jours après la publication, il ne pouvait être introduit dans l'étendue du territoire de la République « du velours et étoffes de coton, des étoffes de laine connues sous le nom de casimir, des bonneteries d'aucune espèce, des ouvrages d'acier poli, des boutons de métal et des faïences de terre de pipe ou de grès d'Angleterre venant de l'étranger sous peine de confiscation. » A partir du 1er avril, pour tout objet produit à l'étranger, on devait justifier qu'il avait été fabriqué dans les Etats avec lesquels la République n'était pas en guerre.

Mais le 19-20 mai 1793, sur la demande du Comité de commerce, un décret exempta de tout droit d'entrée les beurres, lards et bœuf salés, les armes et les munitions de guerre ; la Convention réduisit de moitié les droits sur les toiles de chanvre et de lin, sur les ouvrages de cordonnerie ; à cinquante sous par cent livres les droits sur les poissons fumés. Elle exempta du certificat d'origine les sucres, les fers, les armes, les cuirs, les fils de chanvre et de lin introduits par les frontières de l'Est.

Le premier décret avait prohibé, puis on avait eu besoin pour la défense nationale d'une foule d'objets : on les laissa entrer. Mais le 18 vendémiaire (19 octobre 1793) on déclara « proscrites de

la République française toutes les marchandises manufacturées en Angleterre, en Ecosse et en Irlande »

Les sanctions personnelles étaient terribles : vingt ans de fers contre les administrateurs et préposés des douanes, coupables d'avoir facilité l'importation des marchandises prohibées et contre les personnes qui tenteraient de les introduire. Quiconque était porteur d'une de ces marchandises ou en usait était déclaré suspect, tombait sous le coup du décret du 17 septembre 1793 et devait être arrêté.

Mais ce décret n'était ni exécutable ni exécuté. Reconnaître des marchandises anglaises n'était pas toujours facile ; si le gouvernement interdisait aux corsaires de vendre leurs prises, il les supprimait. Lors de la discussion de la loi du 10 brumaire an V, il fut constaté que depuis trois ans ils avaient vendu plus de 40 millions de denrées ou de marchandises anglaises.

Cependant le Directoire provoquait cette nouvelle loi « afin de proscrire, jusqu'à la paix, le débit et la consommation anglaises dans toute l'étendue de la République. » L'article 4 assujettissait « à l'entrepôt et à la réexportation les marchandises de fabrique anglaise qui se trouvaient dans un bâtiment pris sur l'ennemi. » L'article 5 énumérait toute une série de marchandises « réputées comme marchandises anglaises, *quelle qu'en fût l'origine.* » Les pénalités étaient réduites à une amende et à un emprisonnement de cinq jours à trois mois.

Cette nouvelle loi ne fut pas plus observée que les décrets précédents. Les consommateurs réclamaient certains produits anglais : les commerçants répondaient à leur appel en employant toutes les ruses usitées en pareil cas. Le besoin du sucre était tel que le gouvernement dut suspendre la prohibition et la changer par la loi du 9 floréal an VII en une taxe de 40 francs par 100 kilos.

Une Exposition nationale eut lieu les premiers jours complémentaires an VI (septembre 1798). Improvisée en quelque sorte, elle ne comprenait que 110 exposants, dont quelques-uns, il est vrai, portaient les noms de Bréguet, Lenoir, Didot, Conté.

Le ministre de l'Intérieur, François de Neufchâteau, son organisateur, disait dans son rapport du 24 vendémiaire an VII : « Cette première Exposition, conçue et exécutée à la hâte, est » réellement une première campagne, une campagne désastreuse » pour l'industrie anglaise et glorieuse pour la République. » Il décidait qu'il y aurait désormais une Exposition annuelle et il considérait si bien ces Expositions comme un acte de guerre contre l'Angleterre, qu'il répartissait les récompenses de la manière suivante :

« Chacun des vingt manufacturiers désignés par le Jury rece- » vra du Président du Directoire exécutif une médaille d'argent ; » et celui qui, à raison de la perfection de sa fabrication et de » l'étendue de son commerce, aura été jugé avoir porté le coup le » plus funeste à l'industrie anglaise, recevra une médaille d'or. »

III. — Période de Paix : mars 1802-avril 1803

Dès que Cambacérès connut la signature, le 25 mars 1802, du traité d'Amiens, il dit au Premier Consul : « Maintenant que nous avons fait un traité de paix avec l'Angleterre, il faut faire un traité de commerce, et tout sujet de division sera écarté (1) »

Le cabinet Addington considérait que l'état de paix rétablissait les dispositions du traité de navigation et de commerce de 1786.

Le Premier Consul n'admettait pas cette thèse, mais il disait dans une note adressée le 16 juin 1802, à M. Otto, l'ambassadeur de France à Londres : « Les relations commerciales entre les deux pays seront fixées par un traité de commerce ; en attendant, les denrées et marchandises provenant du sol et des manufactures de chacun des deux pays seront réciproquement reçues, sans pouvoir être assujetties à aucune prohibition ni à aucun droit qui ne frapperaient pas également sur les denrées et mar-

(1) Thiers : *Histoire du Consulat et de l'Empire*.

chandises analogues importées par d'autres nations ». Chaptal, membre de l'Institut et conseiller d'Etat, publiait une étude dans laquelle il montrait que le système des prohibitions entraînait trois inconvénients : « le premier, de frustrer l'Etat d'un revenu de douane ; le second, de présenter un appât à la contrebande ; le troisième, de ne plus offrir de stimulant à l'émulation de nos fabricants ». Mais du côté de la France et de l'Angleterre, les négociations se heurtèrent à des résistances passionnées.

Les trois Expositions, en 1798, en 1801 et en 1802 avaient montré les progrès de l'industrie en France grâce à d'importantes inventions réalisées au milieu de nos tourmentes : Berthollet employait le chlore au blanchiment du linge, Prieur avait réussi à fixer le vert et le bleu ; Darracq avait perfectionné la fabrication du goudron ; Derosne employait le charbon comme décolorant ; Leblanc avait installé à Saint-Denis sa fabrique de soude ; Brichoz et Leseur fabriquaient la céruse, jusqu'alors réservée à l'Angleterre et à la Hollande ; Darcet et Decroos faisaient les savons de toilette qu'on devait auparavant demander à l'Angleterre ; Japy inventait la vis à bois ; Vauquelin répandait le chrome ; Brongniart perfectionnait la céramique et la cristallerie.

Welther pour le coton, de Charlieu et de Morainville pour la laine perfectionnaient les appareils connus ; Bréguet, Pons, Lepaute mettaient au premier rang l'horlogerie et la mécanique de précision ; Rebours, Cauchois, Jecker, l'optique ; Conté faisait ses célèbres crayons ; Darcet fils faisait de la gélatine en feuilles et Argand, Quinquet, Carcel, Bordier transformaient l'éclairage à l'huile. Jacquart recevait une modeste médaille de bronze à l'Exposition de 1802 (1).

L'Exposition de 1798 au Champ-de-Mars avait réuni 110 exposants, celle de 1801 dans la Cour-du-Louvre en avait réuni 229, celle de 1802, 540.

Fox, le célèbre homme d'Etat anglais, la visita, et quelque

(1) Octave Noël : *Histoire du Commerce* t. III, p. 46.

temps après, dans la discussion qui suivit le discours du trône du 23 novembre 1803, il répondait de la manière suivante aux alarmes des industriels anglais :

« On parle des manufactures françaises, de leur progrès : j'ai vu ces manufactures, je les ai admirées ; mais, s'il faut en dire mon sentiment, je ne les crains pas plus que je ne crains la marine française. Je suis certain que les manufactures anglaises l'emporteront quand la lutte s'établira entre elles et les manufactures françaises — qu'on les laisse donc essayer leurs forces ; mais qu'elles les essaient à Saint-Etienne, à Saint-Quentin ! C'est là que la lice est ouverte ! C'est là le champ clos dans lequel doivent se rencontrer les deux nations. Faire la guerre pour assurer le succès des unes sur les autres serait barbare. On reproche aux Français d'interdire l'arrivée de nos produits dans leurs ports ; mais est-ce là un droit dont vous puissiez empêcher l'exercice ? Et vous qui vous plaignez, y a-t-il une nation qui emploie les prohibitions plus activement que vous ne le faites ? Une partie de notre commerce souffre, cela est possible ; mais cela s'est vu à toutes les époques, après la paix de 1763, après la paix de 1782. Il y avait alors des industries développées par la guerre au delà de leurs proportions ordinaires, qui devaient rentrer à la paix dans les limites plus étroites et d'autres en retour qui devaient prendre un plus grand développement. Que faire à tout cela ? »

L'histoire doit rappeler les causes des fautes commises afin de préserver l'avenir de fautes analogues. Des deux côtés de la Manche au commencement du XIXe siècle, l'idée des guerres commerciales n'avait pas disparu. On considérait que si l'Angleterre avait refusé de rendre Malte à ses anciens propriétaires, l'ordre de Saint-Jean de Jérusalem ou ordre de Malte, c'était pour ne pas rendre à la France son commerce du Levant (1). Il est vraisemblable que le gouvernement anglais et le gouvernement français n'auraient pas, par la rupture du traité d'Amiens, (avril 1803) déchaîné une guerre qui a duré plus de douze années,

(1) Mollien : *Mémoires d'un Ministre du Trésor*, t. III, p. 35.

s'ils n'y avaient pas été entraînés par un courant d'opinion, dû à cette grossière erreur économique « Nul ne gagne qu'au dommage d'autrui ».

IV. — Le Blocus Continental

Aussitôt après le message du Roi d'Angleterre du 8 mars 1803, Napoléon forma le projet de fermer tous les ports du Continent, du Danemark à l'Adriatique, aux navires anglais.

Le 17 pluviôse an XIII (6 février 1805) Napoléon promulgua un nouveau tarif de douanes très élevé pour certains articles, modéré pour d'autres : le fer en barre payait 4 francs le quintal. Mais le 22 février 1806, un décret prohibait l'importation des toiles de coton blanches et peintes et frappait d'un droit de 60 francs par quintal le coton en laine. Philippe de Girard avait inventé le métier à filer le lin. Napoléon, voulant éliminer le coton au profit du lin, le frappait par un décret du 4 mars 1806 de droits qui variaient de 600 à 800 francs les 100 kilos. Il défendit au garde-meuble d'acheter toute étoffe contenant du coton ; en même temps, il essayait de le faire cultiver en Corse et sur les bords du Rhône et d'en faire venir du Levant par Vienne.

Le 30 avril 1806, Napoléon promulguait une nouvelle loi sur les douanes, prohibant l'importation de toiles de coton blanches et peintes, des couvertures de coton.

Les Etats du Nord de l'Europe avaient renouvelé en 1800 la convention de *neutralité armée* de 1780. Le 16 mai 1806, le ministère anglais notifia aux pouvoirs neutres que l'introduction de la contrebande de guerre ou de marchandises appartenant aux ennemis de l'Angleterre était prohibée de l'Elbe à Brest, et qu'en outre la côte d'Ostende à l'embouchure de la Seine était soumise à un rigoureux blocus.

Napoléon y répondit par le décret de Berlin du 21 novembre 1806. Dans les considérants, il dit que la déclaration de blocus de l'Angleterre est fictive et, l'accusant de violer les règles du

droit des gens, il ajoute : « Nous avons résolu d'appliquer à l'Angleterre les usages qu'elle a consacrés dans sa législation maritime ». Et il établit le système qui a reçu le nom de « Blocus continental ». L'expression est exactement le contraire des dispositions du décret dont voici les deux premiers articles :

« Article premier. — Les îles Britanniques sont déclarées en état de blocus ; art. 2. — Tout commerce et toute correspondance avec les îles Britanniques sont interdits ».

« Tout Anglais se trouvant sur un territoire occupé par les troupes françaises est déclaré prisonnier de guerre, tout magasin, toute marchandise appartenant à un sujet de l'Angleterre est déclaré de bonne prise ».

L'Angleterre avait mis une partie du continent en état de blocus et Napoléon essayait d'isoler l'Angleterre. C'est donc au système anglais qu'on devrait donner le titre de « blocus continental » qui à contresens est donné au régime instauré par le décret de Berlin. Si ces mesures de prohibition avaient eu leur plein effet, les droits de douane étaient superflus. L'article 5 disait : « Le commerce des marchandises anglaises est défendu » ; mais il était aussitôt contredit par l'article 6, portant : « la moitié du produit de la confiscation des marchandises et propriétés déclarées de bonne prise par les articles précédents sera employée à indemniser les négociants des pertes qu'ils ont éprouvées par la prise des bâtiments de commerce qui ont été enlevés par des croisières anglaises ». Mais pour que des confiscations pussent donner un produit, il fallait qu'elles fussent vendues. Si elles étaient vendues par l'autorité publique, celle-ci violait donc l'art. 5. Pouvait-elle le violer seule ? Elle ne pouvait vendre au détail la cargaison d'un navire. Donc elle la vendait en gros à des marchands qui ne l'achetaient que pour en faire commerce.

Le 7 janvier 1807, un *Order in Council* interdit à n'importe quel navire d'aller d'un port à un autre de la France et des pays alliés ; si des navires neutres, méprisant cet avertissement, tentaient d'effectuer ce voyage, ils seraient saisis par les vaisseaux de guerre anglais et déclarés de bonne prise. Il impose à tout

navire l'obligation de toucher à Londres, à Malte ou dans certains autres ports désignés pour y faire reconnaître sa cargaison, et moyennant des droits énormes, obtenir licence de naviguer.

Le décret de Berlin comprenait non seulement la France, mais tous les royaumes alliés et tous les pays occupés par ses armées, c'est-à-dire toute la partie occidentale et centrale du continent Européen. Talleyrand reçut ordre d'expédier le décret aux souverains alliés, « et tous se soumirent ou parurent se soumettre » (1). Napoléon avait envoyé Mortier occuper les villes hanséatiques Brême, Hambourg, Lubeck pour s'emparer des marchandises anglaises qui y étaient entassées. Le Portugal ayant hésité à obéir à la sommation de fermer Lisbonne et Oporto aux navires anglais, il le fait envahir le 17 octobre 1807 par Junot avec 23.000 hommes. La famille de Bragance s'embarque le 27 novembre pour le Brésil ; Junot entre le 30 novembre à Lisbonne.

Un *order in Council* du 11 novembre déclara en état de blocus tous les ports appartenant à la France ou dont le pavillon anglais était exclu. Tout navire naviguant avec de tels pays serait de bonne prise.

Napoléon riposta par le décret de Milan du 17 décembre 1807 (2). « Considérant, dit-il, que par le décret du 11 novembre le gouvernement anglais a dénationalisé les bâtiments de toutes les nations de l'Europe », il déclare « propriété anglaise » donc de bonne prise, tout navire qui aura souffert la visite d'un vaisseau anglais, ou se sera soumis à un voyage en Angleterre ou aura payé une imposition quelconque au gouvernement anglais. « Les îles britanniques sont déclarées en état de blocus sur mer comme sur terre ».

Mais la faiblesse du système se révèle dans cette phrase de la correspondance de Napoléon quand, parlant des marchandises saisies, il dit : « Je veux en tirer au moins 18 à 20 millions » (3).

(1) Levasseur, *Histoire des classes ouvrières et de l'industrie en France* de 1789 à 1870, t. I, p. 471.

(2) Duvergier : t. XVI, p. 201.

(3) A M. Daru, 12 août 1807.

En doublant les droits sur les denrées coloniales, le 8 février 1810, en portant, le 5 août 1810, les droits sur le café et les sucres terrés (1) à 400 francs, sur le poivre à 600 francs, sur le cacao à 100 francs les 100 kilos, Napoléon reconnaissait qu'il en entrait dans l'Empire : et c'était l'Angleterre qui l'en fournissait ; et elle l'en fournissait d'autant mieux que la prime à la fraude était plus haute. Les commerçants français supportaient presque seuls le poids du Blocus continental. Les marchandises anglaises coûtaient moins cher à Anvers qu'à Paris, à Amsterdam qu'à Anvers, à Hambourg qu'à Amsterdam.

Les Anglais ayant besoin de vendre les denrées coloniales qu'ils recevaient de leurs colonies, des colonies françaises et hollandaises qu'ils avaient conquises, des colonies espagnoles qui leur étaient ouvertes, avaient établi, outre leur grand dépôt de Londres, des dépôts aux Açores, à Malte, à Héligoland qui devaient alimenter la contrebande. On en a parlé même avec une exagération à laquelle M. Thiers n'a pas résisté quand il montre l'îlot d'Héligoland, pris en 1807 par l'Angleterre au Danemark, ayant un dépôt de marchandises d'une valeur de trois à quatre cent millions de francs (2). Mais on peut dire que le blocus continental a organisé le plus grand système de contrebande qu'on ait jamais vu. S'il y avait 20.000 douaniers, il y avait 100.000 contrebandiers, Napoléon complétait les douaniers par son armée. La Hollande qui avait pour roi, Louis, frère de Napoléon, n'étant pas suffisamment fermée aux importations anglaises, il l'entourait avec une partie de l'armée de Davoust. Il faisait aussi une sorte de blocus autour de la Suisse. Mais la Suède, le Danemark, la Russie, n'appliquaient pas ou appliquaient si mal le système du blocus, que les denrées coloniales dont les Anglais avaient le monopole, que leurs produits fabriqués moins chers que ceux de tout autre pays et dont le change abaissait encore le prix, continuaient de pénétrer sur le Continent, de Saint-Pétersbourg aux bouches du

(1) Sucres mis en pain après avoir été blanchis par l'argile.

(2) Thiers : *Histoire du Consulat et de l'Empire*, t. XII, p. 36.

Cattaro. « Une grande partie restait à la fraude, dit Mollien (1). Plusieurs grandes fortunes datent de cette époque ».

D'après Tooke, le célèbre auteur de l'*Histoire des prix*, l'importation se faisait même par Salonique d'où du sucre, du café, du coton, transportés à dos de cheval, revenaient à travers la Serbie et la Hongrie en Allemagne et même en France.

Le gouvernement américain avait rendu un *act* connu sous le nom d'*embargo* interdisant à ses nationaux de naviguer entre l'Amérique et l'Europe et dans les mers européennes. La plupart des armateurs américains avaient laissé leurs navires en Europe. Ils s'approvisionnaient à Londres et se présentaient comme neutres dans les ports soumis aux décrets de Napoléon. Les Grecs, naviguant sous pavillon ottoman, portaient les marchandises dont ils s'approvisionnaient à Malte, non seulement dans les ports italiens, mais à Marseille.

En avril 1810, Napoléon décida que les papiers des Grecs seraient examinés à Paris et qu'en cas de non-acceptation, les marchandises seraient confisquées. Quant aux Américains, Napoléon interdit d'abord de les recevoir dans les ports français et demanda à la Prusse et à la Russie de prendre une semblable mesure. Trois ou quatre navires français ayant été saisis par le gouvernement américain qui avait interdit à tout navire anglais ou français les côtes des États-Unis, l'empereur ordonna la saisie des navires américains et de leurs cargaisons. Mais le mécontentement des Américains se porta surtout contre l'Angleterre, qui entendit rechercher ses déserteurs à bord de leurs navires. Napoléon offrit de retirer ses décrets si l'Angleterre voulait abandonner ses *orders in Council*. Les ministres anglais refusèrent et à la fin de 1810, l'ambassadeur américain quitta l'Angleterre. Les *orders in Council* furent rappelés le 3 juin 1812 ; mais il était trop tard pour éviter une guerre entre l'Angleterre et les États-Unis qui dura deux années et fut terminée par le traité de Gand en 1814.

(1) *Mémoires d'un ministre du Trésor public*, t. II, p. 444.

Les denrées coloniales d'origine anglaise continuaient nominalement d'être exclues ; mais si Napoléon voulait donner aux autres l'illusion qu'il pouvait en venir d'une autre provenance, il ne l'avait pas lui-même.

Il fut le premier à ruser avec ses propres mesures. Les denrées et marchandises provenant des prises des corsaires français ou alliés et des navires à licences étaient dites « d'origines permises ».

D'après Thiers, la correspondance des douanes qui existait à l'administration des douanes, mais qui a péri dans l'incendie du ministère des finances, montrait que l'empereur l'invitait à n'être pas trop rigoureuse dans la recherche de ces origines.

A la fin de 1809, les Anglais ayant besoin de blé avaient ouvert leurs portes à tous les bâtiments de toutes les nations. Dans le but de favoriser nos exportations de soieries, de vin, d'eaux-de-vie, Napoléon donna à des navires des licences pour en rapporter des matières premières, du bois des îles, des cuirs, de l'indigo, toutes sortes de choses, excepté le sucre et le café et les objets fabriqués en Angleterre. Mais comme la vente des produits français était interdite en Angleterre, ces exportations étaient fictives : car les navires partaient avec des cargaisons de sable, qui, pour la douane, plus ou moins complice, revêtait des noms de produits fabriqués et étaient ensuite jetées à la mer. S'ils partaient avec des cargaisons de marchandises réelles, ils ne pouvaient en tirer parti et ils chargeaient le prix des produits qu'ils rapportaient du prix des marchandises qu'ils étaient censés avoir exportées (1).

On trafiquait des licences que Napoléon donnait à sa fantaisie. Il en gratifiait les apologistes du système au moment où l'impuissance et le danger en étaient prouvés par des dérogations et par des violences convulsives.

Après le décret du 5 août 1810, Napoléon déclara que tout dépôt de marchandises établi à quatre journées des frontières

(1) J.-B. Say, *Cours d'économie politique.*

avait la contrebande pour objet, et il s'arrogea le droit d'en faire la visite. Il envoya le prince Eugène à la tête d'une expédition de six mille hommes, saisir un dépôt en Suisse dans le canton du Tessin. Napoléon fit à la Prusse la gracieuseté de vendre les marchandises saisies sur son territoire à son profit, en déduction de sa dette. En même temps il donnait au Holstein, la faculté, pendant deux mois, d'écouler en Allemagne les denrées coloniales accumulées dans ses dépôts.

Napoléon faisait transporter ces marchandises par ses voitures d'artillerie à Mayence, Cologne, Strasbourg, où elles étaient vendues aux enchères.

Le gouvernement français et le gouvernement anglais étaient d'accord, le premier pour violer ses décrets établissant le blocus continental, le second pour violer ses *orders in Council*. Le nombre des licences accordées par l'Angleterre s'éleva de 791 en 1805 à 18.365 en 1810. On a dit que celles que Napoléon avait données lui avaient rapporté plus de 400 millions ; mais ce chiffre paraît fort exagéré. Si les évaluations des importations et des exportations pendant les deux années 1809 et 1810 sont exactes, elles n'auraient pas dépassé 30 millions de francs. L'exportation de celles des productions dont notre sol nous donne le monopole était moitié moindre depuis 1810 et ne trouvait d'acheteurs qu'à 50 % au-dessous des anciens prix (1).

Napoléon s'était fait des illusions sur le coup que le Blocus continental devait porter à l'Angleterre. Après la mission en 1810 d'un banquier hollandais, M. Labouchère, il eut la preuve que les Anglais « s'étaient habitués à la guerre » et n'avaient pas la hâte d'en finir sur laquelle il comptait (2).

Le Blocus continental ne pouvait atteindre le commerce intérieur de la Grande-Bretagne qui, de tous ses marchés, était le plus important (3).

(1) Mollien, t. III, p. 14.

(2) Thiers : *Hist. du Consulat et de l'Empire*, t. XII, p. 104.

(3) *The Historians History*, t. XXI, p. 473.

Le blé s'élevait jusqu'à 100 sh. le quarter (41 francs l'hectolitre). Ceux des agriculteurs qui en avaient à vendre ne déploraient pas ces prix. Cette hausse n'arrêtait pas le développement de la population qui s'élevait dans la Grande-Bretagne, en 1814, à 19 millions d'habitants. Le gouvernement anglais n'envoyait ni or ni argent pour acquitter ses subsides aux puissances coalisées ou payer ses propres troupes : il s'acquittait à l'aide de traites achetées à ses négociants qui expédiaient à leurs correspondants des marchandises dont la vente servait à les payer.

A la fin du XVIIIe siècle, l'industrie britannique à la main avait été transformée en industrie mécanique par les inventions de Watt et d'Arkwright. Elle avait substitué à la fonte au bois la fonte à la houille ; la période des guerres, loin d'arrêter les progrès qui en résultaient, y contribua : les autres nations étaient trop engagées dans les guerres pour en profiter. L'Angleterre seule pouvait fournir tous les marchés hors du continent européen : la population du nord de l'Angleterre avait quadruplé en trente ans. Le brûlement des marchandises anglaises soulevait une indignation d'autant plus grande qu'il nuisait plus au commerce du continent qu'à celui de l'Angleterre, car les Anglais ne les livraient que garanties.

Ces mesures ne frappaient pas les gouvernements : elles frappaient les peuples. Tel Allemand serait peut-être resté sourd aux appels de Stein et de Fichte, s'il n'avait pas dû payer son café 7 francs la livre et s'il n'avait pas été privé de tabac.

Nombre d'industriels français s'étaient imaginés que le Blocus continental ferait leur fortune. Mais comme les matières premières, entre autres les cotons, étaient frappées de droits énormes, les fabriques françaises en étaient dépourvues, tandis qu'elles étaient refoulées sur les fabriques anglaises (1). Ne pouvant produire qu'à des prix exorbitants, ils ne trouvaient pas d'acheteurs. Leurs capitaux étaient épuisés et ils ne pouvaient pas renouveler leurs approvisionnements. La population entière supportait avec

(1) Mollien : *Mémoires d'un ministre du Trésor*, t. II, p. 462 et suiv.

impatience un renchérissement de 400 % sur le sucre et le café, la prohibition des cotons et des substances tinctoriales.

Pour prévenir les doléances qu'il redoutait, Napoléon ordonna à la Banque de maintenir ses escomptes au taux de 4 % et de faire de véritables émissions de papier monnaie (1), mais éclairé par Mollien il ne put persévérer dans ce dessein. Napoléon voulut apaiser les plaintes en faisant des avances à des industriels et à des commerçants. Une première avance de 1.500.000 francs faite en 1809 à une maison déchaîna les demandes. Le ministre du Trésor public était chargé d'examiner la situation des industriels et des commerçants qui les adressaient. Celui qui avait obtenu le prêt de 1.500.000 francs avait un passif de 6 millions, il prétendait avoir des ressources pour 11 millions et elles n'étaient que le résultat de fausses évaluations et d'illusions. Mais il parlait « de la tranquillité d'un grand faubourg de Paris dans lequel il entretenait un grand nombre d'ouvriers ». Cet argument lui fit obtenir l'avance qu'il demandait. En 1813 il demandait encore des délais et Mollien termine en disant : « Il est hors de mon sujet d'examiner ce qui s'est fait à son égard dans des temps étrangers à ma responsabilité (2). »

Les trois quarts des demandeurs n'étaient pas dans une meilleure situation. Les avances montèrent à 11 millions (3). Près de la moitié de ces sommes restaient à recouvrer le 31 mars 1814.

Les exportations du Royaume-Uni avaient été de 12 millions de livres sterling (300 millions de francs en 1811).

Le Czar, après la paix de Tilsitt, s'était engagé à appliquer le Blocus continental ; mais l'Angleterre étant le meilleur client de la Russie, il en avait ruiné le commerce, tandis que par le traité de Vienne Napoléon avait manqué à ses engagements en ajoutant la Galicie occidentale au Duché de Varsovie. A la fin de 1810, Alexandre ouvrit les portes de la Baltique à tous les navires por-

(1) Lettre du 5 mai 1810.
(2) T. III, p. 26.
(3) T. III, p. 26.

tant un pavillon neutre et frappa de droits certaines marchandises françaises. Napoléon décida l'expédition de Moscou.

Si, à l'apogée de sa puissance, de 1806 à 1810, Napoléon n'avait pas pu contraindre l'Angleterre à la paix, il ne pouvait plus, en 1813, se faire d'illusions sur le succès du Blocus continental. Aussi évaluait-il à 100 millions de francs le produit des douanes. Ce fut alors l'Angleterre qui, pour diminuer cette partie des ressources du budget impérial, essaya de rendre impossible le régime des licences.

Bien plus, Napoléon fit aux contrebandiers des commandes de drap du Yorkshire pour habiller ses soldats (1). Pendant ces luttes, l'Angleterre avait détruit la marine de la France, de la Hollande et de l'Espagne. En 1815, elle avait en fait le monopole du commerce maritime. Sa puissance coloniale s'était développée, non pas en enlevant de nouveaux territoires à la France et à ses alliés, car en vertu des traités de 1815, l'Angleterre ne prit en Europe que Malte, les îles Ioniennes qu'elle a rendues depuis à la Grèce, l'îlot d'Héligoland qu'elle a cédé à l'Allemagne en 1890; dans les Indes occidentales Sainte-Lucia, Tabago et Trinidad ; dans l'Amérique du Sud, Demethra ; dans l'océan Indien, Ceylan et l'île Maurice, qui appartenait à la France et le cap de Bonne-Espérance qui appartenait aux Hollandais. L'Angleterre avait établi définitivement sa suprématie dsns l'Inde. En 1788, elle avait occupé Sydney; en 1815, elle avait annexé tout le continent australien ; et elle avait occupé le Canada sur la côte du Pacifique.

La consommation du coton brut s'était élevée en Angleterre à 100 millions de livres (de 453 gr.). Les exportations anglaises ont été évaluées à £ 45 millions (1.150 millions de francs) en 1814, à £ 58 millions (1.450 millions de francs) en 1815.

Sans compter les taxes spéciales et les emprunts de guerre, le produit des impôts qui, en 1757, était de £ 19.000.000, s'était élevé en 1815, à £ 45.000.000. La dette atteignait 900 millions de livres sterling (22.500 millions de francs).

(1) *The Historian's History*, t. XXI, p. 473.

Pendant cette période, la France avait proclamé les Principes de 89 affirmant la liberté du travail, l'égalité des citoyens devant l'impôt, la proportionnalité de l'impôt. Si pendant une certaine période, les hommes qui avaient eu l'Etat en leur possession au nom de la nation l'avaient laissé tomber en dissolution (1), le Consulat et l'Empire l'avaient reconstitué avec une force qu'il n'avait jamais eue. Des codes avaient mis en pratique les principes de droit moderne élaboré par les jurisconsultes et les philosophes du XVIIIe siècle. Au milieu des déchaînements des guerres civiles et étrangères, des Français n'avaient cessé de travailler, d'inventer, de perfectionner et avaient fondé de nouvelles industries. Si le Blocus continental les avait isolés de l'Angleterre et du reste du monde, l'Empire avait supprimé les douanes qui partageaient le continent, de sorte qu'ils avaient trouvé une clientèle que le rétrécissement de la France dans ses limites du 1er janvier 1790 ramenait de 73 millions à 29 millions 1/2 d'habitants.

M. Émile Levasseur, dans l'*Histoire des classes ouvrières et de l'industrie en France*, résume de la manière suivante les effets du Blocus continental (2).

« Pour accomplir ce projet gigantesque, il fallut à Napoléon faire violence à la nature des choses et aux intérêts de plus de cent millions d'individus, condamner à la ruine les ports, de Saint-Pétersbourg à Cadix, hérisser les côtes de douaniers, ramener le commerce aux routes du moyen âge, jeter l'industrie dans des tentatives de production irrationnelle, tyranniser les rois, faire peser sur les peuples un joug plus insupportable encore que celui qu'imposait la politique, étendre les frontières de l'Empire de Lubeck à Terracine, fatiguer les industriels par la proscription des matières premières, les ouvriers par d'incessantes levées d'hommes. Il dut, hors des limites de l'Empire, faire sentir aux mécontents le poids de ses armes, courir de Madrid à Moscou, jusqu'au jour où il eut la douleur de voir l'Europe

(1) V.-G. de Molinari : *L'Evolution de l'Humanité.*

(2) *Loc. cit.*, t. I, p. 563.

conjurée contre lui, la France désaffectionnée, épuisée, envahie, et où le Génie de la guerre fut écrasé sous le nombre. Le blocus continental a faussé la politique de l'Empire et a causé la chute de Napoléon; Napoléon en tombant a fait perdre à la France les conquêtes territoriales de la République dont il avait été lui-même le glorieux artisan, et même a mis en péril, au commencement de la Restauration, les conquêtes civiles et morales de la Révolution. »

CHAPITRE IV

LES RAPPORTS ÉCONOMIQUES DE LA FRANCE ET DE L'ANGLETERRE DE 1815 A 1848

I. — *La Restauration.* — La Charte et les Principes de 89. — La liberté du travail. — Politique économique de la Restauration. — Pour la prohibition. — Les cotons. — Les fers. — L'échelle mobile. — Les droits sur les laines. — Accusations contre le commerce. — Le tarif de 1826. — Tentative de M. Huskisson pour un traité de commerce. — Traité de navigation de 1826. — Les travaux publics et les finances de la Restauration.

II. — *Le Règne de Louis Philippe.*— Les premiers ministres du commerce. — L'enquête sur la prohibition. — La loi de 1836. — Tentatives de traité avec l'Angleterre. — Difficultés politiques de 1840. — Abrogation des lois de 1831 et 1833. — Opposition de l'Angleterre à un traité de commerce entre la France et la Belgique.— L'affaire Pritchard.— L'arrangement du 29 mai 1845 sur la surveillance de la traite. — Progrès matériels. — Les chemins de fer. — Les travaux publics et les finances du règne de Louis-Philippe.

I. La Restauration

La Charte de 1814 déclarait l'égalité des Français devant la loi, l'impôt proportionnel pour tous, l'admissibilité de tous aux emplois civils et militaires, la garantie de la liberté individuelle, de la liberté de religion et d'opinion, la liberté de la presse, l'inviolabilité des propriétés : en un mot, elle garantissait les Principes de 89.

Mais il y eut des tentatives persistantes pour rétablir les corporations de l'ancien régime. La Chambre de Commerce de

Paris officiellement saisie, répondit par un rapport rédigé par le banquier Pillet Will qui invoquait l'exemple de l'Angleterre. En 1821, la Chambre de Commerce affirma de nouveau à l'unanimité « que nulle cause n'a contribué au perfectionnement des manufactures françaises autant que la liberté rendue à l'exercice des professions industrielles par l'abolition des jurandes, maîtrises et corporations, arts et métiers » (1). Le Conseil général des manufactures se prononça de la même manière et repoussa une demande de trente fabricants de Louviers « pour constituer une société anonyme de manufactures royales dont les membres prendraient l'engagement de faire constater l'origine et la qualité de leur drap au moyen de l'apposition de deux plombs, l'un d'origine, l'autre de garantie après examen. »

Cependant des lois comme celle de 1814, sur le repos du dimanche, des mesures de police empiétèrent sur la liberté du travail et du commerce.

De 1793 à 1814, toutes les mesures douanières avaient été prises contre l'Angleterre. Au point de vue politique le gouvernement de la Restauration ne pouvait suivre cette tradition. Par des ordonnances du 17 et du 24 avril 1814, les formalités imposées au commerce maritime furent supprimées ; les cotons en laine ne furent assujettis qu'à un droit de balance (2) ; les taxes prohibitives furent remplacées par une taxe de 60 francs les 100 kilos sur le café, de 60 francs sur le sucre terré, de 40 francs sur le sucre brut, sans droit préférentiel pour les colonies françaises.

L'ordonnance du 31 juillet 1814 autorisa l'exportation des grains, farines et légumes; la loi du 20 novembre-4 décembre 1814 autorisa l'exportation quand le prix du blé ne dépassait

(1) Levasseur, *Histoire des classes ouvrières et de l'industrie française*, 1780-1870, t. I, p. 541.

(2) L'article 2 de la loi de pluviôse an V avait créé sous ce nom un droit de statistique de 0 fr. 15 par 100 francs de valeur ou de 0 fr. 50 par 100 kil. au choix du redevable. La loi du 28 avril 1816 lui substitua de nouvelles fractions se confondant avec les droits d'entrée et de sortie.

pas un certain chiffre, autorisait l'importation des blés en tout temps moyennant un simple droit de balance.

Le 6 juin 1814, le ministre adressa aux Chambres de Commerce une circulaire indiquant le programme de la politique commerciale du gouvernement : « Liberté au dedans, protection au dehors. Sur le continent, nos intérêts se séparent de ceux de la Belgique et des pays d'outre-Meuse et Rhin. Nous sommes à la veille de reprendre avec les peuples qui nous environnent nos anciennes relations... Ne perdez pas de vue que tout est réciproque ici, qu'il ne peut être question que d'avantages mutuels à négocier et à stipuler. »

Tel était le programme qui devait déterminer la refonte générale des tarifs de douanes. Le gouvernement prenait pour point de départ le tarif de 1791, mais il fut aggravé sous la pression des intérêts agricoles et manufacturiers. L'industrie du fer était entre les mains des grands propriétaires de forêts. La loi du 27 décembre 1814 frappait les fontes en gueuse de 400 kilos au moins d'un droit de 2 francs les 100 kilos ; toutes les autres fontes étaient prohibées ainsi que le fer brut en massiaux ou présumés. Les droits sur le fer de deux manipulations étaient de 15 francs par 100 kilos ; de trois manipulations de 25 francs ; de quatre manipulations de 40 francs ; sur l'acier de 45 francs.

En 1822, le droit sur les fontes en gueuse fut porté à 9 francs les 100 kilos et celui sur les fers en barres à 25 francs en principal (27 fr. 50 avec le décime).

Dans la loi du 28 avril 1816, les droits sur les cotons en laine varièrent de 15 francs à 55 francs par 100 kilos selon leur origine, leur qualité et leur transport par navires français ou étrangers. Le directeur des douanes, M. de Saint-Cricq, demanda de remplacer cette taxe par un droit de 15 à 18 % sur les tissus étrangers, mais on repoussa cette proposition; on établit la taxe sur la matière première, on maintint la prohibition des tissus et on donna une prime de 50 francs par 100 kilos à leur exportation. La loi maintint les prohibitions sur la plupart des tissus de lin, de chanvre, de laine, de soie. Elle porta la taxe sur les cafés de

l'étranger, venus par navires étrangers à 105 francs les 100 kilos ; la taxe sur les sucres bruts venus par navires étrangers à 85 fr. ; sur les sucres blancs à 90 francs ; sur les sucres terrés à 125 fr. Les sucres raffinés étaient prohibés. Le thé payait de 2 fr. 50 à 3 fr. 50 par kilogramme.

Les éleveurs ne cessèrent de demander des augmentations de droits sur la laine. L'ordonnance du 20 décembre 1824 porta les droits sur les laines communes à 40, 100 francs et 106 francs par 100 kilos sur les laines communes brutes, lavées à froid ou lavées à chaud. L'ordonnance du 19 juillet 1825 porta de 73 et 79 fr. à 300 francs les droits sur les laines teintes.

Par le tarif de 1826, toutes les laines surfines payent 240 francs.

En compensation, l'industrie drapière demandait le maintien de la prohibition des laines à la sortie. M. Chabaud-Latour considérait que la faculté d'exportation même avec un droit de 15 à 20 fr. serait la ruine de la draperie. Il faisait une théorie qui montre l'absurdité à laquelle peut conduire le sentiment de jalousie commerciale. Il imaginait que les Anglais chercheraient à monopoliser tout le produit des troupeaux français et se retireraient ensuite de nos marchés après avoir consommé la ruine de nos manufactures. « Le commerce de nos jours, s'écriait-il, s'est constitué en état de guerre contre la société. Il n'est plus occupé à porter l'abondance, mais à créer des disettes factices, et c'est pour les créer que se forment ces effrayantes réunions de capitaux, ces véritables conspirations contre les peuples, conspirations qui n'ont pour but que d'étouffer les industries naissantes et de renverser celles mêmes qui, par leur longue durée, paraissent être éternelles. » Nous entendons aujourd'hui des déclamations analogues et qui ne sont pas mieux fondées. L'industrie drapière était très florissante avant la Révolution, et son état prospère n'était point dû au dépôt de mérinos à Rambouillet qui ne fut établi que sous Louis XVI et ne donna pas les résultats qu'on en attendait. Elle se procurait des laines en Espagne, comme le rappela le rapporteur de la commission, M. Rigaud de Lisle. On leva la prohibition, mais on mit une taxe de sortie et les produc-

teurs de laine fine qui ne pouvaient déjà la vendre sur le marché national purent encore moins en exporter.

Le tarif de 1826 avait été tellement exagéré qu'en 1828 la majorité de la Chambre des députés, dans une adresse au Roi, déclare que « le premier besoin du commerce et de l'industrie est la liberté » ; et M. de Saint-Cricq, devenu ministre du Commerce dans le ministère Martignac, fut accusé de trahison, parce qu'il voulait modérer des exigences d'autant plus impérieuses qu'elles avaient reçu plus de satisfactions.

La loi de 1816 reconnut à l'administration des douanes le droit de rechercher et de saisir tous les tissus prohibés, dans toute l'étendue du territoire.

En réalité, la Restauration suivit une politique économique opposée à sa politique extérieure. Dès la fin de 1814, elle reprit contre l'Angleterre les tarifs et maintint certaines des prohibitions établies de 1793 jusqu'à la chute de Napoléon ; et jusqu'en 1826 elle ne cessa d'aggraver la loi du 28 avril 1816.

Cependant en 1822, M. Huskisson, président du *Board of trade* (ministre du Commerce) de la Grande-Bretagne, était venu en France pour essayer de négocier un traité de commerce. S'il n'y parvint pas, l'Angleterre n'en commença pas moins à modifier sa politique d'exclusion.

La prohibition de l'exportation des laines anglaises fut levée par l'act de 1824 qui y substitua un droit de 2 pence par livre.

En 1824, les ouvriers furent autorisés à sortir de l'Angleterre.

En 1824, un bill tendant à autoriser l'exportation des machines fut repoussé. Le gouvernement fut seulement autorisé à la permettre. Ce ne fut qu'en 1843, que cette exportation devint légale.

Le 26 janvier 1826, le gouvernement anglais et le gouvernement français « désirant faciliter le commerce entre les deux nations et convaincus que rien ne pouvait plus contribuer à leur désir mutuel que de simplifier et légaliser les règlements en vigueur pour la navigation des deux pays » abrogèrent réciproquement tous les droits différentiels prélevés dans les ports de

chacune des deux nations afin d'augmenter le prix des marchandises importées dans les navires de l'autre.

Le traité, toujours en vigueur (1) contient des exceptions et des réserves tombées en désuétude, qui nous font sourire.

Une ordonnance du roi du 8 février prescrit l'accomplissement des conditions de réciprocité stipulées par la convention du 26 janvier 1826.

La Restauration avait trouvé 33.161 kilomètres de routes dont 12.000 étaient en bon état ; en 1830, elle laissa 34.270 kilomètres de routes classées dont 18.000 en bon état, après y avoir dépensé 302 millions.

En 1820, on dressa un vaste programme de canaux comportant une dépense de 1 milliard. En 1821 et 1822, on autorisa 2.243 kilomètres pour les canaux des Ardennes, du Berri, d'Arles à Bouc, de Bretagne, de Bourgogne, du Nivernais, du Rhône au Rhin et 128 millions d'emprunt. L'Etat administrait les canaux et en partageait le produit net avec le soumissionnaire. La dépense totale fut de 188 millions et 921 kilomètres furent ouverts à la navigation (1).

Le gouvernement de la Restauration compta des administrateurs de premier ordre à qui on doit l'organisation de nos finances. Ayant trouvé le trésor obéré, ayant à payer 1.290 millions de contributions de guerre, il dépensa en seize ans, 16 milliards 1/3, soit 1 milliard 20 millions pour ses recettes ordinaires et extraordinaires et ne laissa qu'un excédent de dépenses d'environ 50 millions.

Politiquement, sous la Restauration, la France et l'Angleterre avaient été habituellement en bons termes. Lord Castlereagh avait fait entrer M. de Talleyrand au Congrès de Vienne. En 1820, l'Angleterre et la France s'étaient trouvées d'accord à Laybach pour désavouer la Sainte-Alliance.

(1) *V. Handbook of treaties, relating to commerce and navigation between Great Britain and foreign powers, by Gaston de Bernhardt*, 1908, p. 314.

(1) Levasseur, p. 559.

II. — Le Règne de Louis-Philippe

La Révolution de 1830 avait changé l'axe politique. Par la suppression du double vote des grands propriétaires, la réduction du cens électoral à 200 francs, la suppression de l'hérédité de la pairie, le Gouvernement de juillet ne s'appuyait plus exclusivement sur la grande propriété qui avait dirigé la politique douanière de la Restauration.

Ni M. d'Argout, ministre du Commerce en 1830, ni M. Thiers, ministre du Commerce en 1832, ni M. Duchâtel, ministre du Commerce en 1834, n'étaient des libre-échangistes, mais tous sentaient la nécessité de remplacer les prohibitions par des droits de douane et de changer les tarifs prohibitifs en tarifs qui ne fussent que protecteurs.

M. Duchâtel nomma une Commission d'enquête sur les prohibitions concernant les verreries, le plaqué, les tissus, la laine et le coton. Les Chambres de commerce de Strasbourg, Tours, Clermont-Ferrand, Givet, Metz, Orléans ; les Chambres consultatives de Niort, Valenciennes, Bar-le-Duc, Nevers, Rennes, Alençon, Limoges, Rethel, Vire, Grenoble et Saumur émirent des vœux en faveur de la décroissance graduée des tarifs. Mais Rouen réclama la prohibition, et le Conseil des prud'hommes de cette ville dénonçait « les agents secrets de l'Angleterre qui voulaient mener la France à la ruine, afin que l'Anglais pût régner sur elle. »

Cette accusation n'empêcha pas M. Duchâtel de déposer en 1836, un projet de loi tendant à supprimer quelques prohibitions et à abaisser certains droits. La Commission de la Chambre des députés, composée en majorité de girondins, y fut favorable ; et les deux Chambres donnèrent leur approbation à diverses ordonnances qui avaient levé les prohibitions sur certains ouvrages en laiton, sur les grandes peaux tannées, sur les tapis, sur les cotons filés à partir du numéro 143, sur les châles de cachemire, sur

l'horlogerie. La loi réduisit de 33 % le droit sur les laines et de 0 fr. 25 le droit sur les fers à la houille, leva la prohibition à la sortie sur la soie, les peaux, les bois de construction, etc.

Dans les premières années du règne de Louis-Philippe, il y eut une entente cordiale entre le gouvernement anglais et le gouvernement français.

En août 1832, les ministres d'Argout et Thiers avaient commencé les négociations en vue d'un traité de commerce, et en 1834, le gouvernement anglais avait réouvert des négociations dans ce but.

Mais l'Angleterre eut dans Palmerston, un ministre qui semblait prendre à tâche de rendre difficiles les relations entre la France et l'Angleterre.

La conclusion de la quatruple alliance, à l'exclusion de la France, en 1840, inspira les craintes de guerre et provoqua un mouvement anglophobe. Il fut assez fort pour amener la dénonciation des deux traités du 30 novembre 1831 et du 22 mars 1833.

Ces deux traités avaient été conclus entre la France et l'Angleterre dans le but de supprimer effectivement la traite, interdite depuis 1820. Ils impliquaient le droit de visiter les navires suspects et ils autorisaient l'Angleterre à avoir sur le littoral africain un nombre de croiseurs double de celui de la France. Les cinq grandes puissances européennes conclurent à Londres le 20 décembre 1841, un traité étendant la zone de visite jusqu'aux côtes de l'Amérique et de l'Europe et ne déterminant pour l'Angleterre aucun nombre de croiseurs. Ces dispositions rencontrèrent une telle opposition, que le 9 novembre 1842, sur la demande de la France, le protocole fut déclaré clos et qu'en 1843, Guizot fut obligé de dénoncer les traités de 1831 et 1833. L'Angleterre se considéra comme outragée et prit sa revanche.

En 1842, Guizot avait négocié un traité de commerce avec la Belgique afin d'opposer les deux pays au Zollverein ou Union douanière allemande qui venait d'être renouvelé en 1841. L'Angleterre, appuyée par les trois Cours du Nord, considéra qu'une

union douanière entre la Belgique et la France violerait les traités garantissant l'indépendance et la neutralité de cette puissance. Au moment où elle se préparait à inaugurer la politique du libre-échange, elle secondait les prohibitionnistes français qui étaient opposés à ce traité.

Un incident, insignifiant en lui-même, connu sous le nom de l'affaire Pritchard, produisit une tension redoutable entre les deux gouvernements. L'amiral Dupetit-Thouars avait déposé la reine Pomaré qui avait méconnu le traité de septembre 1842, reconnu par elle et établissant le protectorat de la France sur Tahiti. Cet acte fut désavoué par le gouvernement français, mais le commandant de Papéte avait arrêté un Anglais, nommé Pritchard, missionnaire, apothicaire de son métier, et en plus consul britannique. Il devint un martyr. On répondit en France par des rodomontades inutiles, et le gouvernement dut payer une indemnité. Le 29 mai 1845, on arriva à un arrangement relatif au droit de visite. Il était limité à la côte occidentale d'Afrique ; la France et l'Angleterre devaient avoir un même nombre de croiseurs ; la réciprocité du droit de visite était abolie. L'affaire des Mariages espagnols en 1846, devait de nouveau jeter un froid entre les gouvernements anglais et français.

En dépit des nuages qui en ont obscurci de temps en temps l'horizon, la période de 1815 à 1847 fut une période de paix. La vapeur fut introduite peu à peu dans l'industrie. En 1812, un siècle après la mort de Papin, le premier bateau à vapeur en Europe avait navigué sur la Clyde. Séguin construisit le chemin de fer de Saint-Étienne au moment où Stephenson construisait le sien ; et il complétait la locomotive anglaise par la chaudière tubulaire. On appliquait la mécanique à la filature et au tissage. La grande révolution industrielle, dont les résultats se développent aujourd'hui, était commencée. Il faut bien avouer cependant qu'en France on fut très hésitant à l'accepter et à en profiter. Les discussions relatives aux chemins de fer en sont la preuve. Ce n'est pas sans quelque malaise que nous voyons un savant comme Arago craindre que les tunnels ne soient nuisibles

à la santé des voyageurs et un homme comme Thiers affirmer, en 1836, que les chemins de fer ne pourraient avoir aucune influence sur l'industrie du fer, car il estimait qu'on n'en construirait pas vingt kilomètres par an.

Cependant en 1841, il y en avait 573 kilomètres, en 1843, 880, en 1847, 1.322, ayant une recette totale de 65.200.000 francs, et une recette kilométrique de 22.419 francs.

Le gouvernement de Louis-Philippe fit trois grandes lois de travaux publics : celle du 27 juin 1833 sur les chemins de fer ; celle du 20 mai 1836 sur les chemins vicinaux ; celle du 11 juin 1842 sur les chemins de fer.

Indépendamment du capital des chemins de fer, on estime que le gouvernement de juillet a dépensé 2 milliards et demi en travaux divers. Il s'en procura une partie par des ventes, des consolidations de fonds de caisses d'épargne ; et il laissa un découvert d'au moins 412 millions.

Cependant ce fut pendant cette période qu'on prit l'habitude de juger les questions économiques avec de grandes phrases sentimentales et vagues, dont l'écho eut des résultats d'un réalisme terrible.

CHAPITRE V

LES EXPOSITIONS NATIONALES DE 1819 A 1849

Les Expositions de 1819 et de 1823. — Résultats industriels constatés. — Progrès de l'outillage. — Contradiction entre les approbations du Jury et l'opinion des ouvriers. — Sismondi. — Loi des débouchés de J.-B. Say. — L'Exposition de 1834. — L'Exposition de 1849. — Les récompenses de collaboration.

Quoique Napoléon eût décrété, en 1806, la périodicité triennale des Expositions, il n'y en eut pas pendant l'Empire. L'ordonnance du 13 janvier 1819, rendue par le duc Decazes, décidait qu'il y aurait des Expositions publiques de l'industrie française à des intervalles qui n'excéderaient pas quatre années et que la première devait avoir lieu cette année même.

Elle compta 1662 exposants. Le Jury décerna 424 médailles d'or, 180 médailles d'argent. Vingt-trois exposants furent décorés de la Légion d'honneur; parmi eux nous trouvons les noms de Bréguet, Lerebours, Firmin Didot, Jacquenet et Daniel Koechlin. Ternaux et Oberkampf reçurent le titre de baron.

La seconde Exposition qui devait avoir lieu en 1821 n'eut lieu qu'en 1823. Elle ne compta que 1.648 exposants. La troisième Exposition, en 1827, compta 1.795 exposants.

D'après les rapports de ces Expositions, voici les progrès de l'industrie pendant la Restauration. Le Creusot en 1806 seul avait obtenu de la fonte au coke. Le progrès de la métallurgie ne date pas du Blocus continental, mais de 1814. En 1839 une ving-

taine d'établissements employaient les fours à réverbère du système anglais.

L'acier figura, dans les Expositions de la Restauration, sous ses trois formes ; acier naturel, acier cémenté, acier fondu. En 1827, la France produisait 5.488 tonnes d'acier et devait, malgré les tarifs, en importer d'Angleterre et d'Allemagne.

La France avait fait de grands progrès dans les industries chimiques ; elle obtenait l'acide acétique de la carbonisation du bois; elle faisait du blanc de céruse et du minium supérieurs à ceux de Hollande; Grenet (de Rouen) obtenait de la colle forte et de la gélatine épurées. On avait le bleu de Prusse, le bleu Guimet, le jaune de chrome, l'orseille; on préparait économiquement le sulfate de quinine, obtenu par Pelletier et Caventou.

L'invention de la peigneuse qui appartient à Godart, fut perfectionnée par M. John Collier dont le rapport de l'Exposition de 1827 disait: « Cette machine peut être soignée par deux enfants, lorsqu'un moteur y est appliqué, elle fait la besogne de cinq peigneurs à la main. » Il exposait en même temps un métier à tisser le drap de la plus grande largeur.

Le phare lenticulaire et à rotation de Fresnel date de 1827.

A l'Exposition de 1839, on remarqua la fabrication des instruments de chirurgie à la tête de laquelle était Charrière.

En 1810, Napoléon avait promis un million à celui qui inventerait une machine à tisser le lin. Philippe de Girard l'inventa, ne fut pas cru et, poursuivi par ses créanciers, fut condamné à se réfugier en Pologne où il fonda une filature de lin. Les Anglais importèrent chez eux son système d'où il revint en France à l'Exposition de 1834. Philippe de Girard quitta la Pologne et essaya de faire valoir ses droits en France où il mourut sans y parvenir. Ils ne furent reconnus qu'en 1849.

Sous l'Empire, on comptait à peine une quinzaine d'établissements ayant des machines à vapeur, dont une seule à haute pression ; en 1820, l'administration des mines en recensait 60, à la fin de 1830, il y en avait 625, représentant une force d'environ 10.000 chevaux.

L'influence des inventions anglaises avait révolutionné l'industrie française ; non seulement la machine de Watt, la locomotive de Stephenson, mais la machine à filer inventée par Highs et perfectionnée par Hargreaves et surtout par Arkwright, le métier à tisser inventé par Ed. Cartwright.

Les Jurys se félicitaient des progrès de l'outillage. Mais les ouvriers protestaient. Le préfet des Basses-Pyrénées répondait à des ouvriers : « L'industrie, dont la liberté doit être respectée, produit des abus ». Le Comité consultatif des arts et manufactures releva ce dernier mot. Sismondi à son tour récrimina contre les machines, et comme l'Angleterre était sous ce rapport plus avancée que la France, il demandait si elle devait offrir une récompense à celui qui trouverait le moyen de remplacer pour le même ouvrage les 959.000 familles par 90.000 ; et il terminait en disant : « Il ne reste plus qu'à désirer que le Roi, demeuré seul dans l'île, en tournant constamment une manivelle, fasse accomplir par des automates tout le travail de l'Angleterre. »

Il énonçait cette prédiction si complètement démentie par les faits : « Tous les ouvriers de l'Angleterre seraient mis sur le pavé, si les fabricants pouvaient à leur place employer des machines à vapeur avec 5 % d'économie. »

Il faisait entendre des lamentations sur « l'engorgement du commerce, sur la surproduction » qui prouvaient qu'il n'avait pas lu, ou qu'il n'avait pas compris la théorie des débouchés de J.-B. Say : « C'est la production qui ouvre des débouchés aux produits. Un produit terminé offre, dès cet instant, un débouché à d'autres produits pour tout le montant de sa valeur. » (1)

La première application du gaz à éclairage date de 1786 et est due à Philippe Lebon. Un Anglais nommé Murdoch en répandit l'usage, après s'en être servi dans sa maison et avoir ensuite éclairé les ateliers de Watt et de Dalton à Soho, près de Birmingham. Des Anglais fondèrent à Paris la première compagnie pour l'éclairage du gaz en 1817. Elle se ruina.

(1) *Traité d'économie politique* L. I, ch. XVI.

Ce ne fut qu'en 1829 qu'une seconde compagnie obtint l'autorisation d'éclairer la place Vendôme.

La bougie stéarique, due aux travaux de Gay-Lussac et de Chevreul sur les corps gras, date de 1828.

L'Exposition de 1834 avait 2.447 exposants ; celle de 1837, 3.281 ; celle de 1844, 3.960.

A cette dernière Exposition on vit la charrue de Grangé, simple garçon de ferme, qui reçut la médaille d'or et fut nommé chevalier de la Légion d'honneur. Cette charrue transforma l'agriculture en remplaçant l'ancien araire de nos pères.

Le gouvernement de la République fit un acte d'audace et de foi quand il décida l'Exposition de l'industrie française manufacturière et agricole qui s'ouvrit le 1er mai 1849 aux Champs-Elysées avec 4.532 exposants. L'agriculture exclue jusqu'alors des Expositions y eut une place. Cette Exposition introduisit une innovation ; ce sont les récompenses de collaboration, décernées par les Jurys aux ingénieurs, contremaîtres, ouvriers qui secondent l'industriel ou le fabricant.

CHAPITRE VI

LES EXPOSITIONS INTERNATIONALES

L'opinion d'un douanier : Boucher de Perthes. — Initiative des Anglais. — Birmingham 1849. — Le *Society of Arts* propose l'Exposition universelle de 1851. — Le Prince Albert.— Bonne organisation. — Les récompenses. — Lacunes, — Exposition de New-York 1853. — L'Exposition universelle de Paris en 1855.— Nombre des exposants.— Le prix des objets. — Suspension des prohibitions.

Un des esprits les plus curieux du XIXe siècle, fils de douanier, douanier lui-même, Boucher de Perthes, si célèbre par ses découvertes d'objets préhistoriques, disait, en 1834, comme président de la Société d'émulation d'Abbeville : « Croyez-vous que si les galeries de la place de la Concorde étaient ouvertes aux Belges, aux Anglais, aux Suisses, aux Allemands, que Paris, que la France en souffrirait et que l'on y fabriquerait ensuite moins bien et moins bon? »

Mais cette opinion n'était pas partagée. Sans doute les organisateurs des Expositions nationales de 1819 à 1849 ne les considéraient pas, à l'exemple de François de Neufchâteau, comme des actes de guerre, mais ils n'avaient pas la notion que le progrès des transports rendrait l'industrie de plus en plus internationale.

La conception d'Expositions internationales ne pouvait appartenir qu'aux Anglais qui, depuis les dix dernières années et spécialement depuis 1846, avaient diminué leurs tarifs de douane, y avaient supprimé nombre d'articles. En 1849 Birmingham, qui faisait une Exposition, déclara qu'elle y admettrait tous les peuples.

En 1851, la *Society of Arts* prit l'initiative d'organiser une Exposition universelle. Cette idée reçut le patronage chaleureux et actif du Prince Albert. Le 1er mai 1851, elle s'ouvrit avec 17.062 exposants.

La convoquer à cette date était un coup d'audace. Toute l'Europe venait d'être secouée par des mouvements révolutionnaires qui avaient même précédé la Révolution française du 24 février 1848.

« Les éloges furent unanimes pour le zèle et l'intelligence du prince Albert et de ses collaborateurs de tous les pays, pour l'accueil fait aux étrangers ; pour la magnificence du Palais de cristal ; pour l'heureuse disposition des galeries et la savante classification des matières ; pour la sécurité des produits exposés, pour les mesures d'ordre et de police, la facilité des communications » (1).

La superficie de l'Exposition de Londres était de 95.215 mètres carrés au rez-de-chaussée, de 30.178 au premier étage, soit de 125.393 mètres carrés. Le nombre total des exposants était de 27.466 dont 4.671 pour la France et 850 pour nos colonies, soit en tout 5.521.

En 1851, le Jury décerna deux sortes de récompenses, les grandes médailles appelées médailles du Conseil, réservées aux inventeurs, et les médailles d'un ordre inférieur, ou médailles de prix pour les perfectionnements. Il y eut 172 médailles du Conseil, 2.321 médailles de prix, on y joignit 2.093 mentions, soit en tout 5.186 récompenses. Sur ce nombre, la France obtint 56 médailles du Conseil, 622 médailles de prix, 322 mentions, soit

(1) *Rapports du Jury internationale. Introduction* par Jules Simon, 1878.

1.050 récompenses pour 1.751 exposants. Voici le détail par Classe d'exposants :

	Council medals	prize medals	mentions
	—	—	—
1re classe : (produits bruts). . .	11	89	105
2e — machines	22	107	57
3e — objets manufacturés .	2	232	184
4e — ouvrages cristaux . .	12	88	62
5e — — céramique .	6	77	51
6e — — divers . . .	3	29	13
	56	622	373

L'agriculture était exclue de l'Exposition de 1851. La Classe qui portait le nom de Beaux-Arts ne comprenait que les arts appliqués à l'industrie. On n'y admit la sculpture et la peinture que comme auxiliaires de l'architecture et de l'industrie.

New-York fit à son tour une Exposition universelle en 1853.

L'empereur Napoléon III qui, pendant son long séjour en Angleterre, s'était imprégné des idées anglaises, voulut prouver que la France pouvait organiser une Exposition universelle ; il en fixa la date à 1855.

L'organisation administrative fut remise à une commission impériale, qui délégua ses membres à la tête des principaux services, et qui délibérait et agissait comme un conseil d'administration d'une société industrielle. Le prince Napoléon en était président.

La superficie du Palais construit pour cette Exposition, et démoli pour l'Exposition de 1900, était de 56.140 mètres. Elle était insuffisante et on dut construire des annexes. L'Exposition comprenait trois Classes de Beaux-Arts : 1° la peinture, la gravure et la lithographie ; 2° la sculpture et la gravure sur médailles ; 3° l'architecture. Le nombre des exposants dans ces Classes était de 2.175 qui se divisaient en 1.072 Français et 1.103 étrangers.

Elle avait une Section d'agriculture qui comptait 889 exposants français et 741 exposants étrangers.

La Section de l'industrie comprenait 21.779 exposants dont 10.914 français et 10.865 étrangers.

Les Anglais, si réputés pour leur esprit pratique, avaient interdit aux exposants de faire connaître leurs prix, comme si le prix n'était pas l'élément indispensable de l'industrie. On fabrique pour vendre avec profit. Un objet bon marché ne peut supporter un prix de revient égal à un objet cher. La Commission de 1855 laissa cette indication facultative. Dans son rapport le prince Napoléon s'en plaignit avec raison.

Les traités de commerce n'existaient pas en 1855 ; certains objets étaient encore prohibés.

Le prince Napoléon obtint le décret du 6 avril 1854 portant que tous les objets exposés, prohibés ou non, pouvaient être vendus en France en payant un droit de 20 %. Cependant, la vente ne dépassa pas 2 millions 1/2 quoiqu'on estimât à 22 millions la valeur des objets étrangers exposés.

CHAPITRE VII

LES DOUANES ANGLAISES ET LE TRAITÉ DE 1860

I. — *Le Free trade.* — Les droits sur les blés d'après l'acte 55 de Georges III.— La pétition des marchands de la Cité, 1820. — Politique commerciale de Huskisson. — Acte de Navigation. — Abolition de la prohibition des soieries. — Mouvement contre les *Corn laws.* — Le vote du 26 juin 1846. — Mesures transitoires. — L'épuration du tarif. — Abrogation de l'*Acte de navigation.*

II. — Alliance de l'Empereur et de l'Angleterre. — Traité d'alliance de 1854. — La propriété privée en temps de guerre. — Décision du Congrès de Paris (1856).

III. — *Le traité de* 1860. — Résolution de Napoléon III de supprimer les prohibitions. — L'article 6 de la Constitution de 1852. — Cobden et Michel Chevalier. — Texte des principaux articles du Traité de 1860. — Liste de prohibitions abolies. — Conventions subséquentes. — Droits en moyenne de 15 %. — Droits protecteurs et droits fiscaux. — 9 articles inscrits au tarif des douanes en Angleterre en 1897. — Articles inscrits en 1908.

IV. — *Après le traité de commerce.* — Droits sur les blés. — Conclusions de traités de commerce. — Attaque contre le traité de commerce. — Opinion des Chambres de commerce en 1875. — Le tarif général de 1881. — Instructions de Lord Granville aux commissaires anglais. — Plus de traité de commerce. — La convention du 28 février 1882. — La loi du 29 décembre 1891. — La loi du 11 janvier 1892.

V. — *Effets du traité de commerce.* — Sur la production intérieure de la France. — Sur le commerce extérieur.

I. — Le Free Trade

Nous avons parlé des barrières que les Anglais mettaient à l'introduction des marchandises étrangères et à la sortie de certains de leurs produits.

D'après l'*act.* 55 de Georges III, du 23 mars 1815 (1), l'importation des blés venant de pays étrangers était prohibée quand le prix du blé n'atteignait pas 80 sh. par quarter, soit 45 fr. 84 les 100 kilos. A partir du 15 juillet 1828, cette prohibition avait cessé ; mais le droit était de 20 sh. 8 d. quand le prix du blé était de 67 sh. ; quand il tombait à 66 sh. et au-dessous, le droit de 20 sh. 8 d. augmentait de 1 sh. par chaque shilling de diminution.

En 1820, les marchands de la cité de Londres adressèrent à la Chambre des Communes une pétition rédigée par Tooke qui est restée une admirable démonstration de la nécessité des échanges internationaux. Ce fut le point de départ d'un mouvement de libéralisme économique. Nous avons déjà parlé (ch. III) des efforts de Huskisson, *President of Board of Trade*, pour ouvrir les frontières anglaises.

En 1823, il fit adopter certaines modifications à l'acte de navigation de 1660. Elles permirent le commerce des colonies anglaises avec les pays étrangers par des navires étrangers, tout en continuant de réserver aux navires anglais le trafic entre la métropole et ses colonies. En 1825, il obtint un acte autorisant le roi dans son Conseil à donner un traitement égal, dans les ports anglais, aux navires appartenant à des nations qui accorderaient le même traitement aux navires anglais. En 1824, il commença l'application d'une politique ayant pour objet de supprimer les droits sur les matières premières, d'abolir les prohi-

(1) Les textes et les chiffres sont empruntés à une publication de l'administration des douanes anglaises : *Customs tariffs of the United Kingdom from* 1800 to 1897.

bitions et de réduire les droits. Par exemple les soieries étrangères étaient prohibées en Angleterre. M. Huskisson fit adopter un bill autorisant l'entrée des soieries moyennant un droit de 30 %. Pelham Villers déposa quatorze années de suite à la Chambre des Communes un bill de rappel des *Corn laws*, des lois qui frappaient les blés à l'entrée. Il était appuyé par le général Thompson, avec qui Cobden fonda en 1839 l'*Anti-Corn-laws league*. Le gouvernement réduisit à 51 sh. le prix du blé étranger au-dessous duquel le droit ne serait plus que de 20 sh. soit 11 fr. 40 le quintal métrique. C'était encore un chiffre énorme.

En 1842, le gouvernement procéda à une révision du tarif, en élimina certains droits et en diminua d'autres.

Le 26 juin 1846, un bill proposé par Sir Robert Pell, fut le point de départ décisif de la politique libre-échangiste en Angleterre. Mais on croit généralement que l'on procéda par un coup de théâtre. C'est une erreur. Il n'y eut point de *fiat lux*. La transition fut fixée à deux ans et demi. Une échelle mobile fut maintenue. L'acte de 1846 spécifie que, lorsque le prix du froment sera de 48 sh. le quarter (27 fr. 50 les 100 kilos) le droit sera de 10 sh. (5 fr. 73 les 100 kilos) avec une diminution jusqu'à 4 sh. (5 francs), si le prix du blé s'élève jusqu'à 53 sh. et au-dessus. Ce droit ne devait disparaître que le 1er janvier 1849. A cette date il fut abaissé à 1 sh. par quarter, soit 0 fr. 57 les 100 kilos. En 1864, il fut, pour raison de comptabilité, établi à 3 d. le cwt (1) soit 0 fr. 60 les 100 kilos.

En 1869, tous les droits sur les céréales furent abolis. Le droit de 3 d. par cwt fut rétabli comme impôt de guerre en 1902, mais il fut abrogé en 1903 par M. Ritchie.

L'Angleterre eut pour politique économique de supprimer les droits rapportant peu, onéreux à percevoir, gênants pour le commerce.

En 1840, le Board of trade publia un *memorandum* don-

(1) Quintal anglais = 50,8 kilos.

nant la répartition des recettes entre les 721 articles inscrits au tarif :

Articles	Recettes
17.	21.700.600 £
29.	898.661
144.	363.319
533.	80.000

M. Gladstone, prenant les douze années 1842 à 1853, a pu dire : « On a supprimé pendant cette période £ 13.238.000 et on a établi pour £ 1.017.000 de taxes, soit un dégrèvement total de £ 12.209.000 ou une moyenne de £ 1.017.000. Or, les recettes ont augmenté de £ 2.656.000 soit par an de £ 221.000, et la moyenne annuelle de l'augmentation du commerce extérieur a été de £ 304.000 ».

L'acte de navigation de 1660, modifié par Huskisson, prohibait toujours l'importation des produits des colonies anglaises par d'autres navires que des navires anglais, commandés par des Anglais avec des équipages composés pour les trois quarts d'Anglais. Il portait interdiction à des étrangers de faire le négoce dans les colonies anglaises. Il réservait le cabotage aux navires anglais. Il fut aboli le 1er janvier 1850.

II. — Alliance Franco-Anglaise

Napoléon III, au lieu d'incarner la haine de l'Angleterre qui avait été le mobile des actes de son oncle, avait compris la nécessité de s'appuyer sur elle. Il s'y était créé des sympathies personnelles. Il fut heureux de faire partie liée avec elle dans son attitude en Turquie. Il signa le 10 avril 1854 un traité d'alliance offensive et défensive qui, en dehors de son influence sur les événements politiques, apportait une importante solution au droit des gens. La France n'admettait que le blocus effectif et réel ;

l'Angleterre avait une interprétation plus large de ce mot. La France soutenait que le pavillon couvrait la marchandise et qu'on ne pouvait saisir la propriété ennemie sur un neutre. L'Angleterre soutenait que l'on pouvait saisir la propriété ennemie sous pavillon neutre, mais que la propriété neutre n'était pas saisissable même sur un navire ennemi. Le Congrès de Paris, réuni en 1856, adopta les quatre principes suivants : 1° abolition de la course ; 2° le pavillon neutre couvre la marchandise ; 3° la marchandise neutre, excepté la contrebande de guerre, n'est pas saisissable même sous pavillon ennemi ; 4° les blocus ne sont obligatoires qu'autant qu'ils sont effectifs.

III. — Le Traité de 1860

Napoléon III était très convaincu de la nécessité de supprimer les prohibitions datant des tarifs de guerre de la Révolution et de l'Empire.

Après l'Exposition Universelle de 1855, il envoya au Corps législatif un projet de loi portant le remplacement de toutes les prohibitions par un droit ad valorem de 30 %. Ce projet fut mal accueilli. L'Empereur prévint les industriels que la levée des prohibitions pourrait être faite à partir du 1er juillet 1861. L'article 6 de la Constitution du 14 janvier 1852 disait : « Le chef de l'Etat fait des traités de paix, d'alliance et de commerce ». L'article 3 du Senatus Consulte du 25 décembre 1852 y avait ajouté : « Les traités de commerce faits en vertu de l'article 6 de la Constitution ont force de loi pour les modifications de tarifs qui y sont stipulées ».

En Angleterre, une annuité de 53 millions de la dette allait devenir disponible, et permettre la suppression de droits de douane. Après des entrevues entre Michel Chevalier et Cobden, d'un côté, Gladstone, de l'autre, Napoléon III, décidèrent de conclure un traité de commerce dont les termes furent arrêtés à la fin de novembre 1859.

Le 5 janvier 1860, l'Empereur écrivit la fameuse lettre dans laquelle il disait : « Depuis longtemps on proclame cette vérité, qu'il faut multiplier les moyens d'échange, pour rendre le commerce florissant ; que, sans concurrence, l'industrie reste stationnaire, et conserve des prix très élevés qui s'opposent aux progrès de la consommation ». Le 23 janvier 1860 le traité de commerce fut signé et il fut ratifié le 4 février. C'est à tort qu'on a dit qu'il établissait « le libre échange ». Il remplaçait des prohibitions par un droit de 30 % et il abaissait certains tarifs (1).

Article premier. — Sa Majesté l'Empereur des Français s'engage à admettre les objets ci-après dénommés, d'origine et de manufacture britanniques, importés du Royaume-Uni en France, moyennant un droit qui ne devra, en aucun cas, dépasser trente pour cent de la valeur, les deux décimes additionnels compris.

Ces objets et marchandises sont les suivants :

Sucre raffiné ;

Curcuma en poudre ;

Cristal de roche ouvré ;

Fer forgé en massiaux ou prismes ;

Fils de laiton (cuivre allié de zinc. polis ou non polis, de toute sorte).

Produits chimiques, dénommés ou non dénommés ;

Extraits de bois de teinture ;

Garancine ;

Savons ordinaires de toute sorte et savons de parfumerie ;

Poterie de grès fin ou commun et de terre de pipe ;

Porcelaines ;

Verres, cristaux, glaces ;

Fils de coton ;

Fils de laine de toute sorte ;

Fils de lin et de chanvre ;

Fils de poils, spécialement dénommés ou non ;

Tissus de coton ;

Tissus de crin spécialement dénommés ou non ;

Tissus de laine, dénommés ou non ;

(1) Boiteau : *Traités de commerce.*

Lisières en drap ;
Tissus de poils ;
Tissus de soie ;
Tissus de bourre de soie, fleuret ;
Tissus d'écorces d'arbres et de tous autres végétaux filamenteux, dénommés ou non ;
Tissus de lin ou de chanvre ;
Tissus mélangés de toute sorte ;
Bonneterie ;
Passementerie ;
Mercerie ;
Tissus de caoutchouc ou de gutta-percha purs ou mélangés ;
Habillements ou vêtements confectionnés ;
Peaux préparées ;
Ouvrages en peaux ou en cuir, compris ou non sous la dénomination de mercerie commune ou fine ;
Plaques de toute sorte ;
Coutellerie ;
Ouvrages en métaux, dénommés ou non ;
Fonte de toute espèce sans distinction de poids ;
Aciers ;
Machines, outils et mécaniques de toute sorte ;
Voitures suspendues, garnies ou peintes ;
Tabletterie et ouvrages en ivoire ou en bois ;
Eaux-de-vie même autres que de vin, de cerise, de mélasse ou de riz ;
Bâtiments de mer et embarcations.

A l'égard du sucre raffiné et des produits chimiques dérivés du sel, on ajoutera aux droits ci-dessus fixés le montant des impôts qui grèvent ces produits à l'intérieur.

Art. 2. — Sa Majesté l'Empereur s'engage à réduire les droits d'importation en France sur la houille et le coke britanniques au chiffre de quinze centimes les cent kilogrammes, plus les deux décimes.

Art. 4. — Les droits *ad valorem* stipulés par le présent traité seront calculés sur la valeur au lieu d'origine ou de fabrication de l'objet importé, augmentés des frais de transport, d'assurance et de

commission nécessaires pour l'importation en France jusqu'au port de débarquement.

Pour la perception dc ces droits, l'importateur fera, au bureau de la douane, une déclaration écrite, constatant la valeur et la qualité des marchandises importées. Si l'administration de la douane juge insuffisante la valeur déclarée elle aura le droit de retenir les marchandises en payant à l'importateur le prix déclaré par lui, augmenté de cinq pour cent.

Art. 5. — Sa Majesté Britannique s'engage à recourir à son parlement pour être mise à même d'abolir les droits d'importation sur les articles suivants :

Acide sulfurique et autres acides minéraux ;
Agates et cornalines montées ;
Allumettes chimiques de toute sorte ;
Amorces ou capsules de poudre fulminante ;
Armes de toute sorte ;
Bijouterie ;
Bimbeloterie ;
Bouchons ;
Brocarts d'or et d'argent ;
Broderies ou ouvrages à l'aiguille de toute espèce ;
Ouvrages en bronze, ou métal bronzé ou verni ;
Cannes pour ombrelles, parapluies ou autres, montées, peintes ou autrement ornées ;
Chapeaux de quelque matière qu'ils soient composés ;
Gants, bas, chaussettes et autres articles confectionnés, en tout ou partie, de coton, on de fil de lin ;
Cuivre ouvré ;
Dentelles de coton, laine, soie ou lin ;
Fers et aciers ouvrés ;
Machines et mécaniques ;
Outils et instruments ;
Coutellerie et autres articles en acier, fer ou fonte moulée ;
Articles d'ornement ou de fantaisie en acier ou en fer ;
Ouvrages chargés de cuivre par un procédé galvanique ;
Modes et fleurs artificielles ;
Fruits frais ;
Ganterie et autres articles d'habillement en peaux ;

Caoutchouc et gutta-percha ouvrés ;
Huiles ;
Instruments de musique ;
Châles de laine imprimés ou unis ;
Couvertures, gants et autres tissus en laine non dénommés ;
Mouchoirs et autres tissus non dénommés en lin et en chanvre ;
Parfumerie, tabletterie, pendules, montres, lorgnettes ;
Plomb ouvré, dénommé ou non dénommé ;
Plumes apprêtées ou non ;
Tissus de poil de chèvre ou autres ;
Porcelaine ;
Poterie ;
Raisins frais ;
Sulfate de quinine ;
Sels de morphine ;
Tissus de soie pure ou mélangée ou de quelque nature qu'ils soient.

Articles non dénommés au tarif, actuellement grevés d'un droit de dix pour cent ad valorem.

Sauf toutefois les mesures de précaution que pourrait exiger la protection du revenu public contre l'introduction de matières assujetties à des droits de douane ou d'accise et qui entreraient dans la composition des articles admis en franchise en vertu du présent paragraphe.

Art. 6. — Sa Majesté Britannique s'engage aussi à proposer au Parlement de réduire immédiatement les droits de l'importation des vins français à un taux qui ne dépassera pas trois shillings par gallon jusqu'au 1er avril 1861. A partir de cette dernière époque, les droits d'importation seront réglés de la manière suivante : 1° sur les vins qui contiennent moins de quinze degrés d'esprit, type d'Angleterre, vérifiés par l'hydromètre de Sykes, le droit ne dépassera pas un shilling par gallon.

2° Sur les vins qui contiennent de quinze à vingt-six degrés, le droit ne dépassera pas un shilling six pence par gallon.

3° Sur les vins qui contiennent de vingt-six à quarante degrés le droit ne dépassera pas deux shillings par gallon.

4° Sur les vins en bouteilles, le droit ne dépassera pas deux shillings par gallon.

5° L'importation des vins ne devra avoir lieu que par les ports qui seront désignés à cet effet avant la mise à exécution du présent traité, Sa Majesté Britannique se réservant de substituer d'autres ports à ceux qui auront été primitivement désignés, ou d'en augmenter le nombre.

Le droit d'importation par les ports non désignés sera de deux shillings par gallon.

6° Sa Majesté Britannique se réserve le droit, nonobstant les dispositions du présent article, de fixer le maximum d'esprit type qui pourra être contenu dans la liqueur déclarée comme vin, sans toutefois que ce maximum puisse être inférieur à trente-sept degrés.

7° Sa Majesté Britannique promet de recommander au Parlement l'admission dans le Royaume-Uni des marchandises provenant de France, à des droits identiques à ceux d'accise qui grèvent ou gréveront les marchandises similaires dans le Royaume-Uni. Toutefois les droits à l'importation pourront être augmentés des sommes qui représenteraient les frais occasionnés aux producteurs britanniques par le système de l'accise.

L'article 8 était ainsi conçu :

En conséquence de l'article précédent Sa Majesté Britannique s'engage à recommander au Parlement l'admission dans le Royaume-Uni des eaux-de-vie et esprits provenant de France, à des droits exactement identiques à ceux qui grèvent, dans le Royaume-Uni, les esprits de fabrication nationale, sauf une surtaxe de deux pence par gallon, ce qui fait pour le droit à percevoir actuellement sur les eaux-de-vie et esprits provenant de France, huit shillings deux pence le gallon.

Sa Majesté Britannique s'engage aussi à recommander au Parlement l'admission des rhums et tafias provenant des colonies françaises aux mêmes droits que ceux qui grèvent ou gréveraient ces produits provenant des colonies britanniques.

Par un article additionnel, signé le 5 février, le montant de la surtaxe fut porté à cinq pence par gallon.

L'article 16 modifiait de la manière suivante l'article premier :

Sa Majesté l'Empereur des Français s'engage à ce que les droits « ad valorem » établis à l'importation en France des marchandises

d'origine et de manufacture britanniques aient pour maximum la limite de vingt-cinq pour cent à partir du 1er octobre 1864.

Le traité comportait la clause de la nation la plus favorisée.

Art. 19. — Chacune des Hautes Puissances contractantes s'engage à faire profiter l'autre puissance de toute faveur, de tout privilège ou abaissement dans les tarifs des droits à l'importation des articles mentionnés dans le présent traité, que l'une d'elle pourrait accorder à une tierce puissance. Elles s'engagent, en outre, à ne prononcer l'une envers l'autre aucune prohibition d'importation ou d'exportation qui ne soit en même temps applicable aux autres nations.

Il rappelait le traité de 1826 comportant l'égalité de traitement pour les navires des deux pays.

Art. 10. — Les deux Hautes Parties contractantes se réservent la faculté d'imposer, sur tout article mentionné dans le présent traité ou sur tout autre article, des droits de débarquement ou d'embarquement affectés à la dépense des établissements nécessaires au port d'importation ou d'exportation.

Mais, en tout ce qui concerne le traitement local, les droits et les frais dans les ports, les bassins, les docks, les rades, les havres et les rivières des deux pays, les privilèges, faveurs ou avantages qui sont ou seront accordés aux bâtiments nationaux sans exception ou à la marchandise qu'ils exportent ou importent, le seront également aux bâtiments de l'autre pays et aux marchandises qu'ils importent ou exportent.

Art. 12. — Les sujets d'une des Hautes Puissances contractantes jouiront, dans les Etats de l'autre, de la même protection que les nationaux pour tout ce qui concerne la propriété des marques de commerce et des dessins de fabrique de toute espèce.

L'art. 11 portait que : « Les deux Hautes Puissances contractantes prennent l'engagement de ne pas interdire l'exportation de la houille et de n'établir aucun droit sur cette exportation. »

Il en résulte que si le traité de commerce de 1860 avait été en

vigueur le 19 avril 1901, il eût été impossible au gouvernement anglais de mettre un droit de sortie de 1 sh. par tonne de houille.

Les conventions définitives du 12 octobre et du 16 novembre 1860 abaissèrent les droits entre 8 et 10 % pour les filés, à 15 % pour les tissus de lin, de coton et de laine, et à 10 % pour ces derniers à partir de 1864. On peut dire que le tarif était en moyenne de 15 %, sauf pour certains produits métallurgiques, où il approchait de 36 %.

Comme conséquences, malgré de vives oppositions, le Gouvernement français faisait voter des lois autorisant l'entrée en franchise des laines et autres matières premières et donnant de plus grandes facilités à l'admission temporaire.

L'Angleterre allait plus loin. Elle admettait en franchise quarante-deux articles qui payaient encore une taxe de 10 %.

Au commencement du XIXe siècle, le tarif des douanes anglaises comprenait 1.550 articles et celui de l'Irlande 2.900.

La politique de M. Gladstone et des free traders fut « d'épurer le tarif » en supprimant tous les petits droits, onéreux à percevoir et donnant peu de recettes.

Ils établirent la distinction entre les droits fiscaux destinés uniquement à procurer des recettes au Trésor et les droits protecteurs, non pas destinés à procurer des recettes au Trésor, puisqu'ils ont pour objet d'empêcher ou au moins de restreindre l'entrée des objets qu'ils frappent, mais de relever les prix des objets similaires produits à l'intérieur

Après le traité de 1860, les articles soumis aux droits tombèrent au chiffre de 26, dont 10 étaient des droits d'accise égaux aux droits d'accise intérieurs. Les autres n'étaient que des droits fiscaux. En 1897, il n'y en avait plus que 9.

Le droit sur les sucres, rétabli le 19 avril 1901, en a relevé le nombre.

Actuellement les droits de douane sont établis sur les cartes à jouer, la chicorée, le cacao, le café, le sucre, la saccharine, glucoses, confiseries et confitures, le thé, le tabac.

Les droits d'accise sont établis sur la bière, l'éther, les fruits secs, le savon fabriqué avec de l'alcool, les spiritueux et les parfums.

Aucun des articles ne protège un produit anglais. Tous sont des droits fiscaux « ayant le revenu pour unique objet ».

IV. — Après le Traité de Commerce

En France, l'échelle mobile avait été presque constamment suspendue sous l'Empire. Le 22 août 1860, le faible rendement de la récolte en justifia de nouveau la suspension. Le 21 mars 1861, le Gouvernement présenta un projet de loi qui fixait le droit sur le blé à 0 fr. 60 par quintal et en assurait la liberté d'exportation. L'agriculture française a vécu sous ce régime jusqu'à la loi du 28 mars 1885 qui porta le droit à 3 francs par quintal.

Dans les cinq années qui suivirent la conclusion du traité de commerce de 1860, la France conclut des traités de commerce en 1861 avec la Belgique, en 1862 avec le Zollverein et l'Italie, en 1864 avec la Suisse, la Suède et la Norvège, les villes hanséatiques, les Pays-Bas, en 1865 avec l'Espagne, en 1866 avec le Portugal et l'Autriche.

Le traité de commerce de 1860 fut violemment attaqué à diverses reprises. En 1868, un grand débat, dirigé par M. Pouyer-Quertier, avait pour objet d'en demander la dénonciation.

En 1872, M. Thiers proposa un impôt sur les matières premières ; mais l'Assemblée nationale ne l'accepta pas. Il demanda à M. Gladstone de renoncer aux avantages du traité de commerce. M. Gladstone refusa. L'Assemblée nationale vota, le 2 février 1872, une résolution invitant le gouvernement à dénoncer les traités de commerce faits avec l'Angleterre et la Belgique. Cependant le 7 février 1875, quand M. de Meaux, ministre du Commerce, consulta les Chambres de Commerce, soixante-deux contre quatorze

se prononcèrent en faveur de leur maintien. Le 9 avril 1877, M. Teisserenc de Bort, ministre du Commerce, déposa un projet de tarif général reproduisant à peu près le tarif conventionnel de 1860 et majorant seulement de 10 % les droits sur les fils et tissus de coton. Le tarif général voté en 1881, majora presque tous les droits de 70 à 80 %.

Dans *The Life of Earl Granville* (1), lord Fitzmaurice fournit des renseignements sur les instructions données, au mois de mai 1881, par lord Granville aux commissaires, Sir C.-W. Dilke, M. W.-E. Baxter, Sir Rivers Wilson, M. C. Kennedy, M. Joseph Crowe pour le renouvellement du traité de commerce avec la France : 1° Amélioration générale du *statu quo* ; 2° Si ce résultat ne pouvait être obtenu, progrès spéciaux ; 3° Maintien de l'esprit des engagements de 1860.

Les commissaires anglais se heurtèrent à une résistance telle que l'Angleterre refusa de renouveler un traité de commerce. Quand la Belgique eut signé une convention avec la France, l'Angleterre et la France passèrent la convention du 28 février 1882, garantissant à chacune des deux hautes parties contractantes le traitement de la nation la plus favorisée ; l'égalité de traitement pour les navires et leur cargaison, excepté pour le cabotage et la pêche ; pour les marques de fabrique et les noms de commerce.

Cette convention devait rester en vigueur jusqu'au 1er février 1892. Elle devait être maintenue par tacite reconduction, si elle n'était pas dénoncée douze mois d'avance.

La loi du 29 décembre 1891 supprima cette convention ainsi que toutes les autres. Elle les remplaça par l'article 2 ainsi conçu :

Le gouvernement est autorisé à appliquer, en tout ou en partie, le tarif minimum aux produits ou marchandises originaires des pays qui bénéficient actuellement du tarif conventionnel et qui consentiront de leur côté à appliquer aux marchandises françaises le traitement de la nation la plus favorisée.

(1) Tome II, p. 255.

Cette convention ne pourra être accordée que sous la réserve par le gouvernement français d'en faire cesser les effets en notifiant cette intention douze mois d'avance.

La loi du 11 janvier 1892 établit le système du tarif maximum et du tarif minimum inflexibles.

V. — Effets du traité de 1860

Les effets du Traité de commerce de 1860 se sont étendus pendant une période de vingt ans sur la France.

Il ne serait pas exact de dire que les faits, constatés par les chiffres suivants, en sont les effets directs ; mais puisqu'ils existent, on ne peut prétendre que le traité de commerce les a empêchés.

Consommation du coton en laine (*moyenne annuelle*).

1850-1854	107	millions de francs
1855-1859	143	—
1860-1864	241	—
1866-1869	313	—
1876-1880	306	—

Il faut noter que pendant les années qui suivirent le traité de 1860 eut lieu la guerre de la Sécession qui rendit difficile l'approvisionnement du coton brut ; et s'il y a un léger recul pendant la période 1876-1880 relativement à la période 1866-1869, c'est une preuve que la consommation des filatures restées en France a augmenté puisque nous avions perdu les filatures de l'Alsace.

	Nombre des filatures.	Nombre des chev.-vapeur.
1859.	1.965	29.492
1879.	2.868	88.520

Nombre des machines à vapeur employées dans l'industrie (1).

	Machines.	Chevaux-vapeur.
1859	13.691	169.000
1879	49.895	3.181.000

Mouvement des chemins de fer.

1859. . 19.947.000 tonnes transportées sur 9.061 kilomètres
1879. . 68.801.000 — 22.770 —

Production de la houille.

1859.	7.482.000 tonnes.
1879.	17.110.000 —
1880..	19.412.000 —

Production de la fonte.

1859.	856.000 tonnes.
1879.	1.400.000 —
1880.	1.733.000 —

Sortie des ports français des navires chargés.

1859. . . . 3.036.000 dont 1.473.000 sous pavillon français.
1879. . . . 6.254.000 dont 2.655.000 —

Agriculture.

Récoltes en blé : Moyenne annuelle.

1855-1859	91.000.000 hectolitres.
1877-1882	100.100.000 —

(1) Rapport de la Commission d'enquête, p. 71.

Au point de vue du commerce extérieur les résultats des traités de commerce de 1860 se traduisent par les chiffres suivants.

Si nous prenons l'ensemble de notre commerce pendant la période quinquennale qui les a précédés et pendant celle qui les a suivis, nous trouvons :

Moyenne annuelle (en millions de francs).

Période	Importation	Exportation	Total
1855-59. . .	1.732	1.894	3.626
1861-65. . .	2.447	2.564	5.012

Augmentation de la moyenne annuelle.

Import.	Pour cent	Export.	Pour cent	Total	Pour cent
715	41	670	35	1.386	38

Dernière période du régime des traités de commerce.

1876-1880. . .	4.292		3.375		7.667	
Augmentation sur la	Imp.	p. 0/0	Exp.	p. 0/0	Total	p. 0/0
période 1861-65 . .	1.845	75	811	31	2.656	52

Tarifs de 1881.

1882-86. . .	4.453		3.319		7.772	
Rapport avec la période	pour cent		pour cent		pour cent	
1876-1880.	292	3.7	56	1.6	105	1.3

Voici le résultat du traité de commerce de 1860 pour les vins :

Exportation en Angleterre

Vins de la Gironde.

		En futailles.	Hectolitres.
Avant le traité de commerce. .	1855-59	14.200	5.800
Après le traité de commerce. .	1861-65	55.000	13 400
	1866-70	127.000	20.800
	1871-75	157.000	35.000
	1876-80	189.000	46.000

Après la cessation du traité de commerce :

	En futailles.	Hectolitres.
1882-86	176.000	39.000

Relativement à la moyenne de la période du traité de commerce, nous trouvons en moins pour 100

15. 10.

Nous allons examiner maintenant le chiffre du commerce entre la France et l'Angleterre à diverses périodes.

CHAPITRE VIII

COMMERCE DE LA FRANCE ET DE L'ANGLETERRE DE 1827 A 1906

I. — Les chiffres des douanes. — Causes d'erreurs. — « Les valeurs officielles » et « les valeurs actuelles ». — La tare. — Commerce général et commerce spécial. — Etablissement des valeurs dans le Royaume-Uni. — Causes d'erreurs pour les exportations. — Commerce spécial entre la France et l'Angleterre de 1827 à 1906. — Comparaison avec le Commerce de toutes les autres nations. — Importations de toutes provenances et de l'Angleterre. — Exportations à toutes destinations et à l'Angleterre.

II. — Commerce de la France et de l'Angleterre depuis 1855 d'après les chiffres anglais. — Proportions des importations et des exportations relativement au chiffre total du commerce anglais. — Part du commerce anglais avec la France moins importante que la part du commerce français avec l'Angleterre.

III. — Nature des produits que nous échangeons avec l'Angleterre.

IV. — Produits dont le chiffre dépasse 20 millions de francs. — Les vins et la surtaxe de 1899.

V. — Importation comparée des objets fabriqués en Angleterre et en France.— Exportation comparée des objets fabriqués de France et d'Angleterre. — Comparaison du commerce de la France et de celui de l'Angleterre.

I. — Les chiffres des douanes

Malgré les défauts et les lacunes qu'elles présentent, les statistiques indiquent, mieux que tout autre moyen, les faits économiques et sociaux. Il est donc utile de compléter cette étude par les chiffres du commerce extérieur de la France et du commerce extérieur de l'Angleterre. Nous ne parlons pas des chiffres de l'ancien régime, encore moins de ceux de la Révolution et de l'Empire, car ils ne sont acceptables que sous toutes sortes de réserves.

La statistique douanière n'existe en France que depuis 1827. On ne peut additionner des quantités d'ordres tout-à-fait différents, des kilogrammes de bijouterie avec des tonnes de minerai. On ne peut additionner que des valeurs.

De 1827 à 1847, les valeurs étaient calculées au moyen de taux d'évaluation qui avaient été déterminés en 1826 par une Commission spéciale et sanctionnés par une ordonnance du 27 mars 1827. Les valeurs obtenues avec ces taux, qui restaient invariables, étaient appelées *valeurs officielles*.

Depuis 1847, les bases d'évaluation sont déterminées chaque année, avec le concours des Chambres de Commerce, par une Commission instituée près du département du Commerce et de l'Industrie. Ces *valeurs actuelles* ont pour objet de faire connaître, aussi approximativement que possible, le prix moyen de chaque catégorie de produits pendant l'année à laquelle elles se rapportent.

La valeur indiquée est, pour les articles d'importation, le prix à l'arrivée dans les ports ou bureaux frontières de France, déduction faite des droits de douanes et des taxes intérieures, ainsi que des escomptes et usances adoptés par le commerce ; et pour les articles d'exportation, le prix également dans nos ports ou sur nos frontières de terre, c'est-à-dire au point effectif de sortie.

En France, ce n'est qu'à partir de 1860 qu'on a commencé à

tenir compte de la tare dans l'évaluation des valeurs exportées. Pendant longtemps, l'administration enregistrait, pour les soieries entre autres, le poids brut des caisses, et on voyait s'élever, pendant la période de 1855-1860, la moyenne des exportations de rubans à 118.685.000 francs à la grande stupéfaction de la fabrique de Saint-Etienne qui ne pouvait pas retrouver, dans ses comptes, un pareil chiffre d'affaires.

Aujourd'hui encore, tandis que pour le commerce général, il n'y a qu'une colonne indiquant le poids net, il y a, pour le commerce spécial, deux colonnes, l'une portant : quantités exportées « au brut » et l'autre « au net ».

Nous ne parlerons que du commerce spécial. On donne ce nom au commerce des produits nationaux ou entrés dans la consommation. Il en résulte que nous exportons du coton en laine comme produit national.

Le commerce général comprend le commerce des marchandises en transit ou en entrepôt. Nous comptons à l'importation et à l'exportation la marchandise entrée et la marchandise sortie, quoique l'entrée et la sortie ne fassent pas deux marchandises.

Le système anglais ne commet pas cette erreur. Il compte à l'importation toutes les marchandises entrées, ensuite il distingue les exportations en produits britanniques et en marchandises étrangères réexportées.

En Angleterre, les valeurs données par les tableaux des douanes jusqu'en 1854 avaient pour base des prix remontant à deux siècles. De 1854 à 1870, le *Board of Trade* établit ses statistiques d'après les prix actuels ; depuis 1870, les prix enregistrés sont ceux que donnent les marchands d'après les transactions, et comme, sauf pour une douzaine d'articles, ils ne sont pas soumis à des droits de douanes, ils n'ont aucun intérêt à ne pas faire des déclarations sincères. Cette absence de préoccupation fiscale donne aux chiffres de la douane anglaise une certitude qu'ils n'atteignent dans aucun autre pays ; mais en même temps, ils laissent le douanier complètement indifférent puisque leur valeur ne constitue aucune base de perception.

La douane anglaise n'évalue pas ; elle enregistre les déclarations de valeur au port de débarquement ou d'embarquement. Le *Board of Trade* n'apprécie pas. Il constate. C'est le système positif. Mais même pour établir les chiffres anglais, on est obligé d'avoir recours à une moyenne qui n'indique pas les cours extrêmes et les variations qui se sont produites aux diverses époques de l'année.

En Angleterre, la déclaration de valeur faite à l'exportation est sujette à vérification par l'agent de la douane, et l'expéditeur qui déclare une valeur inférieure est susceptible d'une amende. Je doute que cette sanction ait été souvent mise en usage.

En France, l'abolition des droits de sortie a supprimé tout contrôle sur les déclarations d'exportation, bien que l'article 19 de la loi du 16 mai 1863 porte que l'exemption des droits, soit à l'entrée, soit à la sortie, ne dispense pas de faire aux douanes les déclarations prescrites par la loi, selon les spécifications et unités énoncées au tarif général, sous peine de 100 francs d'amende à défaut de déclaration. La déclaration est obligatoire, sa précision est facultative. La loi du 22 février 1872 l'a soumise à un droit de 0.10 (sans décimes additionnels) par colis, par mètre cube pour les marchandises en vrac, par tête d'animaux vivants ou abattus.

Jusqu'à l'avant-dernière période décennale, le commerce des possessions anglaises de la Méditerranée, Malte et Gibraltar était compris. Il ne l'est plus depuis 1887. Du reste, ce chiffre ne portait que sur des unités de millions. Dans certains tableaux des douanes, les chiffres ne visent que la Grande-Bretagne sans l'Irlande ; dans d'autres le Royaume-Uni. Cela peut faire pour certains articles des différences de 2 ou 3 millions et pour le total de 10 à 18 millions de francs.

Voici, d'après la douane française, les variations du commerce total, et du commerce de la France avec l'Angleterre par périodes décennales.

La proportion pour 100 du commerce avec l'Angleterre relativement au commerce total est donnée.

Commerce spécial. Importations et exportations réunies

Valeurs officielles

Périodes	Avec tous pays	Avec l'Angleterre (1) Millions de francs	pour cent
—	—	—	—
1827-1836. . .	1.001	87.6	8.8
1837-1846. . .	1.489	177.6	11.9
Valeurs actuelles			
1847-1856. . .	2.301	406.6	17.7
1857-1866. . .	4.631	1.153.9	23.8
1867-1876. . .	6.714	1.543.0	22.8
1877-1886. . .	7.808	1.522.2	19.9
1887-1896. . .	7.514	1.431.7	19.8
1897-1906. . .	9.081	1.796.7	19.8

Importations

Valeurs officielles

Périodes	De toutes provenances	de l'Angleterre	pour cent
—	—	—	—
1827-1836. . .	480	22.2	4.6
1837-1846. . .	636	30.4	10.4
1847-1856. . .	1.001	110.2	11.0
Valeurs actuelles			
1847-1856. . .	1.077	126.9	11.8
1857-1866. . .	2.200	459.6	24.9
1867-1876. . .	2.307	615.8	18.2
1877-1886. . .	4.460	621.7	14.0
1887-1896. . .	4.107	526.7	12.8
1897-1906. . .	4.611	584.7	12.7

(1) De 1827 à 1886, le commerce des possessions anglaises dans la Méditerranée est comprise dans ces chiffres.

Exportations

Valeurs officielles

	A toutes destinations	au Royaume-Uni	pour cent
	—	—	—
1827-1836. . .	521	65.4	12.6
1837-1846. . .	713	97.2	13.6
1847-1856. . .	1.204	239.6	19.9

Valeurs actuelles

1847-1856. . .	1.223	279.7	22.9
1857-1866. . .	2.430	694.3	28.6
1867-1876. . .	3.307	927.2	28.2
1877-1886. . .	3.347	900.5	29.9
1887-1896. . .	3.407	965 0	28.3
1897-1906. . .	4.270	1.212.0	28.2

On voit la part prépondérante que nos exportations en Angleterre jouent relativement au total de nos exportations.

Nous donnons les chiffres complets du commerce général et du commerce spécial, avec le Royaume-Uni (Grande-Bretagne et Irlande) pour la dernière période décennale 1897-1906.

	Commerce général			Commerce spécial		
	Imp.	Exp.	Total	Imp.	Exp.	Total
	—	—	—	—	—	—
1897.	487.6	1.442.9	2.100.6	437.5	1.132.3	1.617.7
1898.	652.0	1.313.3	1.956.2	623.4	1.021.6	1.526.6
1899.	789.5	1.608.0	1.829.8	590.9	1.238.9	1.829.8
1900.	834.6	1.579.0	1.902.2	674.6	1.227.6	1.902.2
1901.	701.5	1.552.0	1.800.1	601.9	1.198.2	1.800.1
1902.	701.3	1.663.8	1.846.9	566.8	1.280.1	1.846.9
1903.	688.4	1.545.8	1.747.9	555.9	1.192.0	1.747.9
1904.	649.3	1.569.8	1.737.4	523.5	1.213.9	1.737.4
1905.	751.0	1.637.6	2.387.6	592.5	1.256.2	1.848.7
1906.	922.6	1.681.6	2.594.2	750.5	1.294.2	2.044.7

Ces chiffres sont empruntés au *Tableau général du commerce et de la navigation*.

Dans la *Situation décennale du commerce de la France*, publiée par le Ministère du Commerce, on ne comprend pas l'Irlande, mais on comprend Malte et Gibraltar. Dans le *Tableau du commerce* de 1906, on a séparé l'Irlande. Elle compte pour 2.339.000 francs dans les importations, pour 3.485 francs dans les exportations. Elle est comprise dans les chiffres ci-dessus.

II. — Commerce franco-britannique d'après les chiffres anglais

Voici, d'après les chiffres anglais, le commerce du Royaume-Uni et de la France depuis 1855, par périodes quinquennales avec la part proportionnelle de ce commerce dans le commerce total britannique.

	Importations de France en Angleterre		Exportations des produits anglais en France	
Périodes	Total en millions de £	p. 100 du total	Total en millions de £	p. 100 du total
1855-1859.	12	7,2	6	4,8
1860-1864.	22	9,2	8	5,8
1865-1869.	34	11,9	11	6,1
1870-1874.	40	11,6	16	6,8
1875-1879.	43	11,6	15	7,5
1880-1884.	39	9,7	17	7,2
1885-1889.	39	10,2	15	6,3
1890-1894.	44	10,5	15	6,4
1895-1899.	51	11,3	14	5,8
1900-1904.	51,2	9 3	16,6	5,5
1905 . . .	53,07	9,5	16,4	4,9
1906 . . .	53,87	8,8	20,44	5,5

D'après ces chiffres, les importations de France en Angleterre

augmentèrent de 83 % pendant la période qui a suivi le traité de commerce, tandis que les exportations d'Angleterre en France n'augmentèrent que de 33 %. Pendant la dernière période des traités de commerce relativement à la première période, l'augmentation des importations de France en Angleterre s'éleva à 34 %. Chaque période quinquennale qui a suivi 1880, 1880-1884, 1885-1889 accuse une baisse de 9 %, relativement à la période 1875-1879. La période de 1890-1894 est égale à une unité près ; et enfin dans les deux années 1905 et 1906, au bout de vingt-cinq ans, la hausse n'est que de 25 %. Nos importations représentaient 11,6 % dans l'ensemble des importations britanniques ; maintenant elles représentent moins de 9 %. Pendant la dernière période du traité de commerce, les exportations de l'Angleterre en France augmentèrent de 87 % relativement à la première, tandis que nos importations en Angleterre auraient augmenté de 94 %. Elles ne subissent pas après 1880 le recul que subissent nos importations en Angleterre. Actuellement, elles sont relativement à 1875-1879 de 33 % plus élevées.

Par rapport à l'ensemble des exportations britanniques, les exportations en France étaient de 5,8 % pendant la période 1860-1864; elles se sont élevées à 7,5 % pendant la période 1875-1880 : elles n'ont jamais dépassé ce chiffre : et depuis 1895, elles sont aux environs de 5,5.

Ces chiffres indiquent la petite part que prennent, dans le commerce anglais, les exportations en France.

La part du commerce anglais dans le commerce français est beaucoup plus importante. Pour les importations 12,2 % pendant la période 1897-1906. Pour les exportations 28,2 % pendant la même période. L'Angleterre absorbe plus du quart des objets que nous exportons, tandis que nous n'absorbons qu'un peu plus du vingtième des objets qu'exporte l'Angleterre.

Si, d'après les chiffres de la douane française pour les trois dernières années dont nous avons l'évaluation définitive, nous comparons la nature des produits que nous échangeons avec le Royaume-Uni (Grande-Bretagne et Irlande) nous trouvons :

Royaume-Uni (*admissions temporaires comprises*).

Nature des importations	Millions de francs 1904	1905	1906
Objets d'alimentation.	15.2	16.2	19.0
Matières nécessaires à l'industrie	295.2	347.3	456.4
Objets fabriqués.	222.6	238.8	283.0
Total	533.1	602.6	760.2
Numéraire	192.0	423.7	209.5
Nature des exportations			
Objets d'alimentation	279.0	284.7	241.4
Matières nécessaires à l'industrie	226.8	239.0	245.3
Objets fabriqués.	748.6	776.1	828.7
Total	1254.8	1299.8	1315.5
Numéraire	15	8.0	36.3

Proportion pour cent par nature des produits.

Importations	1904	1905	1906
Objets d'alimentation	28,5	26,9	25
Matières nécessaires à l'industrie .	55,5	59,9	60
Objets fabriqués	41,6	37,2	39,7
Exportations			
Objets d'alimentation	23,0	21,9	18,3
Matières nécessaires à l'industrie .	17,5	18,3	18,6
Objets fabriqués	59,6	59,6	63,2

La valeur des objets fabriqués que nous envoyons en Angleterre est un peu supérieure à la valeur des matières nécessaires à l'industrie qu'elle nous expédie. Ces chiffres n'expriment pas les quantités exportées dans la malle du voyageur et de la voyageuse, qui, cependant représentent une clientèle sérieuse.

IV. — Marchandises principales

Nous donnons ici les objets d'importation et d'exportation dont le chiffre dépasse 20 millions de francs. Nous les donnons pour les trois années 1905, 1906, 1907, en faisant observer que les chiffres provisoires de cette dernière année, sont établis aux prix de 1906.

Les chiffres définitifs seront probablement plus élevés.

Importations d'après la douane française des marchandises anglaises au-dessus de 20 millions de francs.

	Chiffres en millions de francs.		
	1907	1906	1905
Objets d'alimentation	nuls.		
Matières premières.			
Laines et déchets de laine. .	82.2	57.8	55.5
Plumes de parure	40.0	38.8	32.1
Caoutchouc et gutta, bruts ou refondus ensemble. . . .	28.0	17.9	18.9
Jute brut ou peigné	27.7	26.0	23.0
Houille crue et agglomérée .	200.2	173.8	97.8
Peaux préparées	21.5	22.9	22.2

	Chiffres en millions de francs.		
	1907	1906	1905
Objets fabriqués.			
Produits chimiques	21.8	22.2	.22.8
Tissus de coton	20.1	16.6	14.7
Tissus de laine	29.1	26.3	23.9
Machines et mécaniques . .	59.3	44.0	32.0

D'après les chiffres français nos *exportations* dans la Grande-Bretagne dépassant le chiffre de 20 millions sont :

Objets d'alimentation.			
Beurres frais et salés. . . .	34.9	42.3	49.9
Vins.	39.5	38.9	40.8
Eaux-de-vie	22.5	18.1	23.1
Fruits de table	23.8	24.0	25.8
Sucres bruts	37.1	25.6	39.7
Pommes de terre	23.8	24.0	25.9
Matières premières.			
Peaux et pelleteries brutes .	25.2	21.8	21.8
Laines et déchets de laine. .	34.6	39.2	34.5
Bois communs	25.6	21.4	20.6
Objets fabriqués.			
Poteries, verres et cristaux .	20.1	17.9	16.9
Fils de toutes sortes . . .	39.8	41.8	30.5
Tissus de coton.	43.5	39.1	25.7
Tissus de laine.	122.8	115.6	95.0
Tissus de soie et bourre de soie	163.1	139.6	155.2
Vêtements et linge.	39.9	37.6	42.9
Peaux préparées	33.3	34.8	44.6
Ouvrages en peau et en cuir.	32.1	42.2	29.5
Automobiles.	60.4	60.6	49.7
Tabletterie, brosserie, boutons.	32.4	26.0	24.3
Bimbeloterie	21.4	18.4	19.7
Modes et fleurs artificielles .	136.8	107.5	97.6

L'Angleterre est le meilleur de nos clients pour nos vins et nos eaux-de-vie, mais les droits sur les vins ont été relevés le 14 avril 1899, de la manière suivante :

	Avant 1899		Depuis 1899	
	par gallon s. d.	par hecto fr. c.	par gallon s. d.	par hecto fr. c.
Vins n'excédant pas 30° d'alcool (proof spirit, soit 15 %) . . .	1.0	27.50	1.3	34.35
Vins au-dessus de 30 jusqu'à 42 .	2.0	55.00	3.0	82.50
Droit additionnel pour les vins mousseux importés en bouteilles	2.0	55.00	2.6	68.75
Droit additionnel pour les vins non mousseux importés en bouteilles	»	»	1.0	27.50

On prévoyait que ces surtaxes rapporteraient £ 298.000. Or, voici, d'après l'*Annual Statement of Trade of the United Kingdom*, la quantité des vins de tous genres importés et le total des droits perçus.

D'après la douane anglaise, la moyenne annuelle d'importations des vins de toutes provenances, est de :

1897-1899. 16.370.000 gallons (1 gallon = 4.54 litres).
1904-1906. 12.089.000 gallons.

Soit une diminution de 25 pour cent.

On évaluait le produit de la surtaxe à £ 298.000.

Or, la taxe sur les vins produisait, année moyenne, pendant la période 1897-1899, £ 1.368.000.

Elle a produit pendant la période 1904-1906, £. 1.207.000, donc £. 161.000 de moins que ne produisait la taxe avant la surtaxe, soit une diminution de 13 pour cent.

V. — Importations et exportations comparées

Nous expédions des objets fabriqués en Grande Bretagne parce que c'est un pays riche représentant le plus grand pouvoir d'achat du monde, sachant produire, mais sachant dépenser. Toutefois ce serait une grosse erreur de généraliser et de croire que, si elle envoie surtout en France des matières premières, ce soit cette nature de produits qui forme la plus grande partie de son exportation.

Le rapport de l'importation et de l'exportation des objets fabriqués relativement au total des importations et des exportations de la France et de l'Angleterre se présente de la manière suivante :

Importations (*en millions de francs*).

	France			Royaume-Uni		
	Imp. totale	objets fabriqués	p. cent	Imp. totale	objets fabriqués	p. cent.
1900-1903. (moy. ann.)	4.553	787	17,3	13.300	3.290	24,6
1905. .	4.780	868	16,0	14.100	3.500	25,2
1906. .	5.627	940	16,7	15.200	3·900	25,6

Les frontières des Iles-Britanniques sont ouvertes librement à tous les objets fabriqués. Cependant entre le pourcentage des objets fabriqués qu'elle importe et le pourcentage des objets fabriqués que nous importons, la différence est seulement de 9.

Exportations.

	France			Royaume-Uni		
	Exp. totale	Objets fabriqués	p. 100	Exp. totale	Objets fabriqués	p. 100
1900-03 . . .	4.155	2.130	55,6	7.250	5.080	80
1905	4.866	2.748	56	8.250	6.750	82
1906	5.265	3.079	58	9.390	7.637	85

L'exportation anglaise des objets fabriqués a dépassé l'exportation française des objets fabriqués de 4.002 millions de francs, soit de 145 % en 1905, de 4.550 millions, soit de 147 % en 1906.

Entre le pourcentage de l'exportation des objets fabriqués et l'exportation totale, nous trouvons en 1906 une différence de 27 en faveur de l'Angleterre.

Voici de quelle manière on peut comparer le commerce de l'Angleterre et de la France.

En France, dans le commerce général, nous comptons les marchandises qui entrent dans les entrepôts et en sortent. Les Anglais ne comptent pas les marchandises en entrepôt, mais comptent les marchandises étrangères et coloniales entrées et réexportées.

Leur commerce total pour 1906 s'établit de la manière suivante :

Commerce anglais en 1906

	Millions de £	Millions de francs
Importation.	607.8	15.195
Exportation des produits britanniques.	375.5	9.187
Exportation de produits étrangers et coloniaux	85.1	2.127
	1.068.4	26.709

En déduisant les exportations des produits étrangers et coloniaux, nous avons £ 983.300.000 soit 24.580 millions de francs.

Le commerce spécial en France comprend toutes les marchandises nationalisées, le coton en laine par exemple. Pour en établir une comparaison rigoureuse avec le commerce anglais, il faudrait y pratiquer un certain nombre de déductions qui s'élèveraient à plusieurs dizaines de millions.

Commerce spécial Français

	Importations	exportations	total
1906	5.627	5.265	10.892

Entre le commerce spécial français et le commerce spécial anglais, il y a une différence de 13.687 millions de francs.

Si le commerce français est 100, le commerce britannique est 216.

D'après le recensement de 1901, le nombre des habitants en France est de 38.961.000 ; le commerce spécial est de 282 fr. par tête.

La même année, le recensement donnait au Royaume-Uni 41.976.000 habitants ; le commerce spécial est de 590 francs par tête.

Depuis 1904, le *Commercial department* du *Board of trade* publie un troisième volume destiné à compléter l'*Annual statement of the trade of the United Kingdom* avec les pays étrangers et les possessions anglaises. Ce travail a pour objet de rechercher l'origine et la destination réelles des produits.

Une marchandise d'Italie est embarquée à Boulogne pour Londres. Elle vient de France, mais son point de départ est l'Italie. Dans cette étude, le *Board of trade* cherche à donner le lieu de production. Cette marchandise touchera Londres et partira ensuite pour New-York. C'est son ultime destination.

Voici ce qui est relevé pour la France en 1906 :

Importations.

Valeur des marchandises expédiées de France soit directement, soit en transit.

	Millions de livres sterling	Millions de francs
Total des importations venant des ports de France. . . .	58.8	1.470
Expédiées de France	47.0	1.175
Marchandises réexportées. .	5.7	142
Valeur nette des marchandises françaises retenues en Angleterre	41.3	1.033

Exportations en France.

		Total
Total des produits britanniques. . . .	£ 20.4	
A destination de la France.	20.3	
Marchandises étrangères et coloniales.	8.3	£ 28.7
A destination de la France.	8.2	28.5

Les produits britanniques à destination de la France montent donc au chiffre de 507 millions de francs et avec les marchandises étrangères et coloniales à 712 millions de francs.

La douane anglaise évalue à 1.470 millions de francs le chiffre des importations de France en Angleterre, tandis que la douane française estime à 1.315 millions de francs les exportations de France en Angleterre, en ajoutant aux 1.294 millions du commerce spécial, les 21 millions d'exportations au compte des admissions temporaires, que les Anglais n'ont pas à séparer dans leurs relevés. Cette différence de 155 millions vient de ce que la valeur déclarée à l'exportation ne comprend pas le transport et l'assurance. De plus, pour les motifs que nous avons mentionnés, les voyageurs et les expéditeurs ont pu omettre de déclarer à la sortie certains objets qui ont été déclarés à l'entrée.

Voici d'après le supplément à l'*Annual Statement* de 1906 la situation des trois nations qui font le plus grand commerce avec le Royaume-Uni.

Importations en Angleterre.

			(Millions de £)	
	de toutes provenances	originaires de chaque pays désigné	réexportés	retenus
États-Unis . . .	131.10	131.0	10.0	121.0
Allemagne . . .	58.0	55.9	2.8	53.0
France	58.8	47.0	5.7	41.3

Exportations d'Angleterre.

	Produits britanniques		Total avec les marchandises étrangères et coloniales	
	Total	Retenus	Total	Retenus
États-Unis. . .	27.7	27.7	53.2	53.2
Allemagne. . .	33.5	33.5	47	48.3
France	20.4	20.3	28.7	28.5

Le volume de notre commerce avec le Royaume-Uni est le troisième. Pour les exportations, les États-Unis et l'Allemagne gardent toutes les marchandises qu'ils reçoivent du Royaume-Uni. A £ 200.000 près, nous les conservons aussi. Mais pour les importations, l'Angleterre réexporte £ 10.000.000 des marchandises de provenance des États-Unis, £ 2.800.000 des marchandises de provenance allemande et £ 5.700.000 (soit 142 millions de francs) des marchandises de provenance française.

CHAPITRE IX

CONCLUSION
L'EXPOSITION FRANCO-BRITANNIQUE DE LONDRES (1908)

I. — Gambetta et l'Angleterre.— L'accord franco-anglais.— Edouard VII et M. Loubet. — La Presse anglaise et la France.

II. — L'« Entente cordiale ». — Sir T. Roper Parkington, son fondateur. — La Section française de l'Exposition de Glasgow. — L'Alliance littéraire, scientifique et artistique franco-britannique. — Visites réciproques. — La Chambre de commerce française à Londres.

III. — *L'Exposition franco-britannique.* — Le Comité français des Expositions à l'étranger; son but et son œuvre; son caractère désintéressé. — Expositions auxquelles il a pris part. — La Commission supérieure et le Comité exécutif français de l'Exposition franco-britannique. — La Déontologie des Expositions. — Les marques d'origine.

IV. — Évolution économique. — Les guerres commerciales. — Un siècle après le Blocus continental. — Affinités intellectuelles. — Poètes, artistes, romanciers, historiens, philosophes, savants. — La logique de la jalousie commerciale. — Coopération de la France et de l'Angleterre. — Harmonie. — La concurrence n'est pas la guerre, mais l'émulation.

Au moment où nous rompions avec l'Angleterre la politique des traités de commerce, nous nous engagions avec elle dans une série de conflits redoutables. Cependant, pendant cette période, un certain nombre d'hommes furent assez perspicaces pour affirmer la nécessité d'un accord avec l'Angleterre. En janvier 1882,

Gambetta fit des ouvertures à lord Granville pour une action commune en Egypte. J'ai raconté ailleurs ces événements (1). Je me borne à rappeler le mot de Gambetta dans son discours du 18 juillet 1882, où il insistait pour une entente avec l'Angleterre. « Au prix des plus grands sacrifices, ne rompez jamais l'alliance anglaise ». La question d'Egypte resta ouverte, sans solution : et on se rappelle quel effroyable dénouement elle faillit avoir dans l'automne de 1898. L'accord franco-anglais signé à Londres, le 8 avril 1904, a mis fin aux difficultés qui en résultaient et aux conflits relatifs au *french shore* de Terre-Neuve.

Pendant les malentendus si regrettables de la fin du XIXe siècle, il y eut toujours des deux côtés de la Manche des hommes qui s'efforcèrent de les atténuer et qui affirmèrent la nécessité de l'accord de l'Angleterre et de la France pour la sécurité du monde, pour le maintien de la liberté et le progrès de la civilisation.

A la tête de ces hommes se trouvaient le Roi d'Angleterre et M. Emile Loubet. Il n'est pas indiscret, maintenant, de dire que, dès qu'Edouard VII monta sur le trône, il eut la préoccupation d'affirmer par un acte sa volonté de rapprocher les deux pays. Un voyage d'Edouard VII à Paris fut décidé. La date en était fixée quand la capture de lord Methuen, le 7 mars 1902, le fit ajourner.

Sans doute, pendant la période de tension de 1882 à 1903, il y a eu de vives polémiques dans les journaux : mais presque tous les journaux anglais n'ont cessé d'insister sur la nécessité de bons rapports entre l'Angleterre et la France ; l'influence du *Times* s'est exercée dans ce sens avec la puissance que lui donne sa situation exceptionnelle.

En 1895, le lord Maire répondait à l'invitation des organisateurs de l'Exposition de Bordeaux.

Deux ans plus tard, Sir J. Roper Parkington fondait une association anglo-française, qu'il appelait « l'Entente cordiale ». C'était

(1) Yves Guyot : *L'Accord franco-anglais. Revue de Droit international et de législation comparée*, 1904.

une expression heureuse qui est entrée dans la langue courante ; qui indique une action morale réciproque des habitants des deux pays ; qui se prête à tout dans sa forme simple et gracieuse.

Dès 1898, en pleine période de malentendus, le Comité français des Expositions à l'étranger, d'accord avec notre éminent ambassadeur, M. Paul Cambon, ne craignait pas de prendre l'initiative d'organiser une Section française à l'Exposition qui devait avoir lieu à Glasgow, trois ans plus tard, en 1901, section qui fut particulièrement réussie et constitua peut-être la première manifestation active et tangible de rapprochement des deux grands peuples.

Depuis, d'autres groupes se sont formés : l'*Alliance littéraire, scientifique et artistique franco-britannique*, affiliée à l'alliance française. Elle a été organisée par Mlle Irma Dreyfus. Sa dernière réunion à Londres, au mois de juillet 1906, était présidée par l'éminent géologue sir Archibald Geikie, secrétaire de la *Royal Society* et membre correspondant de l'Institut. On se rappelle les visites réciproques des membres des deux parlements ; la visite des Chambres de Commerce anglaises à Paris sous la présidence de lord Avebury ; les visites à Londres des membres du Comité républicain du commerce et de l'industrie, présidé par le sénateur Mascuraud ; la visite du *London County Council* à Paris et celle des Conseillers municipaux de Paris à Londres ; la visite des médecins français à Londres et des médecins anglais à Paris avec la remarquable conférence faite par sir Dyce Duckworth, le 10 mai 1907, à la Faculté de médecine ; la Section française de l'Exposition de Dublin (1907) organisée par le Comité français des Expositions à l'étranger, qui tenait à montrer nos produits chez les trois peuples du Royaume-Uni. Chacune de ces visites a contribué à établir des rapports personnels de nature à détruire des préventions et des préjugés.

La Chambre de Commerce française de Londres si dignement représentée par son président, M. Marius Duché, et son secrétaire, M. Léon Clerc, avait depuis longtemps rendu les plus grands

services pour établir et maintenir des relations d'estime entre les négociants des deux pays. Sir Vaughan Morgan disait : « L'Exposition de Londres de 1908 sera la matérialisation de l'« Entente cordiale ».

III

De même que les Expositions de Londres (1890), Glasgow (1901) et Dublin (1907), l'Exposition franco-britannique est organisée du côté de la France par le Comité français des Expositions à l'étranger.

En 1885, M. Gustave Sandoz, fervent adepte de l'initiative privée et de l'esprit d'association, avait formé un Comité pour préparer la participation de la France à l'Exposition de Barcelone (1888). Ce Comité reçut le patronage du gouvernement et ne lui demanda pas un centime. Ce succès était encourageant. M. Gustave Sandoz convoqua, le 10 janvier 1890, un certain nombre de membres des Comités et Jurys des Expositions de Barcelone et de Paris (1889). Le Comité d'initiative des Expositions françaises à l'étranger ainsi formé organisait l'Exposition française de Londres (1890), préparait l'Exposition française de Moscou (1891), constituait d'accord avec la Société d'Economie industrielle et commerciale le Comité d'initiative de l'Exposition de Chicago (1893). Le 4 novembre 1895, il devint le Comité français des Expositions à l'étranger, avec l'actif M. Alfred Ancelot comme président : et il a pris part depuis aux Expositions d'Amsterdam (1890), Innsbrück (1896), Saint-Pétersbourg (1896, 1897, 1899, 1901), Bruxelles (1897), Bergen (1898), Glasgow (1901), Hanoï (1902-03), Saint-Louis (1904), Liège (1905), Milan et Bukarest (1906), Dublin (1907). Son éminent président actuel, le Sénateur Émile Dupont, indiquait récemment dans ces termes le caractère de son action : « Séparation absolue des pouvoirs de l'entrepreneur et de l'exposant et exclusion volontairement systématique du Comité des bénéfices provenant de l'entreprise et

de l'installation » (1). Dans les Expositions qu'il organise ou auxquelles il prend part, le Comité représente et défend les intérêts des exposants français : son intervention ne doit comporter pour lui aucun bénéfice matériel. Quand il y a des bénéfices, ils sont répartis proportionnellement entre les classes et remboursés aux exposants.

Au sujet de l'Exposition franco-britannique, voici en quels termes M. G.-Roger Sandoz, secrétaire général du Comité français des Expositions à l'étranger, en indiquait les origines et le caractère dans son rapport annuel à l'assemblée générale du 14 juin 1907 :

« D'accord avec la Chambre de Commerce française de Londres et avec son président, M. Marius Duché, nous avons étudié ce projet depuis plusieurs années, mais votre Conseil de Direction attendait le moment propice pour lui donner définitivement son adhésion. Une convention est aujourd'hui signée entre la *Franco-British Exhibition* (*incorporated*) et le Comité français des Expositions à l'étranger avec lequel collaborent le Comité agricole et horticole français des Expositions internationales, le Comité national des Expositions coloniales, le Comité permanent des Expositions françaises des Beaux-Arts à l'étranger et le Comité des Sports de France aux Expositions à l'étranger.

« L'Exposition aura lieu à Shepherd's Bush, au nord-ouest d'Hyde Park, dans de vastes terrains occupant 60 hectares. Ses voies d'accès sont excellentes, comprenant métropolitain, tube et tramways électriques.

» Le Comité britannique comprend les plus hautes notabilités du Royaume-Uni et il a à sa tête comme président d'honneur Sa Grâce le duc d'Argyll, beau-frère de Sa Majesté le Roi Edouard VII, et comme président effectif, le comte de Derby; Lord Welby préside la Commission des finances, qui a à sa disposition un capital de garantie de plus de 6 millions de francs ; quant à la Commission d'organisation, elle comprend sir James Blyth, pré-

(1) Banquet du 29 novembre 1907.

sident, sir John-A. Cockburn, ancien ministre en Australie, vice-président ; le Viscount Selby ; MM. Charles Charleton, président de la Chambre de Commerce de Londres, Imre Kiralfy, C. Freeman Murray et sir Isidore Spielmann.

» Seront seuls admis les exposants de France, du Royaume-Uni et de leurs colonies.

» Le Gouvernement britannique a donné sa haute approbation à l'Exposition de 1908. Le Gouvernement de la République la voit du même œil favorable et il compte sur le Comité français des Expositions à l'étranger pour donner le plus grand éclat à la participation de la France. Nous sommes assurés à cet effet de tout l'appui officieux qui sera nécessaire et notamment du haut patronage du Ministère du Commerce français.

» En agissant ainsi, le Gouvernement français répond au désir nettement exprimé par les organisateurs de l'Exposition de Londres, de laisser à cette manifestation le caractère d'une entreprise privée et toute spontanée. Ce caractère spécial fait tout l'intérêt de l'Exposition, car il marquera d'une façon éclatante que l'entente cordiale qui a rapproché la politique des deux pays est autant le résultat de l'accord des deux peuples que de l'entente des deux gouvernements.

» Le Comité français des Expositions à l'étranger n'a donc pas hésité à assumer la lourde tâche qui lui est dévolue d'organiser la Section française et plus particulièrement les classes industrielles et commerciales, chargeant les Comités spéciaux agricole et horticole, colonial, des Beaux-Arts et des Sports, des Groupes qui rentrent plus spécialement dans leurs attributions. »

M. le sénateur Emile Dupont, qui a dirigé avec tant d'autorité les Sections françaises de Glasgow et de Saint-Louis, est président de la Commission supérieure française de Direction. Ses premiers vice-présidents sont : M. A. Pinard, ancien président de la Section française de Liège, M. le sénateur Viger, président du Comité agricole et horticole, M. le sénateur Marcel Saint-Germain, président du Comité national des Expositions coloniales, le grand peintre Léon Bonnat, membre de l'Institut, pré-

sident du Comité permanent des Expositions françaises des Beaux-Arts à l'étranger, M. Daniel Mérillon, président du Comité des Sports de France aux Expositions à l'étranger.

Sont vice-présidents : MM. Léopold Bellan, syndic de la ville de Paris, Jules Hetzel, A. Maguin, ancien président de la Section française de Milan, Lucien Layus, G. Roger Sandoz, A. Mascuraud, sénateur, Léopold Mabilleau, directeur du Musée Social, Henry Roujon, secrétaire perpétuel de l'Académie des Beaux-Arts et Etienne Clémentel, député, ancien ministre.

Les autres membres du Bureau et de la Commission supérieure sont les membres du Conseil du Comité français des Expositions et des Bureaux des différents Comités, certains présidents de Chambres et de Tribunaux de Commerce, les présidents des grandes Sociétés de Beaux-Arts, des grandes Associations syndicales, des Fédérations d'économie sociale et de sports et enfin les présidents des divers Groupes de l'Exposition de Londres.

La Commission exécutive française de laquelle dépendent tous les Groupes comprend le président, les premiers vice-présidents, les vice-présidents, le secrétaire général et le président de la commission d'initiative du Comité français des Expositions à l'étranger, les quatre secrétaires généraux, les deux trésoriers généraux, c'est-à-dire MM. Emile Dupont, Pinard, Viger, Saint-Germain, Bonnat, Mérillon, Bellan, Hetzel, Maguin, G.-Roger Sandoz, Lucien Layus, Paul Bourgeois, Charles Jeanselme, Abel Chatenay, J.-L. Brunet, Kester, Lamaille, ainsi que MM. Leon Barbier, ancien président de la Section française de Dublin, Dawant et Dubufe, délégués des Beaux-Arts, Schwob, ancien président de l'Exposition coloniale française (1907), qu'assistent en outre MM. Maurice Estieu, délégué général, de Montarnal, architecte en chef de la Section française, E. de Brevans, secrétaire administratif.

Tout en laissant à la Section française de l'Exposition franco-britannique de Londres son caractère privé et non officiel, es ministères et leur personnel lui ont donné leur plus complet

appui ; M. Clemenceau, président du Conseil des Ministres, MM. Pichon, Doumergue, Cruppi, Ruau, Milliès-Lacroix, Dujardin-Beaumetz et tous leurs collègues lui ont été favorables ; et le Parlement vota une subvention spéciale pour les Beaux-Arts, les Colonies, l'Agriculture, les Sports, les Administrations de l'Etat. Quant au Commerce et à l'Industrie ils se sont organisés avec leurs seuls moyens, suivant les principes imposés depuis onze ans par le Comité français des Expositions à l'étranger.

Aux récentes grandes Expositions et notamment à Paris, Saint-Louis, Liège, Milan, les Comités et Jurys ont sévèrement veillé à ce que les produits revêtus d'étiquettes portant une fausse indication de provenance ou d'origine ne pussent obtenir aucune récompense. Le respect de la propriété industrielle, des marques d'origine, des noms commerciaux est un des éléments de la loyauté commerciale. Les Expositions établissent des règles de déontologie.

IV

Toute Exposition internationale est une affirmation de l'évolution économique de l'humanité. Au moyen âge, le monde féodal était divisé en petites sphères d'intérêts de manoir, de seigneuries, de villes, de provinces, de corporations. La constitution des nations modernes les a agrandies. Mais nous avons vu combien, en 1789, l'unité de la France était encore morcelée en provinces séparées par des douanes, en corporations jalouses et s'arrogeant chacune le privilège de certains métiers et de certains commerces. L'unification a été le progrès. Tout retour vers ce morcellement serait une régression. Du XIIIe au XVe siècle l'histoire de la Hanse est l'histoire de guerres commerciales destinées à lui assurer le monopole du Commerce. Nous avons vu au XVIIe et au XVIIIe siècles, ces guerres continuer pour le même motif, entre la France, l'Espagne, la Hollande, l'Angleterre. La plupart des hommes qui

dirigeaient ces nations considéraient que « nul ne gagne qu'au dommage d'autrui », et leur idéal était de détruire la richesse et la puissance des autres. Aucune de ces nations ne l'a atteint. L'histoire des guerres entreprises dans ce but nous montre à quel gaspillage de vies humaines, de capitaux et de produits peuvent conduire certaines erreurs économiques.

L'Exposition franco-britannique de Londres ouvre un siècle après l'époque où Napoléon luttait à coups de décrets et l'Angleterre à coups d'*orders in Council* pour empêcher le commerce européen. Aujourd'hui, malgré tous nos efforts, nous ne pouvons nous imaginer le renouvellement de pareilles aberrations.

Depuis quatre-vingt-treize ans, la France et l'Angleterre sont en paix. Si on regarde, dans la perspective du passé les motifs des froissements entre les deux nations, qui donc osera dire qu'un seul d'entre eux eût été assez important pour valoir une guerre ?

Dans le XIXe siècle, on trouve les mêmes relations et les mêmes affinités intellectuelles entre les Anglais et les Français qu'au XVIIIe siècle. Lord Byron, Shelley, inspirent Victor Hugo et Lamartine. Walter Scott est le modèle auquel se refèrent les historiens comme de Barante, Augustin Thierry et tous les auteurs de romans historiques, aussi bien Victor Hugo qu'Alexandre Dumas père. Pendant que les lakistes comme Wordsworth et Coleridge inspirent les poètes sentimentaux, Royer Collard et les professeurs de philosophie enseignent la psychologie écossaise de Reid et de Dugald Stewart. Géricault, Delacroix traitent comme un maître le peintre Bonnington ; et il a encore plus d'influence que celle qu'un demi-siècle plus tard exercera Turner. Des romanciers français de premier ordre ont imité Charles Dickens, Thackeray, Disraeli. Les maîtres de la littérature anglaise ont été popularisés dans l'histoire que Taine leur a consacrée. Hallam, Macaulay, Freeman, Buckle, Green nous ont donné de larges et brillantes leçons d'histoire. Vers 1830, Lyell a transformé toutes les conceptions géologiques antérieures ; en 1859, Darwin fit connaître sa théorie de la concurrence vitale ;

et son célèbre livre, *l'Origine des espèces*, qui ne tarda pas à être traduit en français, a produit une révolution dans toutes les conceptions biologiques. Sir John Lubbock, maintenant Lord Avebury, nous fit connaître l'homme préhistorique au moment où il était encore contesté. Herbert Spencer a dégagé les lois de l'évolution. John Stuart Mill a exercé, sur nos habitudes de méthode et sur nos études économiques, une influence telle que certains de ses disciples ont perdu toute critique à son égard. Quoiqu'il fût loin de partager toutes les idées d'Auguste Comte, ce fut grâce à la pension qu'il lui fit que le fondateur du positivisme put poursuivre tranquillement ses travaux. Lister nous a enseigné, comme au reste du monde, la théorie et la pratique de l'antiseptie.

Les peuples commencent à se lier par des échanges de produits et ensuite par des échanges d'idées.

Il y a encore des hommes animés de l'idée du monopole et de la passion de la jalousie commerciale. On voit leurs sentiments et leurs préjugés se produire dans des discours et dans des publications. Mais chacun d'eux reculerait devant la conclusion de ses principes s'il était capable de l'apercevoir; car en mettant la victoire de notre côté, elle ne pouvait que ruiner le meilleur de nos clients et nous fermer le meilleur de nos marchés.

L'Exposition franco-britannique sera une démonstration concrète de l'utilité, au point de vue économique, de la nécessité de l'entente cordiale entre la France et l'Angleterre. Elle attirera, nous l'espérons, beaucoup de nos compatriotes à faire la courte promenade nautique d'un rivage à l'autre de la Manche. Ils en rapporteront l'impression de puissance et de grandeur qui se dégage de l'aspect de Londres. Ils en reviendront avec cette conviction que les deux pays, la France et l'Angleterre, tous les deux placés dans la meilleure situation du monde (1), se complètent. La concurrence ne se fait sentir que pour un petit nombre d'objets, la coopération s'impose pour la plupart. Nous avons les cognacs, les vins, les fruits incomparables, le beurre d'Isigny

(1) Voir H.-J. Mac Kinder. *Britain and British seas*, p. 4.

qui garde la supériorité sur tous les autres et enfin les soieries, les modes et fleurs artificielles, les parures, tous objets résultant d'hérédité de goût et d'aptitudes qui nous caractérisent. Chaque pays a intérêt au développement de la prospérité et de la richesse de l'autre. L'Exposition franco-britannique inspirera à tous la conviction que, si nos intérêts peuvent être en opposition sur quelques points, ils sont en harmonie sur la plupart, et que, dans tous les cas, la concurrence n'est pas la guerre, — mais l'émulation.

9 avril 1908.

YVES GUYOT,

Ancien ministre, membre de la Commission supérieure de Direction de la Section française à l'Exposition Franco-Britannique membre honoraire de la *Royal Statistical Society*.

EXPOSITION FRANCO-BRITANNIQUE
DE LONDRES 1908

SECTION FRANÇAISE

Sous le Haut Patronage

De M. le Ministre du Commerce et de l'Industrie

PAVILLON FRANCO-BRITANNIQUE.

Section Française

—

COMMISSION SUPÉRIEURE DE DIRECTION

Président :

M. DUPONT (Émile), O. ✲, I. ⚙.

Sénateur et conseiller général de l'Oise; manufacturier; président du Comité français des Expositions à l'étranger; président de la Chambre de Commerce de Beauvais; président de la Section française des Expositions de Glasgow 1901 et de Saint-Louis 1904.

Premiers Vice-présidents :

MM.

PINARD (Alphonse), C. ✲.

Maître de forges; vice-président du Comité français des Expositions à l'étranger; président de l'Alliance syndicale du Commerce et de l'Industrie; président du Syndicat général des fondeurs de fer en France et de la Chambre syndicale du chauffage; président de la Société d'Economie industrielle et commerciale; président de la Section française à l'Exposition de Liége 1905.

VIGER (Albert), ✲, I. ⚙, C. ⚙.

Sénateur, ancien ministre; président du Comité agricole et horticole français des Expositions internationales; membre d'honneur du Comité français des Expositions à l'étranger.

SAINT-GERMAIN (Marcel), I. ⚙, ⚙.

Sénateur, président du Comité national des Expositions coloniales; membre d'honneur du Comité français des Expositions à l'étranger.

BONNAT (Léon), G. C. ✵.

Artiste peintre; membre de l'Institut; membre du Conseil de l'Ordre de la Légion d'honneur; directeur de l'Ecole nationale des Beaux-Arts; président du Comité permanent des Expositions françaises des Beaux-Arts à l'étranger.

MERILLON (Daniel), C. ✵.

Avocat général à la Cour de Cassation; président du Comité des Sports de France aux Expositions à l'étranger; président de l'Union des Sociétés de tir de France.

Vice-présidents

MM.

BELLAN (Léopold), O. ✵, I. ⚙, O. ⚙.

Fabricant de dentelles et broderies; syndic de la ville de Paris; vice-président du Comité français des Expositions à l'étranger.

HETZEL (Jules), O. ✵, I. ⚙.

Libraire-éditeur; vice-président du Comité français des Expositions à l'étranger, ancien président du Cercle de la Librairie et de l'Imprimerie.

MAGUIN (Alfred), C. ✵, C. ⚙.

Manufacturier, ingénieur civil des Mines, conseiller général de l'Aisne; membre de la Chambre de Commerce de Saint-Quentin et de l'Aisne; vice-président du Comité français des Expositions à l'étranger; président de la Section française à l'Exposition de Milan 1906.

LAYUS (Lucien), O. ✵, I. ⚙, O. ⚙.

Directeur de l'Annuaire Didot-Bottin; président de la

Commission d'initiative et d'enquête du Comité français des Expositions à l'étranger; conseiller du Commerce extérieur.

SANDOZ (G.-Roger), O. ✻, I. ✿.

Joaillier-horloger; secrétaire général du Comité français des Expositions à l'étranger; conseiller du Commerce extérieur; membre du Conseil supérieur de l'enseignement des Arts décoratifs; secrétaire général de la Société d'encouragement à l'Art et à l'Industrie; vice-président de la Société d'Economie industrielle et commerciale.

MASCURAUD (Alfred). O, ✻, I. ✿.

Sénateur, président du Comité républicain du Commerce, de l'Industrie et de l'Agriculture; membre du Conseil de direction du Comité français des Expositions à l'étranger.

MABILLEAU (Léopold), O. ✻.

Directeur du Musée social; président de la Fédération nationale de la mutualité française et de la Fédération internationale de la Mutualité; correspondant de l'Institut.

ROUJON (Henry), C. ✻, I. ✿.

Secrétaire perpétuel de l'Académie des Beaux-Arts; directeur honoraire des Beaux-Arts: président de la Société d'encouragement à l'Art et à l'Industrie.

CLEMENTEL (Etienne).

Député, ancien ministre, administrateur de la Société Bergougnan et Cie.

Trésorier général :

KESTER (Gustave), O. ✻, ✿, ✿.

Négociant en vins; trésorier du Comité français des Expositions à l'étranger; secrétaire de la Chambre de Commerce de Paris; conseiller du Commerce extérieur.

Trésorier général adjoint :

LAMAILLE (Géo), ✻, ✪.

Exportateur; secrétaire du Comité français des Expositions à l'étranger; ancien président de la Société d'Economie industrielle et commerciale.

Secrétaires généraux :

MM.

BOURGEOIS (Paul), ✻, ✪, ✠.

Secrétaire général du Photo-Club de Paris; secrétaire du Comité français des Expositions à l'étranger.

JEANSELME (Charles), ✻.

Fabricant d'ébénisterie et menuiserie d'art; ancien président de section au tribunal de Commerce de la Seine; secrétaire du Comité français des Expositions à l'étranger.

CHATENAY (Abel), O. ✻, C. ✠.

Horticulteur-pépiniériste; secrétaire général de la Société nationale d'horticulture de France et du Comité agricole et horticole français des Expositions internationales.

BRUNET (J.-L.), ✻, I. ✪, O. ✠.

Secrétaire général du Comité national des Expositions coloniales; consul de Monténégro à Paris; membre du Conseil supérieur et du Comité consultatif des Colonies; conseiller du Commerce extérieur.

Secrétaires :

HOLLANDE (Jean), O. ✠.

Négociant importateur de bois exotiques; secrétaire-archiviste du Comité français des Expositions à l'étranger; vice-président de la Chambre syndicale des bois des îles et d'ébénisterie.

VILLEMINOT (Lucien), ❋, ⚙.

Manufacturier; membre de la Commission de contrôle de l'Association des Tissus.

SOUALLE (L.), ❋, ⚙, 🏛.

Négociant en vins; président du Syndicat du Commerce en gros des Vins et Spiritueux de l'Oise; président du tribunal de Commerce de Senlis; conseiller du Commerce extérieur; membre de la Chambre de Commerce de l'Oise.

MERMILLIOD (Eugène), ❋.

Manufacturier; président de la Chambre syndicale des Fabricants de Chapellerie pour dames.

LESEUR (Félix), ❋, ⚙.

Directeur du « Conservateur » (Compagnie d'Assurances mutuelles sur la vie); membre du Conseil supérieur des Colonies; secrétaire général de la Société d'Economie industrielle et commerciale.

CHEVRON (Maurice), ⚙.

Négociant en dentelles; secrétaire du Comité national des Expositions coloniales; secrétaire de la Chambre syndicale des Dentelles et Broderies.

VACHER (Marcel), ❋, ⚙, C. 🏛.

Agronome; ancien député; membre de la Société nationale d'Agriculture de France et du Conseil supérieur de l'Agriculture (Section permanente); deuxième secrétaire général du Comité agricole et horticole français des Expositions internationales.

MAROT (Emile), ❋, ⚙, C. 🏛.

Ingénieur-constructeur de trieurs; maire de Niort; président de la Chambre de Commerce des Deux-Sèvres; secrétaire du Comité agricole et horticole français des Expositions internationales.

ROTIVAL (Jules), O. ✻, I. ✿, O. ♣.

Industriel; président du Conseil d'administration et directeur technique de la Compagnie des Wagons-réservoirs; conseiller du Commerce extérieur.

Membres

AMSON (Georges), O. ✻.

Fabricant de maroquinerie; membre du Conseil de direction du Comité français des Expositions à l'étranger; conseiller du Commerce extérieur.

AUCOC (Louis), O. ✻.

Fabricant bijoutier-joaillier; membre du Conseil de direction du Comité français des Expositions à l'étranger; président de la Chambre syndicale de la Bijouterie, de la Joaillerie et de l'Orfèvrerie; ancien juge au Tribunal de Commerce.

BALLIF (A.), O. ✻.

Président du Touring-Club de France.

BARBIER (Léon), O. ✻.

Négociant en bois de construction; ancien président du Conseil général de la Seine; conseiller général de la Seine; membre du Conseil de direction du Comité français des Expositions à l'étranger; Président de la Section française de l'Exposition de Dublin 1907.

BÉNARD (Jules).

Premier vice-président du Comité agricole et horticole français des Expositions internationales; membre de la Société nationale d'agriculture en France.

BESNARD (Albert), C. ✻.

Artiste-peintre; vice-président du Comité permanent des Expositions françaises des Beaux-Arts à l'étranger.

BEURNIER (Dr Charles-Louis-Edmond), O. ✻, I. ✿, ♣.

Chirurgien des Hôpitaux de Paris.

BONNIER (Louis), O. ✻, I. ✿, ♣.

Architecte du Palais de l'Elysée et de la Ville de Paris; vice-président de la Société d'encouragement à l'Art et à l'Industrie.

BOUILHET (André), ✻, ✿, ♣.

Cogérant de la Société Christofle et Cie; membre du Conseil de direction du Comité français des Expositions à l'étranger.

CAZALET (Charles), O. ✻, I. ✿.

Négociant en vins; conseiller du commerce extérieur; président de l'Union des Sociétés de Gymnastique de France; administrateur délégué des Sociétés bordelaises des habitations à bon marché, des bains-douches et des jardins ouvriers.

CHAPUIS (Louis), ✻, ✿, ♣.

Négociant en vins; président du Tribunal de commerce de la Seine.

CLARETIE (Léo), O. ✻, I. ✿.

Homme de lettres; bibliothécaire adjoint du Comité français des Expositions à l'étranger; président de la Section française de l'Exposition de Bucarest, 1906.

COUBERTIN (baron Pierre de).

Président du Comité international des Jeux Olympiques.

DARRACQ (Alexandre), O. ✻, O. ♣.

Ingénieur-constructeur; fondateur des usines Darracq et Cie; président de la Chambre syndicale du Cycle et de l'Automobile; conseiller du Commerce extérieur.

DAWANT (Albert), O. ✻.

Artiste-peintre, délégué du Comité permanent des Expositions françaises des Beaux-Arts à l'étranger.

DEBAIN (Alphonse), ✻.

Orfèvre; président du Syndicat d'orfèvrerie argent;

membre du Conseil de direction du Comité français des Expositions à l'étranger ; conseiller du Commerce extérieur.

DESBIEF (Paul), ✵.

Président de la Société nouvelle des raffineries de sucre de Saint-Louis; conseiller du Commerce extérieur; président de la Chambre de Commerce de Marseille; vice-président du Comité national des Expositions coloniales.

DION (marquis de).

Député, constructeur d'automobiles; vice-président de l'Automobile-Club de France; président d'honneur de la Chambre syndicale de l'Automobile.

DONCKÈLE (Georges), O. ✵, I. ⚙.

Manufacturier; membre du Conseil de direction du Comité français des Expositions à l'étranger; membre de la Commission permanente des valeurs de douane; ancien président de l'Association générale du commerce des tissus et matièrestextiles.

DREYFUS-BING (Paul), O. ✵, I. ⚙, 🖷.

Economiste; bibliothécaire du Comité français des Expositions à l'étranger; conseiller du Commerce extérieur.

DUBRUJEAUD (Léon), O. ✵.

Industriel; président de la Chambre de Commerce de Paris.

DUBUFE (Guillaume), O. ✵.

Artiste-peintre, délégué du Comité permanent des Expositions françaises des Beaux-Arts à l'étranger.

DUCHÉ (Marius), O. ✵.

Négociant; président de la Chambre de Commerce française de Londres; membre correspondant du Comité français des Expositions à l'étranger.

DUVIGNEAU DE LANNEAU (Léon), ✻, ✿, ✠.

Directeur de l'Ecole préparatoire à l'Ecole centrale; membre du Conseil supérieur de l'enseignement technique; président de l'Union des Sociétés françaises de Sports athlétiques.

FRANTZ-JOURDAIN, O. ✻, ✿, ✠.

Architecte et homme de lettres; président du Syndicat de la presse artistique; président du Salon d'Automne; membre du Conseil de direction du Comité français des Expositions à l'étranger.

GALLAND (Alexandre), ✻, ✿, O. ✠.

Distillateur; vice-président du Syndicat central des Négociants en liqueurs et spiritueux de France et des Colonies; membre de la Commission de contrôle du Comité français des Expositions à l'étranger.

GLANDAZ (Albert-Ernest), ✻, ✿.

Greffier en chef au Tribunal de Commerce; président de la Fédération française des Sociétés d'aviron.

GRADIS (Raoul), ✻, ✿.

Négociant; secrétaire-archiviste du Comité national des Expositions coloniales.

GRUNER (Edouard), O. ✻.

Ingénieur civil des Mines; vice-président du Comité central des Houillères de France; secrétaire de l'Union des Industries minières et métallurgiques; président de la Société d'Encouragement pour l'industrie nationale.

GUILLELMON (S.), ✿.

Trésorier du Comité national des Expositions coloniales.

HARANT (Louis), ✻, I. ✿.

Décorateur céramiste verrier; président d'honneur de la Chambre syndicale de la Céramique et de la Verrerie; membre de la Commission des valeurs de douane; membre

du Conseil de direction du Comité français des Expositions à l'étranger.

HÉNON (Henri), O. ✵.

Fabricant de dentelles mécaniques ; président de la Chambre de Commerce de Calais; membre du Conseil de direction du Comité français des Expositions à l'étranger; membre du Conseil d'administration de l'Office national du Commerce extérieur; consul de Belgique à Calais.

HUMBERT (Charles).

Sénateur; président de l'Union vélocipédique de France.

LEBŒUF (Paul), ✵, O. 🏛.

Trésorier du Comité agricole et horticole français des Expositions internationales et trésorier de la Société nationale d'Horticulture de France.

LEFEBVRE (Georges), O. ✵.

Négociant en produits chimiques; vice-président de la Chambre de Commerce de Paris; membre du Conseil de direction du Comité français des Expositions à l'étranger.

LEGRAND (Charles), O. ✵, I. 🏛.

Fabricant de tissus; président de la Commission de propagande du Comité français des Expositions à l'étranger; trésorier de la Chambre de Commerce de Paris; président de l'Association française pour la protection de la propriété industrielle; membre de la Commission permanente des valeurs de douane; conseiller du Commerce extérieur; vice-président de la Société de géographie commerciale.

LEHIDEUX-VERNIMMEN (André), ✵, 🏛.

Trésorier de l'Automobile-Club de France; trésorier de la Commission exécutive des Expositions d'automobiles; trésorier du Comité des Sports de France aux Expositions à l'étranger.

LÉVY (Lucien).

Importateur de tissus et rubans; conseiller du Commerce

extérieur; membre correspondant du Comité français des Expositions à l'étranger.

LOREAU (Alfred), ❋, ⛁, ⛁.

Ingénieur; régent de la Banque de France; président de la Commission des comptes et publications du Comité français des Expositions à l'étranger.

LOURTIES (V.).

Vice-président du Sénat; président d'honneur du Comité français des Expositions à l'étranger; ancien Ministre du Commerce, de l'Industrie, des Postes et Télégraphes.

LYON (Gustave), O. ❋.

Ingénieur civil des mines; facteur de pianos et harpes; chef de la maison Pleyel, Wolff, Lyon et Cie; président de la Chambre syndicale des instruments de musique.

MAINGUET (Pierre), ❋, ⛁.

Imprimeur-éditeur; associé de la maison Plon-Nourrit et Cie; président du Cercle de la Librairie.

MANAUT (Frédéric), ❋, ⛁.

Directeur commercial de la Société Bergougnan et Cie; secrétaire du Comité français des Expositions à l'étranger; ingénieur des Arts et Manufactures; vice-président du Conseil général des Pyrénées-Orientales; conseiller du Commerce extérieur.

MARCADET (Jules), ❋, I. ⛁, ⛁.

Vice-président du Stade français; secrétaire général du Comité des Sports de France aux Expositions à l'étranger.

MAUREL (Paul), ❋, ⛁.

Vice-président du Comité national des Expositions coloniales.

MENETRIER (Emile), ⛁.

Fabricant de produits pharmaceutiques et chimiques;

conseiller du Commerce extérieur; secrétaire du Comité national des Expositions coloniales.

MERCIÉ (Antonin), G. O. ✵.

Sculpteur-peintre; vice-président du Comité permanent des Expositions françaises des Beaux-Arts à l'étranger.

METMAN (Louis).

Conservateur du Musée des Arts décoratifs.

NENOT (Henri), C. ✵, I. ⚙.

Architecte; membre de l'Institut; président de la Société des Artistes français.

NICLAUSSE (Jules), O. ✵, I. ⚙.

Ingénieur-constructeur; président de la Chambre syndicale des Mécaniciens, Chaudronniers et Fondeurs de France, membre du Conseil de Direction du Comité français des Expositions à l'Etranger.

NOIROT (Henri), ✵.

Directeur des Etablissements Dufayel; membre de la Commission supérieure des Expositions; membre de la Commission de contrôle du Comité français des Expositions à l'étranger; ancien président de l'Association générale du commerce et de l'industrie des tissus et des matières textiles.

PERDOUX (Léon), O. ✵.

Fabricant de confections pour dames, en gros; membre de la Chambre de Commerce de Paris; président de la Commission des fêtes et réceptions du Comité français des Expositions à l'étranger; membre du Conseil supérieur du Travail.

PLACIDE-PELTEREAU, ✵.

Fabricant de cuirs; membre de la Chambre de Commerce de Paris; président du Syndicat général des cuirs et peaux de France; membre du Conseil de direction du Comité français des Expositions à l'étranger.

POUPINEL (Paul), O. ✻, ✿, O. ♁.

Marchand de bois; président de la Chambre syndicale des bois de sciage et d'industrie; vice-président du Syndicat général du Commerce et de l'Industrie.

RIVES (Gustave), C. ✻, I. ✿, C. ♁.

Architecte du Gouvernement; président des Comités d'organisation des Expositions d'Automobiles, de Cycles et de Sports; membre du Conseil de direction du Comité français des Expositions à l'étranger.

ROLL (A.), C. ✻.

Artiste-peintre; président de la Société nationale des Beaux-Arts.

ROUSSEAU (Paul).

Vice-président de l'Union vélocipédique de France; secrétaire adjoint du Comité des Sports de France aux Expositions à l'Etranger.

ROUSSELOT (Edouard), ✿.

Fabricant de colles, gélatines et produits chimiques; membre du Conseil de direction du Comité français des Expositions à l'étranger; secrétaire de la Chambre syndicale des fabricants de colles et gélatines de France.

SARTIAUX (Albert), C. ✻.

Ingénieur en chef de l'exploitation à la Compagnie des chemins de fer du Nord.

SARTIAUX (Eugène), O. ✻.

Ingénieur-électricien; président de l'Association des ingénieurs-électriciens; membre du Conseil de direction du Comité français des Expositions à l'étranger.

SCHWOB (Georges), O. ✻, ✿, ♁.

Membre du Conseil supérieur des Colonies, et du Conseil d'administration de l'Office colonial (Ministère des colonies); conseiller du Commerce extérieur; trésorier de l'Union des

Tramways de France; directeur de la Société française des Téléphones, système Berliner; l'un des chefs de la maison David Gradis et fils; vice-président du Comité national des Expositions coloniales; président de l'Exposition coloniale nationale de Nogent 1907.

SIMON (Paul), ❋, 🏛.

Négociant en tissus et nouveautés; secrétaire-honoraire du Conseil de direction du Comité français des Expositions à l'étranger; président de la Chambre syndicale des Tissus et Nouveautés de France.

SOLEAU (Eugène), ❋, 🏛.

Fabricant de bronzes et éclairage électrique; membre de la Chambre de Commerce de Paris; président honoraire de la Chambre syndicale des Fabricants de bronzes de Paris; membre du Conseil de direction du Comité français des Expositions à l'étranger.

TEIL DU HAVELT (baron du), ❋.

Président de la Société hippique française.

TROUILLET (J.-Paul), ❋, I, 🏛.

Vice-président du Comité national des Expositions coloniales.

TRUFFAUT (Albert), O. ❋, C. 🏛.

Premier vice-président du Comité agricole et horticole français des Expositions internationales.

TURPIN (Henry), O. ❋.

Associé principal de la Maison Lafond frères (vins et spiritueux); président honoraire du Syndicat national du commerce en gros des vins, spiritueux et liqueurs de France; membre du Conseil de direction du Comité français des Expositions à l'étranger.

VERNIER (Emile), ❋, ⚙.

Sculpteur-ciseleur-médailleur; ancien président de la Société des artistes décorateurs.

VOITELLIER (Henri), O. ▦.

Trésorier du Comité agricole et horticole français des Expositions internationales.

VOLLANT (Armand), ⚙, ▦.

Fabricant de guêtres, molletières et vêtements en peau; président du Syndicat du vêtement et d'équipement sportifs; vice-président du Comité des Sports de France aux Expositions à l'étranger.

WALTER (Léon), ❋, ▦.

Président du Conseil d'administration de la Société des biscuits Olibet; Membre de la Commission de contrôle du Comité français des Expositions à l'étranger.

YVES GUYOT.

Ancien ministre; membre honoraire de la *Royal Statistical Society*.

SERVICES ADMINISTRATIFS

Délégué général de la Section française

ESTIEU (Maurice), ❋, ⚙, ▦.

Ancien président du syndicat des produits alimentaires en gros; ancien trésorier du Comité français des Expositions à l'étranger.

Architecte en chef

MONTARNAL (Eugène-Charles-Joseph de), ❋, ⚙.

Architecte diplômé du Gouvernement; chef des services techniques et architecte en chef du Comité français des Expositions à l'étranger.

Secrétaire administratif

BREVANS (Edmond de), ✻, I. ✿, O. ✠.
Secrétaire administratif du Comité français des Expositions à l'étranger.

Chef du Service des Douanes

VUILLAUME (F).
Vérificateur des douanes.

COMMISSION EXÉCUTIVE FRANÇAISE (I)

La Commission exécutive française comprend 21 membres qui sont :

M. Emile DUPONT, sénateur, *Président.*

MM. A. PINARD, A. VIGER, M. SAINT-GERMAIN, L. BONNAT, Dr MERILLON, *premiers Vice-présidents.*

MM. L. BELLAN, J. HETZEL, A. MAGUIN, G.-Roger SANDOZ, Lucien LAYUS, *Vice-présidents.*

MM. P. BOURGEOIS, Ch. JEANSELME, A. CHATENAY, J.-L. BRUNET, *Secrétaires généraux.*

MM. G. KESTER, G. LAMAILLE, *Trésoriers généraux.*

MM. L. BARBIER, A. DAWANT, G. DUBUFE, G. SCHWOB, *Membres.*

Services Administratifs

MM. Maurice ESTIEU, *Délégué général*; J. de MONTARNAL, *Architecte en chef*; E. de BREVANS, *Secrétaire administratif*; F. VUILLAUME, *Chef du services des douanes.*

(1) Afin d'éviter des réunions trop fréquentes de la Commission supérieure, il a été créé une *Commission Exécutive* de laquelle dépendent tous les Groupes.

COMITÉ DE PROPAGANDE FRANCO-BRITANNIQUE

M. Ablett (W.-J.), *Président.*
M. Duché (Marius), *Président.*

MM. Arnoux (Alfred), Autran (H.), Bec (A.-F.), Behrens-Walter, Benoist (Raph.), Berthelon (F.). Bertrand (C.), Betbeder (Faustin), Boudeville (R.-J.), Chevilliard (G.), Churchward (A.-W. Captain), Clerc (Léon), Descours (E.-L.), Duché (Alfred), Duchesne (Léon), Dufour (Antoine), Duval (Charles), Fenestre (C.-H.-J.), Fient (H.-G.), François (Henri), Goerg (G.), Hanning (W.), Hardy (G.-L.), Hernu (Albert), Jacoby-Iklé (John), Lageat (F.), Lamigeon (J.-J.), Landrieu (René), Lebish (Georges), Leforestier (H.), Lelasseur (Ph.-Aug.), Leroux (Jules), Lévy (Lucien), Liotard-Vogt (A.), Lorme (Maxime), Mesnil, Mouchel (L.-G.), Niox (Victor), Oppenheim (Jules), Ozanne (Léon), Payart (Eugène), Picard (Albert), Pilet, Pilter (John-G.), Ploton (Etienne), Pontremoli (Albert), Robertson (W.-C.), Saint-Clair (E.), Salmon (A.-A.), Sauvée (Albert), Semet (M.), Simonet (Francis), Strauss (M.), Thiroux (Emile). Toursier (Ant.), Vye-Parminter (A.), Vintras (Docteur), Weill (Léopold), Wilenski (H.), Whiteley (John-R.).

Comités d'Admission et d'Installation

BUREAUX DE GROUPES ET DE CLASSES

GROUPE I

(Classes 1 à 6)

Classe 6. — *Enseignement spécial industriel et commercial.* — *Président*: Gabelle (Henri). — *Vice-président*: Modeste Leroy. — *Secrétaire* : Deberle. — *Trésorier* : Paris.

GROUPE II

(Classes 7 à 10)

Beaux-Arts (1).

BUREAU DU GROUPE :

Président : Bonnat, membre de l'Institut. — *Vice-présidents :* Besnard, Mercié, membre de l'Institut. — *Commissaires :* Dawant, Dubufe. — *Trésorier :* Boisseau.

(1) Ce Groupe a été plus spécialement organisé par les soins du Comité permanent des Expositions françaises des Beaux-Arts à l'étranger dont le Bureau est ainsi composé :

Président: Bonnat, membre de l'Institut. — *Vice-présidents*: Besnard, Mercié, membre de l'Institut. — *Commissaires* : Dawant, Dubufe. — *Trésorier*: Boisseau. — *Membres*: Maignan, Béraud, Deglane, Lecouteux, Aubert.

GROUPE III-A

(Classes 11, 13, 14)

Typographie. — Impressions diverses. — Librairie. — Reliure. — Journaux. — Affiches. — Cartes et Appareils de géographie et de cosmographie. — Topographie.

BUREAU DE GROUPE :

Président : Mainguet. — *Vice-président :* Lahure. — *Secrétaire* : Pichot.

Classe 11. — *Typographie. Impressions diverses. — Président :* Renouard. — *Vice-présidents :* Firmin-Didot, Dubouloz (José), Voirin (Jules), Weill (Nathan), Wittmann (Charles). — *Secrétaire* : Pichot. — *Trésorier* : Lortat-Jacob.

Classes 13 et 14. — *Librairie*; *éditions musicales. — Reliure. — Journaux. — Affiches. — Cartes et appareils de géographie et de cosmographie. — Topographie. — Président :* Fouret. — *Vice-présidents :* Baschet (René), Chevalier (Paul-Émile), Gauthier-Villars. — *Secrétaire* : Terquem (Émile). — *Trésorier* : Barrère (Henry).

GROUPE III-B

(Classes 12 et 17)

Photographie. — Instruments de musique.

BUREAU DE GROUPE :

Président : Lyon (Gustave). — *Secrétaire* : Reymond (H.).

Classe 12. — *Photographie. — Président :* Nadar. — *Vice-président :* Mendel (Charles). — *Secrétaire :* Demaria (Henri). — *Trésorier* : Grieshaber (Edouard).

Classe 17. — *Instruments de musique. — Président :* Burgasser (Lucien). — *Vice-présidents :* Caressa (Albert), Schœnaers-Millerau. — *Secrétaires* : Lantelme (Georges), Enaux (Louis). — *Trésorier :* Schaeffer (Ernest).

GROUPE IV

(Classes 19, 20, 21, 22)

Matériel et procédés généraux de la mécanique

BUREAU DE GROUPE :

Présidents d'honneur : Jouet-Pastré et Léon Lévy.
Président : Niclausse (Jules). — *Vice-président :* Compère. — *Secrétaire :* Michel (Charles). — *Trésorier général :* Domange (Eug.).

Classes 19 et 20. — *Machines à vapeur. — Machines et motrices diverses. — Président :* Godard-Desmaret. — *Secrétaires*: Sosnowski (Casimir), Delaunay-Belleville (R.). — *Trésorier* : Domange (Eugène).

Classe 21. — *Appareils divers de la mécanique générale. — Président :* Ganne (Maurice). — *Vice-président :* Eissen-Piat (Maurice). — *Trésorier :* Domange (Eugène).

Classe 22. — *Machines-outils. — Président :* Chouanard (Emile). — *Secrétaire :* Lapipe (Henri). — *Trésorier :* Domange (Eugène).

Classe 22 *bis*. — *Construction navale et Matériel de Guerre. — Président :* Huin (Ernest). *Vice-présidents* : Honnorat, Baclé, Godard. — *Secrétaires :* Pinot (R.), Petit. — *Trésorier* : Guénard.

GROUPE V

(Classes 23, 24, 25, 26, 27 et 15 partie)

Électricité. — Production et utilisation mécaniques de l'électricité. — Électrochimie. — Éclairage électrique. — Télégraphie. — Téléphonie. — Applications diverses de l'électricité. — Instruments de précision et d'optique.

BUREAU DE GROUPE :

Président : Sartiaux (Eugène). — *Secrétaire :* Roux (Gaston).

Classe 23. — *Production et utilisation mécaniques de l'électricité.* — *Président :* Javaux (Émile). — *Vice-présidents :* Huguet (Albert), Rey (Jean). — *Secrétaire :* Debauge (Henri).

Classe 24. — *Électrochimie.* — *Président :* Bancelin (Edme). — *Vice-présidents :* Leclanché (Maurice), Ville-le-Roulx (Pierre de la), Getting (Edouard). — *Secrétaire :* Dinin (Alfred).

Classe 25. — *Éclairage électrique.* — *Président :* Cance (Alexis). — *Vice-président :* Zetter (Charles). — *Secrétaire :* Guinier (Edmond).

Classe 26. — *Télégraphie, Téléphonie.* — *Président :* Mildé (Charles). — *Vice-président :* Grivolas (Claude). — *Secrétaire :* Jarry (Raymond).

Classe 27. — *Applications diverses de l'électricité.* — *Président :* Dumont (Georges). — *Vice-présidents* : Baignères (Gustave), Richard (Jules). — *Secrétaire :* Schuhler (Paul).

Classe 15 (partie). — *Instruments de précision et d'optique.* — *Président :* Pellin (Philibert). — *Vice-présidents :* Collot (Armand), Bellieni (Henri). — *Secrétaire :* Jarret (Francis).

GROUPE VI-A

(Classes 28 et 29)

Matériaux, matériel et procédés du Génie civil — Modèles, plans et dessins de travaux publics

BUREAU DE GROUPE :

Président : Barbier (Léon). — *Secrétaire :* Dupard (René).

Classe 28. — *Matériaux, matériel et procédés du génie civil.* — *Président :* Barbier (Frédéric). — *Vice-présidents :* Coignet (Edmond), Friésé (Paul-Emile). — *Secrétaire-Trésorier :* Moreau (A.).

Classe 29. — *Modèles, plans et dessins de travaux publics.* — *Président :* Daydé. — *Vice-président :* Baudet (Louis). — *Secrétaire :* Guilmoto (Henri).

GROUPE VI-B

(Classes 30-31)

Carrosserie et charronnage. — Automobiles et cycles. Sellerie et bourrellerie

BUREAU DE GROUPE :

Président : Rives (Gustave). — *Vice-présidents :* Darracq, Dion (marquis de). — *Secrétaire général :* Manaut (Frédéric). — *Trésorier général :* Lehideux-Vernimmen.

Section I. — *Automobile.* — *Président :* Rives (Gustave). — *Vice-président :* Gobron. — *Secrétaire :* Chaix (Edmond). — *Secrétaire-adjoint* : Delaunay-Belleville (Pierre). — *Trésorier :* Lehmann-Charley.

Section II. — *Cycles.* — *Président :* Chapelle (Charles). — *Vice-président :* Hammond (John). — *Secrétaire :* Brosse (Félix).

Section III. — *Accessoires.* — *Président :* Lemoine (Louis). — *Vice-présidents :* Monard (Alfred), Rodrigues-Ely (Camille), Bergougnan. — *Secrétaires :* Michel (Auguste), Lemoine (Armand).

Section IV. — *Carrosserie-Automobile.* — *Président :* Kellner (Georges). — *Vice-président :* Auscher (Léon). — *Secrétaire :* Labourdette (Henri).

Section V. — *Carrosserie hippomobile.* — *Président :* Rheims (Edmond). — *Vice-président :* Kellner (Paul).

Section VI. — *Charronnage, Sellerie.* — *Président :* Hermès (Adolphe).

GROUPE VI-C

(Classes 32, 33, 34)

Matériel des chemins de fer et tramways. Matériel de la navigation de commerce. — Aérostation.

BUREAU DU GROUPE :

Président : Sartiaux (Albert). — *Vice-président :* Dal Piaz

(John). — *Secrétaire-trésorier :* Masure (Auguste). — *Secrétaire :* Delaitre (Pierre). — *Ingénieur :* Cossmann. — *Trésorier adjoint :* Muller (Georges), fils. — *Rapporteur :* Sartiaux (Félix).

Classe 32. — *Matériel des chemins de fer et tramways. — Président :* Sartiaux (Albert). — *Vice-présidents :* Larminat (Jean de), Beaugey (Reymond). — *Secrétaire :* Delaitre (Pierre). — *Secrétaire adjoint :* Pirel (Louis).

Classe 33. — *Matériel de la navigation de commerce. — Président :* Bonnardel (Jean). — *Secrétaires :* Fleury, Arman de Caillavet (Albert).

Classe 34. — *Aérostation. — Président :* Vaulx (comte Henri de la). — *Vice-président :* Besançon (Georges). — *Secrétaire :* capitaine Ferber (Ferdinand).

GROUPE VII

(Classes 35 à 42.)

Agriculture (1).

BUREAU DE GROUPE :

Président ; Viger, sénateur.

Classe 35. — *Matériel et procédés des exploitations rurales. — Présidents d'honneur :* Bajac (Antoine), Hidien (Aug.), Senet (Adrien). — *Président :* Marot (E.). — *Vice-présidents :* Lefebvre-Albaret (G.), Magnier-Bédu (Ernest). — *Secrétaire-trésorier :* Vidal-Beaume (J.-B.-L.).

Classe 36. — *Matériel et procédés de la viticulture. — Président :* Viala (Pierre). — *Vice-présidents :* Gervais (Prosper), Vermorel (Victor). — *Secrétaire-trésorier :* Simonneton (Emmanuel).

(1) Le Groupe VII ainsi que le Groupe VIII ont été plus spécialement organisés par les soins du Comité agricole et horticole français des Expositions Internationales dont le Bureau est ainsi composé :
Président : Viger. — *Vice-présidents* : Bénard (Jules), Truffaut (Albert). — *Secrétaires* : Vacher (Marcel), Chatenay (Abel). — *Secrétaires adjoints* : Leroy (Paul), Nomblot-Bruneau. — *Trésoriers* : Voitellier, Lebœuf (Paul).

Classe 37. — *Matériel et procédés des industries agricoles.* — *Président :* Lindet (Léon). — *Vice-présidents :* Barbier (Paul), Gaulin (Aug.). — *Secrétaire-trésorier :* Voitellier (Henri).

Classe 38. — *Agronomie.* — *Statistique agricole.* — *Président d'honneur :* Bénard (Jules). — *Président :* Berge (René). — *Vice-présidents :* Vacher (Marcel), Sagnier. — *Secrétaire :* Leroy (P.-L.). — *Secrétaire adjoint :* Despoisse (André). — *Trésorier* Lesage (Maurice). — *Trésorier adjoint :* Duguay.

Classe 39. — *Produits agricoles alimentaires d'origine végétale.* — *Président d'honneur :* Gomot. — *Président :* Louis Dreyfus (Léopold). — *Vice-présidents :* Vilmorin, (Philippe Lévêque de), Hirsch (Alfred). — *Secrétaire-trésorier :* Launay (Maurice).

Classe 40. — *Produits agricoles alimentaires d'origine animale.* — *Président :* Cabaret (Paul). — *Vice-présidents :* Disleau, Ripert (Claude). — *Secrétaire :* Moussu (Guy). — *Secrétaire adjoint :* Dayne. — *Trésorier :* Collet (Henri).

Classe 41. — *Produits agricoles non alimentaires.* — *Président :* Dabat. — *Vice-présidents :* Couturieux (Ch.), Galibert-Ferret (Gabriel). — *Secrétaire :* Racagel. — *Trésorier :* Grellou.

Classe 42. — *Insectes utiles et leurs produits.* — *Insectes nuisibles et végétaux parasitaires.* — *Président d'honneur :* Prillieux. — *Président :* Laurent-Opin (Étienne). — *Vice-présidents :* Clément (Armand), Lépicier (Ambroise). — *Secrétaire-trésorier :* Lesne (Pierre). — *Secrétaire-trésorier-adjoint :* Convers (Narcisse).

GROUPE VIII

(Classe 43 à 49.)

Horticultur et arboriculture.

BUREAU DE GROUPE :

Président : Viger, sénateur.

Classe 43. — *Matériel et procédés de l'horticulture et de l'arboriculture.* — *Président :* Châtenay (Abel). — *Vice-présidents :*

Mery-Picard ; Tissot (Jean-Claude). — *Secrétaire :* Beruel-Bourette (L.). — *Trésorier :* Lebœuf (Paul).

Classe 44. — *Plantes potagères.* — *Président :* Cayeux (Ferdinand). — *Vice-présidents :* Duvillard (L.-A.) ; Rivoire (Antoine). — *Secrétaire-trésorier :* Thiébaut (Emile).

Classe 45. — *Arbres fruitiers et fruits.* — *Président :* Opoix (Octave). — *Vice-présidents :* Loiseau (L.-J.-V.) ; Pinguet-Guindon (Eugène). — *Secrétaire :* Nomblot (Alfred). — *Trésorier :* Lecointe (Amédée).

Classe 46. — *Arbres, arbustes, plantes et fleurs d'ornement.* — *Président :* Vacherot (Jules). — *Vice-présidents :* Nonin (Aug.), Bruant (G.). — *Secrétaire-trésorier :* Duval (Georges).

Classe 47. — *Plantes de serre.* — *Président :* Truffaut (Albert). — *Vice-présidents :* Delavier (Eugène-Germain), Mulnard (Emile). — *Secrétaire-trésorier :* Maumené (Albert).

Classe 48. — *Graines, semences et plants de l'horticulture et des pépinières.* — *Président :* Barbier (Albert). — *Vice-président :* Thiébaut (Pierre). — *Secrétaire :* Le Clerc (Léon). — *Trésorier :* Férard (Louis).

Classe 49. — *Matériel et procédés des exploitations et des industries forestières.* — *Président :* Salignat (Charles). — *Vice-présidents :* Benex, Pierrain (Charles). — *Rapporteur :* Sébastien. — *Secrétaire-trésorier :* Thomas.

GROUPE IX

(Classes 51, 52, 53)

Produits des exploitations et des industries forestières. — Matériel de chasse. — Engins, instruments et produits de la pêche. — Aquiculture

BUREAU DE GROUPE :

Président : Poupinel. — *Vice-président :* Mimard.

Classe 50. — *Produits des exploitations et des industries*

forestières. — *Président:* Rachet (G.). — *Vice-présidents:* Meurisse (Paul), Mathieu (Arthur). — *Secrétaire :* Poisson (Eugène). — *Trésorier :* Dumont (Edouard).

Classe 51.— *Matériel de chasse.*— *Président:* Mimard(Etienne). — *Vice-présidents :* Chobert (Léon), Didier (Jean). — *Secrétaire :* Berthon. — *Trésorier :* Flobert (Paul).

GROUPE IX-A

(Classe 53. — Sections A-B-C-D)

Aquiculture et Pêche.

BUREAU DE GROUPE :

Président : Leprince (Dr). — *Vice-président :* Pérard (J.). — *Secrétaire :* (Anthony (Dr). — *Trésorier:* Halphen (Edm).

Section A. — *Pêches maritimes.* — *Président :* Trefeu. — *Vice-président :* Honnorat.

Section B. — *Pêches en eaux douces.* — *Président :* Mersey.

Section C. — *Ostréiculture.* — *Président :* Marguery.

Section D. — *Produits de la Pêche.* — *Piscifacture, etc.* — *Président :* Le Bail. — *Vice-président :* Ligneau de Séréville. — *Secrétaire :* Caill.

GROUPE X

(Classes 55, 56, 57, 58, 59, 60, 61, 62)

Alimentation.
Matériel et procédés des industries alimentaires. — Produits farineux et leurs dérivés. — Produits de la boulangerie et de la pâtisserie. — Conserves de viandes, de poissons, de légumes et de fruits. — Sucres et produits de la confiserie ; condiments et stimulants. Vins et eaux-de-vie de vin. — Sirops et liqueurs ; spiritueux divers ; alcools d'industrie. — Boissons diverses. — Eaux minérales. Bières et cidres.

BUREAU DE GROUPE :

Président : Turpin. — *Secrétaire général :* Cahen (Jules).

GROUPE X-A

(Classes 55, 56, 57, 58, 59)

Alimentation solide.

BUREAU DE GROUPE :

Président : Prevet (Jules). — *Trésorier général :* Dufresne.

Classe 55. — *Matériel et procédés des industries alimentaires.* — *Président :* Savy (Alfred-Henri). — *Vice-président :* Martine (Gaston). — *Secrétaires :* Bonet (A.), Durafort (Victor-Ernest).

Classe 56. — *Produits farineux et leurs dérivés.* — *Président :* Ferrand (Ferdinand).
Secrétaire : Bloch fils (Eugène).

Classe 57. — *Produits de la Boulangerie et de la Pâtisserie.* — *Président :* Richard (Georges).— *Vice-président :* Virat (Gustave). — *Secrétaire :* Estieu (Jean).

Classe 58. — *Conserves de viandes, de poissons, de légumes et de fruits.* — *Président :* Prevet (Jules). — *Vice-présidents :* Bayle (Charles), Fontaine (Lucien). — *Secrétaires :* Chevallier-Appert (Raymond), Teyssonneau (Jean).

Classe 59. — *Sucres et produits de la confiserie; condiments et stimulants.* — *Président :* Potin (Julien). — *Vice-présidents :* Beauvais (Aug.-Eug.), Poupon (Henry). — *Secrétaires :* Lagaye (Antoine), Rebours (Émile), Ternynck (Émile).

GROUPE X-B

(Classe 60)

Vins. — Eaux-de-vie de vin.

BUREAU DE GROUPE :

Président d'honneur : Kester (Gustave). — *Président :* Mandeix (A.). — *Vice-présidents :* Artaud (Adrien), Chanut (Édouard),

Cuvillier (Albert), Delcous (L.), Desmoulins (Arthur), Fabre, Girard-Amiot (A.), Grand-Clément, Guestier (D.), Havy (Alfred), Janneau (Pierre-Louis), Karrer (Émile), Krug, Lagarde (Georges), Léenhard, Lignon (Achille), Luling (Albert), Malaquin (Eugène), Maxwell (James), Mestrézat, Morinerie (Raymond de la), Oustric (L.-A.), Proust (Georges), Robin (Armand), Sabot (Albert), Savignon (Henri), Sterne (Gustave), Tricoche, Verneuil. — *Secrétaire général :* Charton (Claude). — *Secrétaires :* Belleau (Désiré), Buhan (Paul), Carbonel, Chapuis (P. H. S.), Chonion (Claude), Dumas (Francisque), Foucauld (Marc), Hanier (Charles,) Heidsieck (Charles), Joué (Augustin), Larronde (Maurice), Larue (Auguste), Lémetais (Ernest), Lopes-Dias (J.), Meyer (Albert), Mommessin (Jean), Monnet (J.-C.), Mun (Bertrand de), Perrier (Gabriel), Picq (H.-B.), Robillard, Rogée-Fromy (Eugène), Saillard (Paul), Solères (J.-B.), Sourbet (Georges), Taberne (F.), Tournier. — *Trésorier :* Goulet.

GROUPE X-C

(Classe 61)

Sirops et liqueurs, spiritueux divers ; alcools d'industrie.

BUREAU DE GROUPE :

Président : Bardin (Louis). — *Vice-présidents :* Bertrand (Alfred), Boursier (Eugène), Clacquesin (Paul), Cointreau (Édouard), Coulon (Charles), Cusenier (Charles), Dubonnet (Marius), Dumas-Filion (Alexandre), Fourey (Paul), Gabolde-Get (Louis), Lamiral (Henri), Requier (Édouard), Violet (Lambert). — *Secrétaires :* Cazalis (Gaston), Crémont-Mouquet, Denuzière (Charles), Gagé (Victor), Mauprivez-Leroy, Talabard (Eugène). — *Trésorier :* Dechavanne (H.).

Classe 62. — *Boissons diverses. — Eaux minérales. — Bières et cidres. — Président :* Neuflize (baron de). — *Vice-présidents :* Dumesnil (Fernand), Lefèvre (Hippolyte), Wohlhuter (J.-J.). Lemariey (Lucien), Picard (Jules), Girod (Pierre). — *Secrétaire :* Charlie (Robert). — *Trésorier :* Artonne (F.)

GROUPE XI

(Classes 63, 64, 65)

Mines. — Métallurgie.
Exploitation des mines, minières et carrières. — Grosse métallurgie. — Petite métallurgie.

BUREAU DE GROUPE :

Président : Grüner. — *Secrétaire :* Rouy.

Classe 63. — *Exploitation des mines, minières et carrières.* — *Président d'honneur :* Nivoit. — *Vice-président d'honneur :* Barrois (Charles). — *Président :* Reumaux (Élie). — *Vice-présidents :* Barbier (E.-J.), Bordeaux-Montrieux (Georges). — *Secrétaire-trésorier :* Bousquet.

Classes 64 et 65.— *Grosse métallurgie.* — *Petite métallurgie.*— *Président :* Barthe (Émile). — *Vice-présidents :* Wesbecher (E.). Paillette (Henri). — *Secrétaires :* Anthoine (Louis-Auguste), Wittmann (J.-H.-C.). — *Trésorier :* Pinot (Édouard).

GROUPE XII

(Classes 66 à 75)

Décoration et mobilier des édifices publics et des habitations.

GROUPE XII-A

(Classes 66, 67 et 68)

Décoration fixe des édifices publics et des habitations. — Vitraux. — Papiers peints.

BUREAU DE GROUPE :

Président : Jourdain (Frantz). — *Vice-président :* Monduit. — *Secrétaire :* Schwartz (A.).

Classe 66. — *Décoration fixe des édifices publics et des habitations.*— *Président :* Bigaux (Louis).— *Vice-présidents :* Brot (Charles), Guilbert (Albert). — *Secrétaires :* Selmersheim (P.), Vinant (G.). — *Trésorier :* Borderel (E.).

Classes 67 et 68. — *Vitraux.* — *Papiers peints.* — *Président :* Desfossé. — *Vice-président :* Gaudin (F.). — *Secrétaire :* Petitjean.

GROUPE XII-B

(Classes 69 à 75)

Meubles à bon marché et meubles de luxe. Tapis, tapisseries et autres tissus d'ameublement. — Décoration mobile et ouvrages de tapisserie. — Céramique. Cristaux, verrerie. —

BUREAU DE GROUPE :

Président : Legrand (Charles). — *Vice-président :* Remon (P.-H.). — *Secrétaires :* Braquenié (L.), Harant (L.).

Classe 69. — *Meubles à bon marché et meubles de luxe.* — *Président :* Clair (Maxime). — *Vice-président :* Jemont (Sylvain). — *Secrétaire :* Soubrier (P.). — *Trésorier :* Darras (Albert).

Classe 70. — *Tapis, tapisseries et autres tissus d'ameublement.* — *Président :* Hamot (René). — *Vice-président :* Cornille (Paul). — *Secrétaire-trésorier :* Mellerio (M.).

Classe 71. — *Décoration mobile et ouvrages de tapisserie.* — *Président :* Poteau (E.). — *Vice-président :* Tardif (L.-A.). — *Secrétaire-trésorier :* Jaudel (Alfred).

Classe 72. — *Céramique.* — *Président :* Metz (Arthur). — *Vice-présidents :* Lacroix (Adolphe), Méran (G.). — Yeatman (Léon). — *Secrétaires :* Lindeboom, Gentil (A.). — *Trésorier :* Brault (Alfred).

Classe 73. — *Cristaux, Verrerie.* — *Président :* Viollet (Ch.). —*Vice-présidents :* Barrez (Charles), Appert (Léopold). — *Secrétaire :* Martin (René). — *Trésorier :* Dewavrin (D.).

GROUPE XIII

(Classes 80, 81, 82, 83, 84, 85, 86, 52, 76, 77, 78, 79).

Fils, Tissus, Vêtements.

GROUPE XIII-A

(Classes 80 à 85)

Fils et tissns de coton. — Fils et tissus de lin, de chanvre, etc., produits de la corderie. — Fils et tissus de laine. — Soies et tissus de soie. — Dentelles, Broderies et passementeries. — Industries de la confection et de la couture pour hommes, femmes et enfants.

BUREAU DE GROUPE :

Président : Perdoux. — *Vice-présidents :* David-Mennet, Kahn (Paul). — *Secrétaire :* Béquet.

Classe 80 et 81. — *Fils et tissus de coton. — Fils et tissus de lin, chanvre, etc. — Produits de la corderie. — Président* : Berger (Casimir). — *Vice-présidents :* Kahn (A.), Jalla (Édouard), Cousin (Vincent), Wibaux-Florin (D.). — *Secrétaire :* Michel (Charles). — *Trésorier :* Simonnot (Joseph).

Classe 82. — *Fils et tissus de laine. — Président :* Levallois (E.). — *Vice-présidents :* Blin (Jules), Glorieux (Henry), Michau (Th.), Rousseau (Jules). — *Secrétaires* : Communeau (G.), Fraenckel (Paul). — *Trésorier :* Mathon (Eugène).

Classe 83. — *Soies et tissus de soie.*

Soierie parisienne. — Président : Bourgeois (Charles). — *Vice-présidents :* Bellanger (A.), Dreyfus (Armand), Raimon (A.), Roubaudi. — *Secrétaires :* Bénédictus (Ph.), Delsal (J.-F.), Heymann (Ch.), Lebrun, Léger (Henri), Vergne (Maurice). — *Trésorier :* Kahn (Herbert).

Soierie lyonnaise. — *Président :* Diederichs (Th.). — 1er *Vice. président :* Génin (Henri). — 2e *Vice-président :* Chavent (Louis)-— 3e *Vice-président* : Bertrand (Henri). — *Secrétaire :* Tronel (F.). — *Trésorier :* Rosset (Albert). — *Rapporteur :* Richard (Ennemond).

Soierie stéphanoise. — *Président :* Giron (Étienne). — *Vice-présidents :* Colcombet (A.), Forest (Gabriel). — *Secrétaire :* Balouzet (Paul). — *Trésorier :* Deville (Nicolas). — *Assesseurs* : Guinard (Joseph), Vinson (Louis).

Classe 84. — *Dentelles, broderies et passementeries.* — *Président :* David (Arthur). — *Vice-présidents* : Francès (Ed.), Lescure (A.), Marescot (Paul), Sins (Émile). — *Secrétaire :* Thiébaut (Ch.). — *Trésorier :* Guye (Henri).

Classe 85. — *Industries de la confection et de la couture pour hommes, femmes et enfants.* — *Président :* Storch (Léon). — *Vice-présidents :* Bigorne (L.-E.), Bogler (G.), Bonnaire (A.), Dœuillet (G.), Dury (E.), Halimbourg (A.), Kriegck (Nicolas), Meyer (Joseph), Redfern (Ch.), Reverdot (Léon), Ricois (E.), Simon (F.). — *Secrétaire général :* Carette (G.). — *Secrétaire* : Armand. — *Trésorier :* Cognacq (E.).

GROUPE XIII-B

(Classes 52, 76, 77, 78, 79, 86).

Produits de la chasse. — (Fourrures et pelleteries). — Matériels et procédés de la filature et de la corderie. — Matériel et procédés du blanchiment, de la teinture, de l'impression et de l'apprêt des matières textiles à leurs divers états. — Matériel et procédés de la couture et de la confection de l'habillement. — Industries diverses du vêtement.

BUREAU DE GROUPE :

Président : Donckèle. — *Vice-présidents* : Dehesdin (G.), Mayer (Myrtil). — *Secrétaire :* Révillon (V.).

Classe 52. — *Produits de la chasse; fourrures et pelleteries.— Président :* Corby. —*Vice-présidents :* Chapal (Emile), Dolat (J.-B.-Aug.), Hanau (Ch.). — *Secrétaire :* Ruzé. — *Trésorier :* Valenciennes.

Classes 76, 77, 78, 79. — *Matériel et procédés de la filature et de la corderie. — Matériel et procédés de la fabrication des tissus. — Matériel et procédés du blanchiment, de la teinture, de l'impression et de l'apprêt des matières textiles à leurs divers états. — Matériel et procédés de la couture et de la fabrication de l'habillement. — Président :* Guillaumet (L.). — *Vice-président :* Ricbourg (Albert). — *Secrétaire-trésorier :* Chappat (Eugène).

Classe 86. — *Industries diverses du vêtement. — Président :* Mouilbau. — *Vice-présidents :* Brossard (G.). Chabanne (C.), Chandelet (Emile) Charvet (E.), Daniel (J.-B.), Denis (P.-N.), Hellstern (C.), Leprince (Henri), Lucet (Ernest), Parent (Albert), Peyrache (H.), Vimont (Jules), Vitoux (Léon). — *Secrétaires :* Boileau (Théodore), Gillette (Gaston), Guionvar (Paul), Lavanoux (Eugène), Marquis (Eugène), Petit (Auguste), Picard (Hubert), Plantevignes (C.), Schulmann (Léon), Thierry (J.-P.). — *Trésorier :* Delmotte (Alfred).

GROUPE XIV

(Classes 87, 88, 89, 90, 91, 92)

Industrie chimique.

BUREAU DE GROUPE :

Président : Placide-Peltereau. — *Vice-président :* Fumouze (V.). — *Secrétaire :* Rousselot.

Classe 87. — *Arts chimiques et pharmacie. — Président* : Astier. — *Vice-présidents* : Buchet (Ch.). — Pascalis (G.). — *Secrétaire général :* Pagès (Albert). — *Secrétaires :* Bloche (Albert), Deglos (G.). — *Trésorier :* Belières (Aug.).

Classes 88 et 92. — *Fabrication du papier, Papeterie. —Matériel, fournitures et accessoires de machines à écrire. — Président :*

Evette (A.). — *Vice-présidents :* Chauvin (H.), Hadrot (Paul). — *Secrétaires :* Darras (Charles), Durif (A.). — *Trésorier :* Pinel (Georges). — *Trésorier-adjoint :* Fredet (Henri).

Classe 89. — *Cuirs et Peaux. — Président :* Caen (Gustave). — *Vice-présidents :* Rogie (Eugène), Floquet (F.). — *Secrétaire général :* Marchand (Ch.). — *Secrétaires :* Combes (Alf.), Hervé (Jules), Prévot (Jules). — *Trésorier :* Colas (Eugène).

Classe 90. — *Parfumerie. — Président :* Gallet (E.). — *Vice-présidents :* Amic (Jean), Michaud (Ernest). — *Secrétaire :* Plassard (L.). — *Trésorier :* Pichelin (Gaston).

Classe 91. — *Tabacs et Industries qui s'y rattachent. — Manufactures d'allumettes chimiques. — Président :* Weil (Daniel). — *Vice-président :* Abadie. — *Secrétaire-trésorier :* Cahen (J.).

GROUPE XV

(Classes 93, 94, 95, 96, 97, 98, 99, 100 et *partie* de la classe 15)

Industries diverses.

BUREAU DE GROUPE :

Président : Aucoc. — *Vice-présidents* : Soleau (E.), Debain, Amson (G.). — *Secrétaire général :* Bouilhet (A.).

Classes 93 et 94. — *Coutellerie. — Orfèvrerie. — Président :* Boin (Georges). — *Vice-président :* Debain (A.). — *Secrétaire-trésorier :* Risler (André).

Classe 95. — *Joaillerie et Bijouterie. — Président :* Radius (G.). — *Vice-présidents :* Rouzé (Gustave), Piel (Paul). — *Secrétaire :* Téterger (H.). — *Trésorier :* Ecalle (Auguste).

Classe 96. — *Horlogerie. — Président :* Lévy (Paul). — *Vice-président :* Carry (Othon). — *Secrétaire-trésorier* : Hébert (Sidney).

Classe 97. — *Bronze, fonte et ferronnerie d'art. — Métaux repoussés. — Président :* Leblanc-Barbedienne (Gustave). — *Vice-président :* Susse (Albert). — *Secrétaire :* Susse (Jacques). — *Trésorier :* Jourdan (Auguste).

Classe 98. — *Brosserie, maroquinerie, tabletterie et vannerie. — Président :* Leloir (G.). — *Vice-présidents :* Bonnet (C.), Latouche (G.), Vaquin (Louis). — *Secrétaires :* Joannot fils (Émile), Ollivon (Henry). — *Trésorier :* Proffit (Émile).

Classe 99. — *Objets de voyage et de campement. — Industrie du caoutchouc et de la gutta-percha. — Président :* Vuitton (G.). — *Vice-présidents :* Le Renard (V.-L.), Porte (Léon). — *Secrétaire :* Cillard (A. D.). — *Trésorier :* Henry (René).

Classe 100. — *Bimbeloterie. — Président :* Martin (Fernand). — *Vice-présidents :* Chauvin (Alexis), Serre (J. du). — *Secrétaire :* Seigneurie (Édouard). — *Trésorier :* Garnier (A.).

GROUPE XVI

Économie sociale. — Hygiène. — Assistance publique.

BUREAU DE GROUPE *:*

Président : Lourties (Victor). — *Vice-présidents :* Delombre (Paul), Cheysson (Émile), Mabilleau (Léopold). — *Secrétaire-trésorier :* Leseur (Félix). — *Secrétaires :* Jouanny (G.), Dedet, Montet, Lourties (Victor). — *Secrétaires-adjoints :* Lacaze, Roux.

Classes 101 et 105. — *Apprentissage, protection de l'enfance. — Sécurité des ateliers. — Réglementation du travail. — Président :* Strauss. — *Vice-présidents :* Dron, Fontaine (Arthur), Jay, Noulens, — *Rapporteurs :* Siegfried (André), Bourgonnier. — *Trésorier :* Lavanoux. — *Secrétaires :* Brice, Lechevallier, Seguin.

Classe 102. — *Participation aux bénéfices. — Rémunération du travail. — Président :* Delombre (Paul). — *Vice-présidents :*

Chaix (Alban), Fillot, Laroche-Joubert, Hussenot de Senonges. — *Rapporteur :* Delombre (André). — *Secrétaire :* Marismendy.

Classe 103. — *Grande et petite industrie. — Associations coopératives de production ou de crédit. — Syndicats professionnels. — Président :* Millerand. — *Vice-présidents :* Keufer, Carmichaël, Soulé. — *Rapporteurs :* Dufourmantelle (Maurice), de Seihac, Métin. — *Trésorier :* Benoiston. — *Secrétaires :* Picquenard, Fagniot, Saudray.

Classe 104. — *Grande et petite culture. — Syndicats agricoles— Crédit agricole. — Président :* Decker-David. — *Vice-présidents :* Rocquigny (de), Decharme, Rouvier (Paul), — *Rapporteur :* Tardy (Louis). — *Trésorier :* Voguë (le comte Louis de). — *Secrétaires :* Bouffet (Félix), Augé-Laribé, Thomas, Gentils.

Classe 106. — *Habitations ouvrières. — Président :* Siegfried (Jules). — *Vice-présidents :* Picot, Nénot, Gervais. — *Rapporteur :* Bliault. — *Trésorier :* Blais-Mousseron. — *Secrétaires :* Cahen (Georges), Merlin (Roger), Weber (Pierre), Ferrand (Lucien).

Classe 107. — *Sociétés coopératives de consommation. — Président :* Gide. — *Vice-présidents :* Boyve (de), Ladousse, Chabert, Guillemin. — *Rapporteur :* Liesse. — *Trésorier :* Thézard. — *Secrétaires :* Soria, Daudé-Bancel.

Classes 108 et 110. — *Institutions pour le développement intellectuel et moral des ouvriers. — Initiative publique et privée en vue du bien-être des citoyens. — Président :* Dubief. — *Vice-présidents :* Guyot (Yves), Faure (Fernand), March. — *Rapporteur :* Douarche (L.), — *Trésorier :* Simonis-Empis. — *Secrétaires :* Viallant, Aubrun (Georges).

Classe 109.-A. — *Mutualité. — Institutions patronales. — Président :* Lourties (Victor). — *Vice-présidents :* Mabilleau (Léopold), Mascle, Lemercier, Cavé (Jean), Barberet.— *Rapporteurs :* Arboux (Jules), Maze, Hébrard (Jean). — *Trésoriers :* Audoynaud, Leven. — *Secrétaires :* Generès, Montet, Lourties (Victor), Cognacq (Gabriel).

Classe 109-B. — *Assurances et Caisses d'épargne.* — *Président :* Guieysse. — *Vice-présidents :* Mayen (Alfred), Matigon (Élie), Delatour, Cerise (le baron), Ray. — *Rapporteur :* Marie (Léon). — *Trésorier :* Mayen (Paul). — *Secrétaires :* Leyris, Alexandre, Cazavan, Bourgeois-Gavardin.

Classes 111 et 112. — *Hygiène.* — *Assistance publique.* — *Président :* Cheysson (Émile). — *Vice-présidents :* Mirman, Mesureur, Dreyfus (Ferdinand), Bompard (Raoul). — *Rapporteurs :* Fuster, Louiche-Desfontaines; Riemain. — *Trésorier :* Van Brock. — *Secrétaires :* Albanel, Verger.

GROUPE XVI-B

(Classes 16 et 111)

Médecine. — Chirurgie. — Hygiène.

BUREAU DE GROUPE :

Président : Dr Beurnier. — *Secrétaire :* Dr Faure.

Classe 16. — *Médecine et Chirurgie.* — *Président :* Borne (Léon). — *Vice-présidents :* Bardy (Alfred), Wickham (Henri). — *Secrétaires :* Lucien-Graux, Plisson (Alfred). — *Trésorier :* Lequeux (Paul).

Classe 111. — *Hygiène.* — *Président :* Legros (G.). — *Vice-présidents :* Delafon (Maurice), Le Garrec (Romain). — *Secrétaire :* Corbeil (Albert). — *Trésorier :* Lequeux (Paul).

GROUPE XVII

(Classes 113 à 115)

Colonisation (1).

COMITÉ D'ORGANISATION :

Président : Saint-Germain (Marcel), sénateur. — *Vice-présidents :* Desbief, Maurel (Paul), Schwob (Georges), Trouillet

(1) Ce Groupe a été plus spécialement organisé par les soins du « **Comité**

(J.-Paul). — *Secrétaire général :* Brunet (J.-L.). — *Trésorier général :* Getting (Max). — *Secrétaires :* Chevron (Maurice), Menetrier (E.), Viallar (Pierre). — *Rapporteurs généraux* : Lemoine (F.), Rondet-Saint (M.). — *Membres :* Beraud (Paul), Bergougnan (R.), Buhan (Pascal), Couturier (J.-M.), Darracq, Esnault-Pelterie (A.), Gradis (Raoul), Lordereau (Gabriel), Prouvost (Édouard), Vilmorin (Philippe de), Hirsch (Salomon), du Vivier de Streel.

COMMISSION EXÉCUTIVE :

Président : Saint-Germain (Marcel). — *Vice-présidents :* Schwob (Georges), Trouillet (J.-Paul). — *Secrétaire général :* Brunet (J.-L.). — *Secrétaire :* Viallar (Pierre). — *Membres :* Auricoste (N.), Dybowski (J.), Gérard (E.), Ordinaire (Maurice), Robert (Max), Cladière (Victor), Forgemol de Bostquénard, Hersent (Jean), Chanel, Schwob (Edmond), Bougenot (Émile), Getting (Max), Lefebvre (Charles), Coudurier (J.).

Délégué général : Brunet (J.-L.).

Délégué du Comité à Londres : Coudurier (J.).

COMMISSION DE CONTROLE FINANCIER :

Guillelmon (S.), Chaubet (Jules), Dorvault (Francis), Ochs (Louis).

COMITÉS D'ADMISSION ET D'INSTALLATION :

BUREAU DE GROUPE :

Président : Schwob (Georges). — *Vice-président :* Cladière (Victor). — *Trésorier :* Ruffier des Aimes (Roger). — *Secrétaires :* Fleurot fils (A.), Alphandéry (L.), Thésé (M.). — *Rapporteur général :* Charabot (E.).

Classe 113. — *Procédés de colonisation.* — *Président :* Forgemol de Bostquénard. — *Vice-présidents :* Bloch (L.), Dugas

national des Expositions coloniales » dont le bureau est ainsi composé : *Président* : Saint-Germain (Marcel), sénateur. — *Vice-présidents* : Desbief, Maurel (Paul), Schwob (Georges), Trouillet (Jean-Paul). — *Secrétaire général* : Brunet (J.-L.). — *Trésorier* : Guillelmon (S.). — *Secrétaires* : Chevron (Maurice), Ménétrier (E.). — *Archiviste ;* Gradis (Raoul).

(Camille), Gamard (Léonce), Guillemard, de Pouvourville, Trousselle (R.), Vivien (Paul). — *Secrétaires :* Bernard (Eugène), Cravoisier (E.), Plot (Émile). — *Rapporteur :* Conscieme (A.).

Classe 114. — *Matériel colonial. — Président :* Hersent (Jean). — *Vice-présidents :* Cahen (Emile), Gillet (Emile), Petit (Théo.), Vuillemin. — *Secrétaires :* Ellissen (Robert), Lavezzari (Maurice). — *Rapporteur :* Oget (Z.).

Classe 115-A. — *Produits spéciaux destinés à l'exportation dans les Colonies.*

1re Section. *Industries de luxe. — Président* : Chanel (Claude). — *Vice-présidents :* Bernel (Charles), Bessand (Paul), Chaumet (Julien), Grunwaldt (Harry), Jacques (Célestin), Joret (Pierre). — *Secrétaire :* Grunwaldt (Michel). — *Rapporteur :* Chanel (Paul).

2me Section. — *Industries diverses. — Président :* Schwob (Edmond). — *Vice-présidents :* Barrot (Raymond), Féron (J.) Fettu (E.), Fraenkel (Victor), Mougin (Dr J.), Paris (Charles), Trotin (Albert). — *Secrétaires :* Boas (Robert), Cottereau (Maurice), Plateau (Jean), Ribaucourt (Edouard). — *Rapporteur :* Hamelin (Maurice).

Classe 115 B. — *Produits des Colonies. — Président :* Bougenot (Emile. — *Vice-présidents :* Bertrand (Louis), Clerc (Fernand), Delignon (Lucien), Maréchal, Pellerin (Paul), Perrot (Emile), Schwob (André), Savignon (H.). — *Secrétaires :* Berr (P.), Bougenot (Louis), Desumeur (J.), Lévy (Michel). — *Rapporteur :* Vilmorin (Philippe de).

Délégués des Colonies et Pays de Protectorat.

Algerie. — *Délégué :* Gérard (E.). — *Adjoints au Délégué :* Bluysen (Paul), Martin (Roger), de Montille.

Tunisie. — *Délégué :* Ordinaire (Maurice). — *Attaché :* Simonot.

Afrique occidentale Francaise. — *Délégué :* Robert (Max).

Indo-Chine. — *Délégué :* Dybowski (J.). — *Adjoint au Délégué :* Lejeune.

Madagascar. — *Délégué :* Dybowski.

Services techniques et administratifs.

Architecte en chef : Lefebvre (Charles).

Architectes spéciaux : Ballu (A.), (Algérie, Tunisie, Afrique, occidentale française); Bluyssen, (Afrique française); Siffert (L.); (Indo-Chine et souks tunisiens.)

Conseil Technique. — Guffroy (Maurice), Lavezzari (André), Ware (Lewis).

Secrétaire administratif : Desroches (G.-P.).

Secrétaire du Président du Groupe XVII : Luquin (Edmond).

GROUPE XVII (*bis*).

Classe 116. — *Chambres de commerce.* — *Président :* Hénon (Henri). — 1er *Vice-président :* Gateclout (H.). — *Vice-présidents :* Desbief (P.), Herbart, Farjon. — *Secrétaire :* Dupont. — *Secrétaire adjoint :* Kerr (Ed.). — *Trésorier :* Mandeix. — *Rapporteur :* Drouet.

GROUPE XIX

(Classes 122 à 124)

Sports (1).

BUREAU DE GROUPE :

Président : Mérillon (Daniel). — *Vice-Président :* Vollant (A.). *Secrétaires :* Rousseau (P.), Leys (E.). — *Trésorier* : Gavelle (H.).

(1) Ce groupe a été plus spécialement organisé par les soins du Comité des Sports de France aux Expositions à l'Étranger, dont le Bureau est ainsi composé :

Président : Mérillon ; *Vice-Président* : Vollant ; *Secrétaire général* : Marcadet ; *Secrétaire adjoint* : Rousseau ; *Trésorier* : Lehideux-Vernimmen ; *Trésorier-adjoint* : Gavelle.

VILLE DE PARIS

ET

DÉPARTEMENT DE LA SEINE

M. J. DE SELVES, G. C. ✠, *Préfet de la Seine.*

M. LÉPINE, G. C. ✠, *Préfet de Police.*

M. André LEFÈVRE, *Président du Conseil municipal.*

M. Félix ROUSSEL, *Président du Conseil général.*

M. Armand BERNARD, O. ✠, *Secrétaire général de la Préfecture de la Seine.*

M. E. LAURENT, O. ✠, *Secrétaire général de la Préfecture de Police.*

M. J. BOUVARD, G. O. ✠, *Directeur des Services d'Architecture et des Promenades et Plantations, Commissaire général des Fêtes et Expositions municipales.*

GROUPE I

ÉDUCATION ET ENSEIGNEMENT

(*CLASSES 1 à 6*)

MINISTÈRE DE L'INSTRUCTION PUBLIQUE

ENSEIGNEMENT PUBLIC

(*CLASSES 1 à 5*)

Délégué du Ministère : V.-H. Friedel, *du Musée Pédagogique.*

Architecte du Groupe : E. Bliault, *architecte du Gouvernement.*

Les documents exposés ont été rassemblés par les soins de MM. les Directeurs des trois ordres d'enseignement avec le concours de leurs Chefs de service et Inspecteurs. On les a disposés aussi méthodiquement que possible dans les Sections réservées à chacune des trois Directions. Au centre de la division de l'Enseignement supérieur, un petit salon a été aménagé pour recevoir des documents et des publications récentes de :

L'Administration centrale et des institutions savantes

Dans la bibliothèque-vitrine sont groupés deux sortes d'ouvrages :

1° Les principaux ouvrages pouvant renseigner sur l'organi-

sation, l'administration et la législation de l'Enseignement public en France ; 2° un choix des principales publications faites par les soins ou sous les auspices du Ministère (services de l'Enseignement supérieur) et par les Institutions savantes de France.

1° *Ouvrages renseignant sur l'organisation et sur le fonctionnement des trois ordres d'enseignement.*

1. — **Législation et jurisprudence de l'Instruction publique** (Extrait du *Répertoire du Droit administratif*) (Paris, Paul Dupont), 1903. — 1 vol.

2. — **Le Musée Pédagogique.** *Historique et Régime actuel* (Melun, Imp. adm.), 1904. — 1 broch.

3. — **Publications du Musée Pédagogique.** *Nouvelle série* (Imp. Nat.), 1902. — 5 vol.

4. — **Bulletin des Bibliothèques populaires, 1re et 2e années** (Paris, Cornély), 1906 et 1907. — 2 vol.

5. — **Notices sur les vues.** — 6 vol.

Les Nos 2 à 5 sont des publications de la *Bibliothèque*, de *l'Office* et *du Musée de l'Enseignement Public* (*Musée Pédagogique*).

ENSEIGNEMENT PRIMAIRE

6. — **Rapports du Jury international.** — Exposition universelle de 1900. — Classe I. — *Éducation et Enseignement* — Rapport de M. René Leblanc. (Imp. Nat.). — 1 vol.

7. — **Statistique de l'Enseignement primaire 1901-1902,** tome VII (Paris, Imp. Nat.). — 1 vol.

8. — **Plan d'Études et Programme des Écoles primaires supérieures de garçons** (Paris, Delalain), 1908. — 1 vol.

9. — **Plan d'Études et Programme des Écoles normales d'instituteurs et d'institutrices** (Paris, Imp. Nat.), 1905. — 1 vol.

10. — **Recueil des textes de compositions données aux examens et concours de l'Enseignement primaire en 1904** (Paris, Imp. Nat.). — 1 vol.

11. — **Revue Pédagogique, 1900-1907** (Paris, Delagrave). — 10 vol.

ENSEIGNEMENT SECONDAIRE

12. — **Code de l'Enseignement secondaire**, par A. Wissemans (Paris, Hachette et Cie), 1906. — 1 vol.

13. — **Droits et devoirs des fonctionnaires de l'Enseignement secondaire public**, par A. Fouyé (Paris, Eug. Belin), 1907. — 1 vol.

14. — **Comptabilité des Lycées Nationaux de garçons**, par Guillemin (Paris, Delalain). — 1 vol.

15. — **Plans d'Études des Lycées et Collèges de garçons** (Paris, Delalain), 1906. — 1 vol.

16. — **Lycées et Collèges de jeunes filles. Documents**, etc., par Camille Sée (Paris, L. Cerf), 1900. — 1 vol.

16 *bis*. — **L'Enseignement secondaire des jeunes filles. Législation. Organisation**, par G. Compayré. — 1 vol.

17. — **Plans d'Études et Programmes de l'Enseignement secondaire des jeunes filles.** (Paris, Delalain), 1907. — 1 vol.

ENSEIGNEMENT SUPÉRIEUR

18. — **Recueil des Lois et Règlements sur l'Enseignement supérieur**, par A. de Beauchamps et Aug. Générès, tomes I-V (Paris, Delalain), 1880-1898. — 5 vol.

19. — **Enquêtes et documents relatifs à l'Enseignement supérieur** (Paris, Imp. Nat.), 1889-1906, tomes LXXVI et suiv. — 10 vol.

20. — **Statistique de l'Enseignement supérieur** (Paris, Imp. Nat.), 1878-1888 et 1889-1899. — 2 vol.

2° *Publications savantes.*

CHOIX DE THÈSES DE DOCTORAT RELATIVES A L'HISTOIRE LITTÉRAIRE ET POLITIQUE DE L'ANGLETERRE

FACULTÉ DES LETTRES DE PARIS

21. — **Vie et œuvres de Ben Jonson**, par Maur. Castelain (Paris, Hachette), 1901. — 1 vol.

22. — **Ben Jonson**. — *Discoveries*, éd. par Maur. Castelain (Paris, Hachette), 1906. — 1 vol.

23. — **William Blake**, par P. Berger (Paris, Société franç. d'impr.), 1907. — 1 vol.

24. — **L'Ile de France sous Decaen**, par H. Prentout (Paris, Hachette), 1901. — 1 vol.

25. — **Une ville d'eau anglaise. La Société élégante et littéraire à Bath sous la reine Anne et sous les Georges**, par A. Barbeau (Paris, A. Picard), 1904. — 1 vol.

26. — **La Colonisation de la Nouvelle-France**, par E. Salone (Paris, Guilmoto), 1905. — 1 vol.

27. — **Liste chronologique des œuvres de William Hazlitt**, par J. Donady (Paris, Hachette), 1906. — 1 vol.

28. — **Vie de William Hazlitt l'essayiste**, par J. Donady (Paris, Hachette), 1906 — 1 vol.

29. — **La Basse-Bretagne**, par Camille Vallaux (Paris, Cornély), 1906. — 1 vol.

30. — **John Locke**, par Ch. Bastide (Paris, E. Leroux), 1906. — 1 vol.

31. — **Mrs. Montagu, 1720-1800**. An essay proposed as a thesis to the Faculty of Letters of the University of Paris, by R. Huchon (London, John Murray), 1906. — 1 vol.

FACULTÉ DES LETTRES DE LYON

32. — **Les Philosophes et la Société Française au XVIIIe siècle**, par Marius Roustan (Lyon, Rey), 1906. — 1 vol.

FACULTÉ DES LETTRES DE DIJON

33. — **La Révolution Française et les Poètes anglais (1789-1809)**, par Ch. Cestre (Dijon, Barbier-Marillier), 1905. — 1 vol.

FACULTÉ DES LETTRES DE RENNES

34. — **Molière and the Restoration Comedy**, by W. Moseley Kerby, 1907. — 1 vol.

ÉCOLE PRATIQUE DES HAUTES ÉTUDES

35. — **Sciences historiques et philologiques**, fasc. 126-166 (Paris, Champion), 1900-1907. — 39 vol.

36. — **Sciences religieuses 1900-1906 et XXI**, fasc. 2 (Paris, E. Leroux). — 2 vol.

37. — **Bulletin des sciences mathématiques** (Paris, E. Leroux), 1901-1907. — 7 vol.

ÉCOLE NATIONALE DES CHARTES

38. — **Position des thèses de l'École des Chartes 1900-1908** (Toulouse, Privat), 1906. — 1 vol.

39. — **Notices des héliogravures de l'École des Chartes** (Nogent-le-Rotrou), 1891. — 1 vol.

39 *bis*. — **Collège de France**, Annuaire 1901-1904, 1905-1907. — 2 vol.

ÉCOLE DES LANGUES ORIENTALES VIVANTES

Bibliothèque : (Paris, E. Leroux).

40. — Tome I : **Manuel de la langue Tamoule**, par J. Vinson, 1903. — 1 vol.

41. — Tome II : **La langue Wolof**, par J.-B. Rambaud, 1903. — 1 vol.

42. — Tome III : **Morceaux choisis en grec savant du XIXe siècle**, prose, par E. Legrand, 1903. — 1 vol.

Publications (Paris, Imp. Nat).

43. — IVe série. — **Oumâra du Yémen. — La vie et son œuvre**, par Hartwig Derenbourg, tomes I et II, 1897-1902. — 2 vol.

44. — **Tarikh Es-Soudan**, texte arabe édité et trad. en français par O. Houdas, (1898-1900). — 2 vol.

45. — **Dictionnaire Annamite-Français**, par J. Bonet, 1899. — 2 vol.

46. — **Tedzkiret-en-Nisiân**, texte arabe, éd. et trad. en français par O. Houdas, 1899-1901. — 2 vol.

47. — **Le livre de la Création et de l'Histoire**, publié par M. Cl. Huart, tomes I-IV, 1899-1907. — 4 vol.

48. — **Essai de Manuel pratique de langue Mandé ou Mandingue**, par Maur. Delafosse, 1901. — 1 vol.

49. — **El-Bokhâri. — Les Traditions islamiques**, p. p. par MM. O. Houdas et W. Marçais, tomes I et II, 1903, 1906. — 2 vol.

50. — **Nan-Tchao Ye-Cho**, par Cami Sainson, 1904. — 1 vol.

51. — **Recueil des Mémoires orientaux** (textes et traduction), publié par les Professeurs de l'École (avril), 1905. — 1 vol.

52. — Ve **série**, tome III, **L'imprimerie sino-européenne en Chine**, par H. Cordier, 1901. — 1 vol.

53. — **Histoire d'Héraclius par l'évêque Sebêos**, par Fr. Macler (Paris, Imp. Nat.), 1904. — 1 vol.

INSTITUT PAPYROLOGIQUE DE L'UNIVERSITÉ DE LILLE

54. — **Papyrus grecs**, publ. sous la direction de M. Pierre Jouguet, tome I, fasc. 1 (Paris, E. Leroux), 1907. — 1 vol.

ÉCOLES FRANÇAISES D'ATHÈNES ET DE ROME

55. — **Bibliothèque** (Paris, Fontemoing), fasc. 1901-1906. — 12 vol.

INSTITUT FRANÇAIS D'ARCHÉOLOGIE ORIENTALE DU CAIRE

56. — **Bulletin** (Le Caire, imp. de l'Institut français), tomes I-V, 1901-1906. — 5 vol.

57. — **Publications** : Première série. **Silvestre de Sacy** (ibid), 1905. — 1 vol.

58. — **Mémoires** (ibid), 1902, tome I-III, VI-X, XII et XIV.— 10 vol.

59. — **Bibliothèque d'Archéologie africaine**, publiée sous les auspices du Ministère de l'Instruction publique (Paris, E. Leroux), fasc. III, 1900; IV, 1901 et 1902; V, 1902, VII, 1902; VIII, 1906. — 3 vol.

60. — **L'Afrique chrétienne depuis les origines jusqu'à l'invasion arabe**, par P. Monceaux, tomes I-III (Paris, E. Leroux), 1901-1905.

MUSÉUM D'HISTOIRE NATURELLE

61. — **Bulletin du Muséum d'Histoire naturelle** (Paris, Imp. Nat.), tomes VII-XII, 1901-1906. — 6 vol.

62. — **Nouvelles archives** (Paris, Masson et Cie), **IVe série**, tomes III-IX, 1901-1907. — 7 vol.

BUREAU CENTRAL MÉTÉOROLOGIQUE DE FRANCE

63. — **Annales**, publ. par E. Mascard (Paris, Gauthier-Villars), 1900-1903-1904. — 5 vol.

64. — **Bulletin mensuel**, publ. par A. Angot (Paris, Gauthier-Villars), 1907. — 1 vol.

65. — **Bulletin international (quotidien)**, février 1908 (Paris, Gauthier-Villars). — 1 vol.

66. — **Traité élémentaire de météorologie**, par Alf. Angot (Paris, Gauthier-Villars), 2e éd., 1907. — 1 vol.

67. — **Instructions météorologiques**, par Alf. Angot (Paris, Gauthier-Villars), 1903. — 1 vol.

COMITÉ DES TRAVAUX HISTORIQUES ET SCIENTIFIQUES DU MINISTÈRE DE L'INSTRUCTION PUBLIQUE ET DES BEAUX-ARTS.

68. — **Bulletin historique et philologique** (Paris, Imp. Nat.), années 1901-1906. — 6 vol.

69. — **Bulletin archéologique** (Paris, Imp. Nat.), 1901-1907. — 7 vol.

70. — **Bulletin de géographie historique et descriptive** (Paris, Imp. Nat.), 1901-1907. — 7 vol.

71. — **Sciences économiques et sociales** (Paris, Imp. Nat.), 1901-1906. — 6 vol.

72. — **Comptes-rendus des congrès des Sociétés savantes de Paris et des départements** (Paris, Imp. Nat.), 1901-1903 ; 1904-1906. — 2 vol.

COLLECTION DE DOCUMENTS INÉDITS SUR L'HISTOIRE DE FRANCE

73. — **Correspondance administrative d'Alfonse de Poitiers**, publ. par Aug. Molinier, tome II, 1900. — 1 vol.

74. — **Rôles gascons**, par Ch. Mémont, tomes II, 1900 ; III, 1906. — 2 vol.

75. — **Lettres de Catherine de Médicis**, publ. par M. le comte Baguenault de Puchesse, tomes VIII, IX, 1901. — 2 vol.

76. — **Documents relatifs aux États-Généraux et Assemblées réunies sous Philippe le Bel**, publ. par M. G. Picot, 1901. — 1 vol.

77. — **Documents relatifs au Comté de Champagne et de Brie (1172-1365)**, publ. par Aug. Longnon, tome I, 1901 ; tome II, 1904. — 2 vol.

78. — **Testaments de l'Officialité de Besançon (1621-1500)**, publ. par Ul. Robert, tome I, 1902. — 1 vol.

79. — **Recueil des Chartes de l'Abbaye de Cluny**, par Alex. Bruel, tome VI, 1903. — 1 vol.

80. — **Lettres du Cardinal Mazarin**, publ. par A. Chéruel et G. d'Avenel, tome IX, 1906. — 1 vol.

81. — **Recueil des Actes du Comité du Salut public**, par F. A. Aulard, tome XIII, 1900 ; tome XIV, 1901 ; tome XV, 1903 ; tome XVI, 1904 ; tome XVII, 1906. — 5 vol.

82. — **Lettres de Madame Roland**, publ. par M. Claude Perroud, tomes I, 1900; II, 1902, — 2 vol.

83. — **Procès-verbaux du Comité d'instruction publique de la Convention nationale**, publ. par M. J. Guillaume, tomes IV, 1901; V, 1904; VI, 1907. — 3 vol.

84. — **Mission archéologique française en Orient aux XVIIe et XVIIIe siècles**, doc. publ. par H. Omont, 1re et 2e parties, 1902. — 2 vol.

85. — **Recueil des Arts de Seconde Rhétorique**, publ. par M. E. Langlois, 1902. — 1 vol.

86. — **Recueil général des bas-reliefs de la Gaule romaine**, p. Em. Espérandieu, tome I, 1907. — 1 vol.

87. — **Comptes des bâtiments du Roi sous le règne de Louis XIV**, publ. par Jules Guiffrey, tome V, 1901. — 1 vol.

88. — **Les Médailleurs français du XVe siècle au milieu du XVIIIe siècle**, par F. Mazerolle, tomes I, II, 1902; III, 1904 (Album). — 3 vol.

89. — **Dictionnaire topographique du département de la Haute-Marne**, par Alph. Roserot (Paris, Imp. Nat.), 1903. — 1 vol.

90. — **Bibliographie générale des travaux historiques et archéologiques publiés par les Sociétés savantes de la France**, par R. de Lasteyrie et Vidier, tomes IV et V. — 2 vol.

91. — **Bibliographie annuelle**, etc., par R. de Lasteyrie et Vidier. 1901-1902. — 1 vol.

COMMISSION DE RECHERCHE ET DE PUBLICATION DES DOCUMENTS RELATIFS A LA VIE ÉCONOMIQUE DE LA RÉVOLUTION FRANÇAISE.

92. — **Bulletin trimestriel**, 1906. — 1 vol.

93. — **Collection de documents inédits sur l'Histoire économique de la Révolution française**, publiés par les soins du Ministère de l'Instruction publique, 1906-1907. — 11 vol.

INSTITUT DE FRANCE

94. — **Les grandes Institutions de France. — L'Institut de France**, par G. Boissier, G. Darboux, etc. (Paris, H. Laurens), 1907. — 1 vol.

ACADÉMIE FRANÇAISE

95. — **Les Registres de l'Académie françoise (1672-1793)** (Paris, Firmin-Didot), tomes I-IV, 1895-1906. — 4 vol.

96. — **Recueil des discours de l'Académie française** (première partie), 1900-1904 (Paris, Firmin-Didot), 1904. — 1 vol.

ACADÉMIE DES BEAUX-ARTS

97. — **Dictionnaire de l'Académie des Beaux-Arts** (Paris Firmin-Didot), tome VI. — 1 vol.

ACADÉMIE DES SCIENCES MORALES ET POLITIQUES

98. — **Comptes-rendus des séances et travaux, 1906-1907,** (2e sem.) — 2 vol.

99. — **Notices biographiques et bibliographiques, 1906-1907,** 1 vol.

100. — **Ordonnances des Rois de France : Règne de François Ier (1515-1516)** (Paris, Imp. Nat.), 1902. — 1 vol.

101. — **Catalogue des Actes de François Ier** (Paris, Imp. Nat.), tome IX, 1907. — 1 vol.

102. — **Mémoires de l'Institut de France** (Paris, Imp. Nat.), tomes XXIV, 1904; XXV, 1907. — 2 vol.

ACADÉMIE DES SCIENCES

103. — **Comptes-rendus hebdomadaires des séances** (Paris, Imp. Nat.), tomes CXXXVI-CXXXXIV, janv. 1903-juin 1907. — 9 vol.

104. — **Mémoires** (Paris, Gauthier-Villars), tomes XLVIII et XLIX, 1905-1906. — 2 vol.

OUVRAGES PUBLIÉS SOUS LES AUSPICES DE L'ACADÉMIE DES SCIENCES

105. — **Œuvres de Laguerre**, p. MM. Hermite, Poincaré et Rouché, tomes I et II (Paris, Gauthier-Villars), 1898-1905. — 2 vol.

106. — **Œuvres complètes d'Augustin Cauchy**, deuxième série, tome v (Paris, Gauthier-Villars), 1903. — 1 vol.

107. — **Le Cinquantenaire scientifique de M. Berthelot** (Paris, Gauthier-Villars), 1902. — 1 vol.

ACADÉMIE DES INSCRIPTIONS ET BELLES-LETTRES

108. — **Comptes-rendus des séances** (Paris, Imp. Nat.), 1906-1907. — 2 vol.

109. — **Notices et extraits des manuscrits**, etc. (Paris, Imp. Nat.), tome xxxviii, 1903. — 1 vol.

110. — **Mémoires de l'Institut national de France**, tome xxxvii, 1904. — 1 vol.

111. — **Histoire littéraire de la France** commencée par des Religieux Bénédictins de Saint-Maure, continuée par les Membres de l'Institut, etc. (Paris, Imp. Nat.) tome xxxiii, 1906. — 1 vol.

112. — **Corpus Inscriptionum semiticarum** (Paris, Imp. Nat.), tomes i, 1, 2 et 4, tabulæ i, 1, 2 et 4; 1881-1902. — 6 vol.

113. — **Fondation Piot : Monuments et Mémoires** (Paris, E. Leroux), tome xiii, 1906. — 1 vol.

MISSIONS

114. — **Nouvelles archives des missions scientifiques et littéraires** (Paris, Imp. Nat.), tomes x-xv, 1902-1907. — 6 vol.

115. — **Mission scientifique en Perse**, p. J. de Morgan (Paris, E. Leroux), tomes I-IV, 1894-1905. — 5 vol.

116. — **Délégation en Perse. Mémoires**, tomes I-IX, 1900-1907 (Paris, E. Leroux). — 9 vol.

117. — **Les antiquités judaïques et le peintre Jean Foucquet** p. P. Durrien (Paris, Plon-Nourrit et Cie), 1905. — 1 vol.

118. — **Mission scientifique du Bourg de Bozas de la Mer Rouge à l'Atlantique à travers l'Afrique tropicale** (oct. 1900-mai 1903), (Paris, de Duaret), 1906. — 1 vol.

119. — **Expédition antarctique française**, 1903-1905, commandée par le Dr J. Charcot (Paris, Masson), tomes I et II. — 2 vol.

120. — **L. Diguet, chargé de missions au Mexique** (Documents). — 1 vol.

121. — **Mission Chari-Lac Tchad. L'Afrique centrale française**, p. Aug. Chevalier (Paris, A. Challamel), 1907. — 1 vol.

122. — **Les végétaux utiles de l'Afrique tropicale française**, études scientifiques et agronomiques, p. par Aug. Chevalier (Paris), vol. I, 1905. — 1 vol.

123. — **Missions Marc Bel en Indo-Chine, au Canada et au Chili** (Documents). — 1 vol.

124. — **Missions au Sahara par E.-F. Gautier et Chudeau** (Documents). — 1 vol.

125. — **La Montagne Pelée et ses éruptions**, par A. Lacroix (Paris, Mossu), 1904. — 1 vol.

126. — **Missions G. de Créqui-Montfort et E. Sénéchal de la Grange.**

Explorations géologiques dans l'Amérique du Sud, p. G. Courty (Paris, Imp. Nat.), 1907. — 1 vol.

Les lacs des hauts plateaux de l'Amérique du Sud, p. M. Neveu-Lemaire, 1906. — 1 vol.

Anthropologie Bolivienne, p. A. Chervin, tomes I-II, 1907. — 2 vol.

127. — **Archives marocaines**, tomes I-XII (Paris, E. Leroux), 1904-1908. — 11 vol.

128. — **Revue du Monde Musulman**, publiée par la Mission Scientifique du Maroc. — I-IV, 1907-1908 (Paris, E. Leroux). — 4 vol.

129. — **Pro Alesia**, revue mensuelle des fouilles d'Alise, p. p. M. L. Matouchot, I, 1907. — 1 vol.

STATISTIQUE

Sur les parois de ce salon on a placé quelques tableaux (**4 tableaux**), statistiques intéressants que l'Administration centrale a fait dresser récemment; ce sont :

Pour l'Enseignement supérieur :

État comparatif du nombre des Étudiants 1907-1908. — Statistique des Étudiants au 15 janvier 1908 par ordre des Facultés. — État comparatif du nombre des Étudiants de nationalité étrangère 1907-1908. — Répartition par sexes des Étudiants au 15 janvier 1908. — Statistique des Étudiants de nationalité étrangère. — Facultés de l'État et Facultés libres. — Étudiants des Universités et Écoles d'Enseignement supérieur au 15 janvier 1908.

Pour l'Enseignement secondaire :

Distribution hebdomadaire des heures de classe dans l'enseignement secondaire des Garçons et des jeunes Filles (2 tableaux).

Tableaux Graphiques montrant la progression des établissements et du nombre d'élèves dans l'Enseignement secondaire des jeunes filles (3 tableaux).

Pour l'Enseignement primaire :

Le nombre des Élèves dans les Écoles primaires, par M. Levasseur (1 tableau).

DIRECTION DE L'ENSEIGNEMENT SUPÉRIEUR

1° Universités et Établissements scientifiques

(*à droite et à gauche du Salon de l'Administration Centrale.*)

L'autonomie a donné aux corps des Facultés, réunies depuis 1896 sous le nom d'Universités, une vie nouvelle. Les documents (plans, photographies, annuaires, rapports) qui sont exposés dans les deux Sections et dans la bibliothèque du Salon central, démontrent que les établissements d'enseignement supérieur français offrent aujourd'hui des ressources très complètes en vue de travaux et de recherches scientifiques. Les besoins régionaux ont fait créer dans certaines Universités des Instituts de sciences appliquées qui n'existent pas dans d'autres pays.

Salon de droite.

Universités

ANNUAIRES

Table du milieu.

Collection d'annuaires et de livrets d'étudiant des Universités françaises. — Ces annuaires renseignent les étudiants étrangers sur les conditions d'admission aux cours et travaux, créés, en partie, spécialement à leur intention.

RAPPORTS ET THÈSES DE DOCTORAT

(*Voir le Catalogue de la Bibliothèque du Salon central.*)

TABLEAUX ET PHOTOGRAPHIES

UNIVERSITÉ DE PARIS

La Nouvelle Sorbonne, plans dressés par M. Nénot, membre de l'Institut.

Faculté de Droit. Vue extérieure ; cour ; bibliothèque, 2 vues ; salle des Actes ; salle Goullencourt.

Facultés des Lettres et des Sciences (Album exposé dans la vitrine du Salon gauche).

École supérieure de Pharmacie. — 2 vues.

Muséum d'Histoire naturelle de Paris, Laboratoire de Zoologie et galerie d'Anatomie ; galeries de Zoologie (2 vues) ; galeries de Paléontologie ; galeries d'Anatomie comparée.

UNIVERSITÉ DE NANCY

Faculté des Lettres. — Musée archéologique.

Faculté des Sciences (3 tableaux). — Institut chimique ; École de brasserie ; École de laiterie.

UNIVERSITÉ DE LYON

Vue d'ensemble des Facultés.

Grande Salle des Fêtes.

Facultés de Droit et des Lettres.

Bibliothèque.

Musée des Moulages. — 2 vues.

Institut de Géographie.

Musée de Paléontologie.

Institut de Chimie.

Laboratoire de Tamaris-sur-Mer.

Plan du Jardin et collections botaniques.

Observatoire. Plan général de Saint-Genis-Laval.

Faculté de Médecine.

Musée d'Anatomie.

Musée de Médecine légale.

UNIVERSITÉ DE MONTPELLIER

17. — **Hôpital suburbain** (2 vues).

UNIVERSITÉ DE RENNES

Faculté des Sciences. — Vue Générale. — Instituts de Physique, de Chimie et de Géologie (4 tableaux).

UNIVERSITÉ DE LILLE

Institut des Sciences naturelles. — **Faculté de Médecine et Institut des Sciences mathématiques.** — **Facultés de Droit et des Lettres.** — **Institut d'Archéologie et d'Histoire de l'Art.** — **Institut Pasteur.** — **Institut de Géographie.** — **La Maison des Étudiants.**

Salon de gauche.

2° Établissements et Missions scientifiques.

OBSERVATOIRE DE PARIS

Collection de photographies lunaires, obtenues par MM. Lœwy et Puiseux, assistés de M. Le Morvan. — 14 tableaux.

OBSERVATOIRE DE L'UNIVERSITÉ DE TOULOUSE

Observations de l'Observatoire de Toulouse. — Photographies du ciel et photographies stellaires (Album).

Observatoire du Pic du Midi.

— **Vue d'ensemble** (20 juillet 1907).

— **Maison d'habitation et coupole** (5 septembre 1907).

OBSERVATOIRE DE MÉTÉOROLOGIE DYNAMIQUE DE TRAPPES (S.-et-O.)

Croisière scientifique pour l'étude des alizés et des contre-alizés.

Étude de l'atmosphère marine (1903).

Graphique donnant la température moyenne à diverses altitudes (1898-1903).

MISSIONS ARCHÉOLOGIQUES GÉOGRAPHIQUES ET INDUSTRIELLES

Fouilles de Delphes. — 4 tableaux.

Antiquités de Tunisie. — 4 tableaux.

Fouilles d'Alésia. — 2 tableaux.

Collection De Clercq. — 3 tableaux.

Collection Piot. — 2 tableaux.

Lécythe polychrome à fonds blanc (Musée du Louvre).

Saint Mathieu écrivant sous la dictée de l'Ange (Musée du Louvre).

Deux œuvres de la Renaissance italienne (Musée du Louvre).

La Capsella de Brivio (Musée du Louvre).

Missions.

Plan du navire « Le Français » de la mission J. Charcot.

Gauthier : Le Sahara algérien. — 3 tableaux.

Alluaud : Afrique orientale anglaise. — 1 tableau.

Chevalier : Chari-Lac Tchad. — 1 carte et 2 tableaux.

Ed. Chavannes. — 3 tableaux.

Marc Bel. — 1 carte.

VITRINE

(*Voir le Catalogue de la Bibliothèque du Salon central*).

DIVERS ALBUMS ET PUBLICATIONS

Monographie de la Nouvelle Sorbonne, par M. Nénot, membre de l'Institut (Paris, Imp. Nat.), 1903.

Faculté des Lettres et Faculté des Sciences de Paris.

Fac-similés de l'École des Chartes.

École française d'Athènes. — Fouilles de Delphes.

Pro Alesia (album de cartes postales) par M. L. Matouchat.

Atlas des Bailliages ou Juridictions assimilées, etc., par A. Brette (Paris, Imp. Nat.), 1904.

Description de l'Afrique du Nord entreprise par ordre du Ministère de l'Instruction publique : Musées de l'Algérie et de la Tunisie (Paris, E. Leroux) : Sousse, 1902 ; Tebessa, 1902 ; Timgad, 1902 ; Tlemcen, 1906 ; Aaoui, 1907.

Atlas archéologique de La Tunisie.

Mission française de Chaldée, par MM. de Sarzec et Heuzey.

Mission scientifique française dans l'Amérique du Sud. — Travaux et fouilles de Tiahuanaco, 1903.

Mission Ed. Chavannes 1907.

Corpus inscriptionum semiticarum, Tabulæ. Tome I, 1, 2, 4 parties.

DIRECTION DE L'ENSEIGNEMENT SECONDAIRE

L'Exposition de l'Enseignement secondaire des garçons veut montrer l'organisation qui a été donnée à cet enseignement par la grande réforme de 1902. Le but de cette réforme consistait à concilier, sans affaiblir les unes aux dépens des autres, les préoccupations d'une culture générale, littéraire et scientifique, avec les besoins de la vie pratique. L'Enseignement secondaire des jeunes filles est présenté dans le cadre dans lequel l'a organisé la loi de 1880. (*Voir les ouvrages exposés dans la bibliothèque du Salon central.*)

Les **tableaux** relatifs à l'Enseignement secondaire qui sont placés dans le Salon de l'Administration Centrale, sont l'expression graphique de cette organisation. — La **collection de cahiers et de travaux d'élèves**, à laquelle on a joint plus de **quatre cents livres** de classe, est disposée de façon à la reproduire également sous la forme vivante de son fonctionnement.

A. — COURS D'ÉTUDES

1° Enseignement secondaire des garçons.

VITRINE A. — Premier cycle (formant un cours d'études complet de quatre années) : quatre classes (6e, 5e, 4e, 3e,) à deux divisions chacune (A et B).

Plans d'études, cahiers et travaux d'élèves, livres de classe.

VITRINE B. — Second cycle (trois années): classes de 2e et de 1re comportant les sections A, B, C, D à l'option des élèves et les classes de Philosophie (A et B) et de Mathématiques (A et B).

Plans d'études, cahiers et travaux d'élèves, livres de classe.

VITRINE C. — Classes spéciales et cours préparatoires aux grandes écoles.

Cahiers et travaux d'élèves.

2° Enseignement secondaire des jeunes filles.

VITRINE D. — Classes de 1re année à la 6e année. — Classes préparatoires aux Écoles normales supérieures de Sèvres et de Fontenay-aux-Roses.

Plans d'études, travaux d'élèves, livres de classe.

B. — ENSEIGNEMENT DU DESSIN

Sur les surfaces murales correspondant aux vitrines : des **Dessins géométriques** et des **Dessins d'imitation et de composition décorative** de chaque cycle et de chaque classe.

Photographies d'installation de salles de dessin.

C. — ENSEIGNEMENT DES SCIENCES

L'enseignement des Sciences physiques et chimiques est figuré par une **série d'appareils construits dans les lycées,** par des **notices sur les manipulations** et par des photographies montrant l'installation des laboratoires.

Tables I, II, III, IV, V, X.

1° Lycées et collèges de garçons.

LYCÉE LOUIS-LE-GRAND (PARIS)

Appareil pour l'inscription des vibrations.

Appareil pour la mesure des indices de réfraction par la méthode de l'angle limite.

Magnétomètre.

Dispositif pour l'observation des droites focales des lentilles et des miroirs.

Objectifs à distorsion.

Dilatomètre.

Miroirs pour les caustiques.

Cuve pour les caustiques des dioptres.

Graphiques faits en exercices pratiques.

LYCÉE JANSON-DE-SAILLY (PARIS)

Boîte de résistances.

Pont de Wheatstone.

Appareil d'induction avec son aimant.

Électro-aimant démontable.

Ballon pour l'étude de la réfraction.

Appareil de Cornu.

Magnétomètre.

Eudiomètre.

Banc de torsion.

Machine pour la chute des corps.

Galvanomètre balistique.

Galvanomètre apériodique.

Rhéostat à fil.

Machine à composer les mouvements vibratoires de même direction.

Signal électrique.

Banc d'optique.

Plan incliné.

Modèle d'échelle de Galvanomètre.

Machine verticale à composer les mouvements vibratoires de direction rectangulaire.

Même machine horizontale.

Électroscope. — Électrophore et son plateau. Plans d'épreuve.

Dessin d'un pendule à secondes.

LYCÉE SAINT-LOUIS (PARIS)

Dispositif pour la mesure de J.

Dispositif pour la détermination des éléments principaux d'un système épais.

Banc d'optique.

Dilatomètre.

Pendule de Borda.

LYCÉE HENRI IV (PARIS)

Machine de Thomson à écoulement d'eau.

Appareil pour la production des courants induits.

Dispositif pour la mesure de G et l'étude des lois du pendule.

LYCÉE LAKANAL (PARIS-SCEAUX)

Appareils pour la résonance et la sommation de mouvements pendulaires.

Vibroscope et vibrographe.

COLLÈGE ROLLIN (PARIS)

Appareil pour l'étude des mouvements périodiques produits par un ressort spiral.

Appareil pour l'étude de la compressibilité des gaz.

Appareil pour la détermination du moment de torsion d'un fil.

Appareil pour la détermination d'une courbe d'hystérésis.

Banc de torsion.

LYCÉE MICHELET (PARIS-VANVES)

Appareil pour établir la loi de Mariotte.

Interrupteur.

LYCÉE DE MARSEILLE

Un pont de Wheatstone.

Galvanomètre à usages multiples.

Machine pour l'étude de la chute des corps.

Photographies d'appareils et de manipulations.

LYCÉE CHARLEMAGNE (PARIS)

Appareils de chimie simplifiés.

2° Lycées de jeunes filles.

LYCÉE FÉNELON (PARIS)

Photographies des laboratoires et notices relatives aux travaux pratiques.

(*Plusieurs appareils sont disposés sur la surface murale.*)

D. — TRAVAUX MANUELS

Lycées et collèges de garçons.

VITRINE D.

LYCÉE MICHELET (PARIS-VANVES)

Un livre relié.

Un tableau (travail du fer).

Un bougeoir (travail du fer).

Un rapporteur (travail du bois).

Un porte-manteau (travail du bois).

Un vide-poche (travail du bois).

Un trusquin (travail du bois).

Travaux manuels effectués par les élèves pendant les récréations de la saison hivernale.

COLLÈGE DE CHALON-SUR-SAONE

Travaux en fer.

Lycées et Collèges de jeunes filles

VITRINE E.

Travaux à l'aiguille exécutés par des élèves de Lycées et Collèges de jeunes filles : **lingerie, broderie, dentelle.**

Une ombrelle exécutée en collaboration par neuf établissements.

E. — INSTALLATION

L'installation des établissements secondaires de France est figurée par un certain nombre de photographies.

1° Lycées et Collèges de garçons.

Lycée Montaigne (Paris). — 2 tableaux.

Lycée Janson-de-Sailly (Paris). — 2 tableaux.

Un appareil à feuilles tournantes contient des vues des lycées **Henri IV** (Paris), **Lakanal** (Paris-Sceaux), **Carnot** (Paris), **Hoche**

(Versailles), **Ingres** (Montauban), des **Lycées de Toulouse** et d'**Alger**.

Un appareil semblable, placé sur table, offre un choix de **cartes postales** reproduisant les écoles et la vie scolaire.

2° Lycées, Collèges et Cours secondaires de jeunes filles

Lycée de Tours. — 2 tableaux.

Lycée de Lyon. — 1 tableau.

Lycée de Versailles. — 4 vues.

Lycée du Havre. — 1 tableau.

Collège de Saumur. — 3 tableaux.

Deux appareils-tourniquets contiennent l'un des vues des Lycées **Fénelon** (Paris), **Racine** (Paris), **Lamartine** (Paris), **Victor Hugo** (Paris), des lycées de **Bordeaux** et **du Mans**, l'autre une collection de **cartes postales** à peu près complète.

Un choix de **prospectus** et **d'albums** est disposé sur les tablettes des vitrines et sur les tables.

DIRECTION DE L'ENSEIGNEMENT PRIMAIRE

L'Enseignement primaire occupe un salon contigu à celui de l'Enseignement secondaire, on y a placé les documents et objets provenant d'*écoles normales* et *primaires supérieures*.

Dans un emplacement ouvert faisant face à l'allée centrale du pavillon et divisée en deux parties par un passage de secours sont disposés, à droite, le panneau de la société l'*Art à l'École* et des spécimens d'**imagerie scolaire** ; une bibliothèque basse renferme des **livres de classe**. A gauche, on a réuni des envois des *éditeurs* qui fournissent au Ministère le matériel d'enseignement, cette partie peut être considérée comme la Section des *écoles élémentaires*.

Sur les parois en face sont appliqués des **Tableaux statistiques** de M. LEVASSEUR.

A) SALLE DES ÉCOLES NORMALES ET DES ÉCOLES PRIMAIRES SUPÉRIEURES

I. — Écoles primaires supérieures de garçons.

a) Un ensemble de documents exposés par l'école de **Rouen** est destiné à donner une idée aussi exacte que possible de l'organisation actuelle de l'établissement et à montrer son développement. L'école de Rouen est un type de bonne école supérieure comprenant une section industrielle et une section commerciale.

Album de photographies et documents (installation et organisation.

L'organisation pédagogique. — 1 vol.

L'historique de l'école. — 1 vol.

Collection de quatre graphiques.

Album de dessin (Section générale).

Album de dessin linéaire (Section industrielle).

Neuf panneaux de travaux d'atelier.

Trois albums de documents commerciaux (Section commerciale).

Huit cartons contenant des travaux d'élèves (Section commerciale).

Album d'écriture et de dessin (Section commerciale).

L'Ecole primaire supérieure professionnelle de **Douai** expose aussi quatre **albums** se rattachant :

à l'*enseignement général*,
à l'*enseignement professionnel*,
à l'*enseignement du dessin*.

b) Les sections commerciales des écoles d'**Annonay** et de **Chalon-sur-Saône** présentent des documents et travaux, fixés pour Annonay sur un carton, pour Chalon-sur-Saône sur quatre panneaux.

c) La section industrielle peut être particulièrement développée et spécialisée dans certains centres.

Panneaux de travaux manuels de l'école Rouvière, de **Toulon**.

d) Quelques écoles comprenant une section agricole.

Tableau orné de photographies de la Section agricole de **Montbrison.**

Deux panneaux avec spécimens de travaux manuels d'**Onzain**.

Objets variés utilisés dans une exploitation agricole à Onzain (fabriqués par les élèves) et **documents relatifs à cette école.**

II. — Écoles supérieures de filles.

e) L'organisation des écoles de filles est assez semblable dans ses grandes lignes à celle des écoles de garçons. Toutefois l'éducation ménagère et l'étude du dessin décoratif avec ses applications aux travaux manuels féminins y occupe une place importante. Les documents exposés, placés en partie dans la vitrine centrale, ont été empruntés aux écoles de **Lille** et de **Lyon** (rue Mazenod).

Huit photographies (*Lyon*).

Objets de broderie et de lingerie (*Lyon* et *Lille*).

Cadres sur lesquels sont tendus des étoffes brodées (*Lyon*).

Un rideau brodé (*Lyon*).

Album et collection de dessins décoratifs (*Lyon*).

Album d'enseignement ménager (*Lyon*).

Objets divers peints ou ornés de dessins (*Lyon* et *Lille*).

Cahiers d'élèves (*Lyon* et *Lille*).

III. — Écoles normales d'instituteurs.

f) Un seul type d'école, **Douai**, présente un ensemble de documents renseignant sur l'organisation actuelle des écoles normales.

Cahiers de notes d'élèves.

Recueils de devoirs d'élèves.

Travaux spéciaux d'élèves (dessins, croquis, herbiers).

Documents sur l'école normale, l'école annexe, l'école d'application.

Quatre cadres de photographies.

Deux panneaux de travail manuel (bois, fer, modelage).

Parmi les documents placés sur la tablette figure **un livre** publié à l'occasion du 25e anniversaire de l'*École normale supérieure d'enseignement primaire* (instituteurs) de **Saint-Cloud**.

IV. — Écoles normales d'institutrices.

g) Une seule école, **Rouen**, a fourni les documents suivants :

Photographies.

Albums de dessins avec applications aux travaux de couture.

Album de l'amicale des anciennes élèves.

Album d'études de caractères d'enfants.

Album d'excursions scientifiques.

Quatre volumes renfermant des documents d'ordre pédagogique.

B.) SALLE DES ÉCOLES ÉLÉMENTAIRES ET ÉDITEURS

IMAGERIE SCOLAIRE ET L'ART A L'ÉCOLE

h) Dans deux tourniquets sont placées des **cartes postales**, représentant des scènes scolaires ou des maisons d'école.

i) Les éditeurs qui sont les fournisseurs agréés du Ministère de l'Instruction publique présentent des spécimens de livres, cartes de géographie, tableaux muraux destinés à l'enseignement

(*voir la vitrine du salon en face*). Ces divers objets sont de ceux qui trouvent place dans les concessions faites par l'État aux écoles.

j) La décoration des classes se transforme fort heureusement depuis quelques années sous l'influence des initiatives privées ou des encouragements officiels. La Société nationale : l'**Art à l'école** présente un panneau où sont fixés des photographies, gravures et tableaux artistiques destinés à figurer dans les écoles. Des éditeurs présentent également des types d'**images scolaires**, adoptées par l'Administration.

MINISTÈRE du COMMERCE et de l'INDUSTRIE

CLASSE 6

ENSEIGNEMENT GÉNÉRAL, INDUSTRIEL ET COMMERCIAL

Président du Comité d'organisation : M. Gabelle, directeur de l'Enseignement technique.

Les travaux et documents exposés ont été rassemblés et installés par les soins de MM. Charabot, Corre, Dererle, Labbé, Massenet-Paris, et de Mlle Vigneron.

1. — **Association amicale des anciens élèves de l'École centrale des Arts et Manufactures**, 1, rue de Stockholm, Paris.

Tableau.

2. — **Association amicale des anciens élèves de l'École supérieure de Commerce**, 79, avenue de la République, Paris.

Graphiques et brochures.

3. — **Association des anciens élèves de l'Institut commercial**, 15 et 17, rue Auber, Paris.

Documents.

4. — **Association française pour le développement de l'Enseignement technique, commercial et industriel**, 28, rue Serpente, Paris.

Tableau.

5. — **Association philotechnique de Paris**, 47, rue Saint-André-des-Arts, Paris.

Brochures, graphiques.

6. — **Association philotechnique de Saint-Denis**, 8, rue du Corbillon.

Tableau.

7. — **Association polytechnique**, 28, rue Serpente, Paris.

Tableaux, graphiques, documents.

8. — **Association sténographique unitaire**, 14, rue de Chabrol, Paris.

Documents et graphique.

9. — **Bazard**, sous-directeur à l'École Nationale d'Arts et Métiers d'Angers.

Ouvrages d'enseignement.

10. — **Bernard**, professeur à l'École pratique de Commerce et d'Industrie de Limoges (Haute-Vienne).

Ouvrage d'enseignement.

11. — **Berthuin**, directeur de l'Ecole professionnelle de Voiron (Isère).

Publications relatives à l'enseignement.

12. — **Bourguignon**, professeur à l'Ecole Nationale d'Arts et Métiers d'Angers.

Ouvrages d'enseignement.

13. — **Caillard**, directeur de l'École pratique de Commerce et d'Industrie de Grenoble.

Ouvrage relatif à l'école Vaucanson.

14. — **Chambre de Commerce d'Alençon** (Orne). Ecole dentellière.

Travaux d'élèves.

15. — **Chambre de Commerce de Paris.**

École des Hautes-Études commerciales.

École supérieure pratique de Commerce et d'Industrie, 79, avenue de la République.

École commerciale.

Cours commerciaux pour adultes hommes et adultes femmes.

16. — **Chambre syndicale de la Bijouterie, Joaillerie, Orfèvrerie.** — Ecole professionnelle, 2 *bis*, rue de la Jussienne, Paris.

Dessins, travaux de bijouterie et d'orfèvrerie.

17. — **Chambre syndicale de la Bijouterie fantaisie.** — Ecole professionnelle, 14, rue Notre-Dame-de-Nazareth, Paris.

Dessins, travaux de bijouterie, de modelage et de gravure.

18. — **Chambre syndicale des entrepreneurs de couverture, de plomberie, d'assainissement et d'hygiène**, 3, rue de Lutèce, Paris.

Tableau concernant ses cours professionnels.

19. — **Chambre syndicale des entrepreneurs de menuiserie et parquets de Paris et du département de la Seine**, 3, rue de Lutèce, Paris.

Tableau concernant ses cours professionnels. Panorama de dessins, albums.

20. — **Chambre syndicale des entrepreneurs de serrurerie et de construction en fer de Paris et du département de la Seine**, 3, rue de Lutèce, Paris.

Tableau concernant ses cours professionnels.

21. — **Chambre syndicale des entrepreneurs de charpente**, 3, rue de Lutèce, Paris.

Tableau concernant ses cours professionnels.

22. — **Chambre syndicale des entrepreneurs de maçonnerie**, 3, rue de Lutèce, Paris.

Tableau concernant ses cours professionnels.

23. — **Chambre syndicale des carrossiers et des industries qui se rattachent à la construction des voitures**, 3, rue de Lutèce, Paris.

Tableau concernant ses cours professionnels.

24. — **Chambre syndicale des tapissiers décorateurs**, 3, rue de Lutèce, Paris.

Tableau concernant ses cours professionnels.

25. — **Chambre syndicale de la fantaisie pour modes**, 5, rue Hauteville, Paris.

Album de dessins.

26. — **Chambre syndicale du papier et des industries qui le transforment.** — Ecole professionnelle, 10, rue de Lancry, Paris.

Travaux d'élèves.

27. — **Charabot**, inspecteur régional de l'Enseignement technique, 3, rue Jadin, Paris.

Ouvrage d'enseignement.

28. — **Chardon**, lieutenant de vaisseau.

Ouvrage d'enseignement.

29. — **Conservatoire national des Arts et Métiers**, 292, rue Saint-Martin, Paris.

Vues photographiques, documents.

30. — **Constan**, professeur d'hydrographie, à Saint-Brieuc.

Ouvrage d'enseignement.

31. — **Cours de perfectionnement** de l'Ecole nationale professionnelle de Vierzon.

Céramique.

32. — **Cours dentellier** de Vesoul.

Dentelles.

33. — **Cousin**, professeur d'hydrographie, à Nantes.

Ouvrage d'enseignement.

34. — **Delmas**, éditeur-imprimeur, 10, rue Saint-Christoly, Bordeaux.

Tableaux d'enseignement des langues vivantes par la méthode directe et par l'image, livrets explicatifs, proverbes muraux.

35. — **Desnoyers**, professeur de calligraphie, 120, rue de Rivoli, Paris.

Méthode d'écriture commerciale.

36. — **Doyère** (Ch.), ingénieur du génie maritime.

Ouvrage d'enseignement.

37. — **Dulot**, directeur de l'Ecole pratique d'industrie de Boulogne-sur-Mer (Pas-de-Calais).

Ouvrages d'enseignement.

38. — **Dutheil**, directeur de l'Ecole pratique d'industrie du Puy (Haute-Loire).

Ouvrage d'enseignement.

39. — **Duployé** (Emile), à Sinceny (Aisne).

Méthode de sténographie Duployé. Volumes et tableaux pour l'enseignement, journaux, cartes.

40. — **École Bréguet**, rue Falguière, à Paris.

Dessins et travaux d'élèves.

41. — **École centrale des Arts et Manufactures**, 1, rue Montgolfier, Paris.

Graphiques, statistiques.

Écoles d'Hydrographie.

Instruments, graphiques, travaux d'élèves, modèles d'embarcations, etc.

42. — Section de navigation maritime. École supérieure de Commerce et d'Industrie de Paris.

43. — Ecole d'Hydrographie d'Agde (Hérault).

44. — Ecole d'Hydrographie de Bastia (Corse).

45. — Ecole d'Hydrographie de Bordeaux (Gironde).

46. — Ecole d'Hydrographie de Brest (Finistère).

47. — Ecole d'Hydrographie de Cannes (Alpes-Maritimes).

48. — Ecole d'Hydrographie de Dunkerque (Nord).

49. — Ecole d'Hydrographie de Granville (Manche).

50. — Ecole d'Hydrographie du Havre (Seine-Inférieure).

51. — Ecole d'Hydrographie de Lorient (Morbihan).

52. — Ecole d'Hydrographie de Marseille (Bouches-du-Rhône).

53. — Ecole d'Hydrographie de Nantes (Loire-Inférieure).

54. — Ecole d'Hydrographie de Paimpol (Côtes-du-Nord),

55. — Ecole d'Hydrographie de Saint-Brieuc (Côtes-du-Nord).

56. — Ecole d'Hydrographie de Saint-Malo (Ille-et-Vilaine).

57. — Ecole d'Hydrographie de Saint-Tropez (Var).

58. — Ecole d'Hydrographie de Toulon (Var).

59. — École libre d'Hydrographie de Fécamp (Seine-Inférieure).

Écoles nationales d'Arts et Métiers.

Dessins, photographies, machines et pièces fabriquées par les élèves.

60. — Ecole d'Aix (Bouches-du-Rhône).

61. — Ecole d'Angers (Maine-et-Loire).

62. — Ecole de Chalons (Marne).

63. — Ecole de Cluny (Saône-et-Loire).

64. — Ecole de Lille (Nord).

Écoles nationales professionnelles.

Photographies, machines, tissus et objets fabriqués par les élèves.

65. — Ecole d'Armentières (Nord).

66. — Ecole de Nantes (Loire-Inférieure).

67. — Ecole de Vierzon (Cher).

68. — Ecole de Voiron (Isère).

Écoles nationales d'Horlogerie.

Photographies, travaux d'élèves, horlogerie, mécanique de précision.

69. — Ecole de Besançon (Doubs).

70. — Ecole de Cluses (Haute-Savoie).

Écoles pratiques de Commerce et d'Industrie de garçons.

Photographies, machines, pièces de menuiserie, d'ébénisterie, de serrurerie, de forge, de ferblanterie, d'armurerie, de tissage, etc., fabriqués par les élèves. Exercice de bureau commercial.

71. — Ecole d'Agen (Lot-et-Garonne).

71 *bis*. — Ecole d'Air-sur-Adour (Landes).

72. — Ecole de Béziers (Hérault).

73. — Ecole de Brest (Finistère).

74. — Ecole de Cette (Hérault).

75. — Ecole de Charleville (Ardennes).

76. — Ecole de Clermont-Ferrand (Puy-de-Dôme).

77. — Ecole de Cluny (Saône-et-Loire).

78. — Ecole de Denain (Nord).

79. — Ecole de Dijon (Côte-d'Or).

80. — Ecole de Fourmies (Nord).

81. — Ecole de Grenoble (Isère).

82. — Ecole du Mans (Sarthe).

83. — Ecole du Puy (Haute-Loire).

84. — Ecole de Limoges (Haute-Vienne).

85. — Ecole de Marmande (Lot-et-Garonne).

86. — Ecole de Maubeuge (Nord).

87. — Ecole de Mazamet (Tarn).

88. — Ecole de Mende (Lozère).

89. — Ecole de Narbonne (Aude).

90. — Ecole de Nantes (Loire-Inférieure).

91. — Ecole de Nimes (Gard).

92. — Ecole de Pont-de-Beauvoisin (Isère).

93. — Ecole de Reims (Marne).

94. — Ecole de Roanne (Loire).

95. — Ecole de Romans (Drôme).

96. — Ecole de Roubaix (Nord).

97. — Ecole de Tarbes (Hautes-Pyrénées).

98. — Ecole de Thiers (Puy-de-Dôme).

99. — Ecole de Tourcoing (Nord).

100. — Ecole de Valenciennes (Nord).

101. — Ecole de Vienne (Isère).

Écoles pratiques de Commerce et d'Industrie de jeunes filles.

Photographies, album, robe, lingerie, dentelles, vêtements, tapisserie, confectionnés par les élèves.

102. — Ecole de Boulogne-sur-Mer (Pas-de-Calais).

103. — Ecole de Cherbourg (Manche).

104. — Ecole de Dijon (Côte-d'Or).

105. — Ecole du Havre (Seine-Inférieure).

106. — Ecole de Marseille (Bouches-du-Rhône).

107. — Ecole de Nantes (Loire-Inférieure).

108. — Ecole de Pont-de-Beauvoisin (Isère).

109. — Ecole de Reims (Marne).

110. — Ecole de Rouen (Seine-Inférieure).

111. — Ecole de Saint-Etienne (Loire).

Écoles pratiques d'Industrie de garçons.

Photographies, machines, pièces de menuiserie, d'ébénisterie, de serrurerie, de forge, de ferblanterie, d'armurerie, de tissage, etc., fabriqués par les élèves.

112. — Ecole de Boulogne-sur-Mer (Pas-de-Calais).

113. — Ecole de Brive (Corrèze).

114. — Ecole d'Elbeuf (Seine-Inférieure).

115. — Ecole de Firminy (Loire).

116. — Ecole du Havre (Seine-Inférieure).

117. — Ecole de Lille (Nord).

118. — Ecole de Marseille (Bouches-du-Rhône).

119. — Ecole de Montbéliard (Doubs).

120. — Ecole de Morez (Jura).

121. — Ecole de Rennes (Ille-et-Vilaine).

122. — Ecole de Rive-de-Gier (Loire).

123. — Ecole de Rouen (Seine-Inférieure).

124. — Ecole de Saint-Chamond (Loire).

125. — Ecole de Saint-Etienne (Loire).

126. — Ecole de Saint-Nazaire (Loire-Inférieure).

École pratique de Commerce de garçons.

127. — Ecole pratique de Commerce de Boulogne-sur-Mer (Pas-de-Calais).

Photographies, travaux d'élèves.

Écoles professionnelles de la Ville de Paris (garçons).

Travaux d'élèves.

128. — Ecole Diderot, 60, boulevard de la Villette.

129. — Ecole de Physique et de Chimie industrielles, 42, rue Lhomond.

130. — Ecole Boulle, 57, rue de Reuilly.

131. — Ecole Germain-Pilon, 12, rue Sainte-Elisabeth.

132. — Ecole Bernard-Palissy, 19, rue des Petits-Hôtels.

133. — Ecole Estienne, 18, boulevard d'Italie.

134. — Ecole Dorian, 72, avenue Philippe-Auguste.

Écoles professionnelles de la Ville de Paris (filles).

Travaux d'élèves.

135. — Ecole, 7, rue de Poitou.

136. — Ecole, 2, rue Bouret.

137. — Ecole, 24, rue Fondary.

138. — Ecole, 12, rue Ganneron.

139. — Ecole, 77, rue de la Tombe-Issoire.

140. — Ecole Élisa-Lemonnier, 24, rue Duperré.

141. — — — — 41, rue des Boulets.

NOTA. — L'Exposition de ces Écoles figure dans le pavillon spécial de la Ville de Paris.

143. — **École supérieure de Commerce de Toulouse**, Hôtel Saint-Jean, à Toulouse.

Documents.

144. — **École Jules-Ferry**, 38, rue de Satory, à Versailles.

Travaux d'élèves.

145. — **Enseignement pratique (L')**, 20, rue de Longchamp, Paris.

Documents.

146. — **Fourquet**, professeur à l'École pratique d'Industrie de Brive (Corrèze).

Ouvrage d'enseignement.

147. — **Freyberg** (Paul), 5, rue Faidherbe, Lille (Nord).

Méthodes d'enseignement.

148. — **Friocourt**, contrôleur général de la Marine.

Ouvrage d'enseignement.

149. — **Friocourt fils**, lieutenant de vaisseau.

Ouvrage d'enseignement.

150. — **Cadras**, professeur à l'École pratique de Commerce et d'Industrie de Charleville (Ardennes).

Ouvrage d'enseignement.

151. — **Gagnant**, professeur à l'École pratique d'Industrie de Morez (Jura).

Ouvrages d'enseignement.

152. — **Girard**, directeur de l'École pratique de Commerce et d'Industrie de Narbonne (Aude).

Ouvrages d'enseignement.

153. — **Grigaut**, professeur à l'École nationale d'Arts et Métiers de Châlons.

Ouvrages d'enseignement.

154. — **Guerre** (Mme), 23, rue Molière, Paris.

Méthodes d'enseignement pour la coupe des vêtements.

155. — **Guiard**, professeur à l'École pratique de Commerce et d'Industrie de Tarbes (Hautes-Pyrénées).

Ouvrages d'enseignement.

156. — **Institut commercial de Paris**, 163, avenue Wagram, Paris.

Documents photographiques.

157. — **Institut professionnel féminin**, 2, cité de Londres, Paris.

Documents et travaux d'élèves.

158. — **Institut populaire d'enseignement commercial**, 17, rue Claude-Bernard, Paris.

Graphiques et documents.

159. — **Labrosse**, ancien directeur de la Marine marchande.

Ouvrages d'enseignement.

160. — **de Lannoy**, ancien professeur d'hydrographie.

Ouvrage d'enseignement.

161. — **Lavieuville**, directeur de l'École d'Hydrographie de Dieppe.

Ouvrages d'enseignement.

162. — **Le Guilcher**, officier mécanicien de la marine marchande, au Havre.

Ouvrages d'enseignement.

163. — **Letellier**, professeur à l'École d'Hydrographie de Dieppe.

Ouvrage d'enseignement.

164. — **Liégeart**, professeur à l'École pratique de Dijon.

Ouvrages d'enseignement.

165. — **Lignon**, professeur à l'École pratique de Narbonne.

Ouvrage d'enseignement.

166. — **Mallet**, 27, rue de Lévis, Paris.

Tableaux en relief des styles français.

167. — **Mangon de la Lande**, sous-chef de bureau au Ministère de la Marine.

Ouvrage d'enseignement.

168. — **Maurel**, 368, rue Saint-Honoré, Paris.

Publications relatives à l'enseignement.

169. — **Ministère du Commerce et de l'Industrie** (Direction de l'Enseignement technique).

Documents, albums et graphiques.

170. — **Moreau**, entrepreneur de peinture, 37, rue de Paris, à Charenton-le-Pont.

Album de modèles.

171. — **Nicolas**, professeur à l'École nationale professionnelle d'Armentières.

Publications relatives à l'enseignement.

172. — **Noble**, professeur à l'École nationale professionnelle de Vierzon.

Ouvrages d'enseignement.

173. — **Paulin et Cie**, éditeurs, 21, rue Hautefeuille, Paris.

Publications intéressant l'enseignement technique.

174. — **Pécheux**, professeur à l'École nationale d'Arts et Métiers d'Aix.

Ouvrages d'enseignement.

175. — **Perrin**, contre-amiral.

Ouvrage d'enseignement.

176. — **Priault et Thomas**, directeur de l'Ecole pratique d'Industrie d'Elbeuf.

Ouvrage d'enseignement.

177. — **Portevin**, 2, rue de la Belle-Image, à Reims.

Recueil de publications.

178. — **Quesnel**, directeur de l'Ecole supérieure de Commerce de Montpellier.

Ouvrage d'enseignement.

179. — **Rollet**, directeur de l'Ecole Diderot, à Paris.

Ouvrage d'enseignement.

180. — **Société anonyme des Établissements Pigier**, 53, rue de Rivoli, Paris.

Tableau.

181. — **Société pour l'Assistance paternelle aux enfants employés dans les industries des fleurs et des plumes**, 90, boulevard Sébastopol, Paris.

Travaux d'élèves.

182. — **Société pour la défense du commerce et de l'industrie de Marseille**, 12, rue Cannebière, Marseille.

Graphiques et documents.

183. — **Société d'échange international des enfants et des jeunes gens pour l'étude des langues vivantes**, 36, boulevard Magenta, Paris.

Documents. Photographies.

184. — **Société d'enseignement moderne**, 30, rue des Jeûneurs, Paris.

Graphiques et documents.

185. — **Société industrielle de Reims**, 18, rue Ponsardin, Reims.

Travaux d'élèves.

186. — **Société pour la propagation des langues étrangères en France**, 28, rue Serpente, Paris.

Documents. Photographies.

187. — **Société mutuelle de Prévoyance des employés de commerce du Havre**, 8, rue Coligny, Le Havre.

Statistique et documents divers.

188. — **Syndicat des femmes caissières, comptables et employées aux écritures**, 134, rue de Turenne, Paris.

Travaux d'élèves.

189. — **Soubeiran** (Max), directeur de l'Ecole pratique de Béziers (Hérault).

Ouvrage d'enseignement.

190. — **Souillagouet**, professeur d'hydrographie, à Bordeaux.

Ouvrage d'enseignement.

191. — **Spetebroot**, professeur à l'Ecole pratique d'Industrie d'Elbeuf.

Publications relatives à l'enseignement.

192. — **Texier** (Marcel), professeur à l'Ecole pratique de Commerce et d'Industrie de Romans (Drôme).

Ouvrages d'enseignement.

193. — **Union des Associations des anciens élèves des Écoles supérieures de commerce**, 15, rue Auber, Paris.

Documents et statistiques.

194. — **Union des Associations philotechniques**, 47, rue Saint-André-des-Arts, Paris.

Graphiques et documents.

195. — **Vallerey**, examinateur adjoint d'hydrographie.

Ouvrages d'enseignement.

196. — **Varenne** (D[r]), médecin principal de la marine.
Ouvrage d'enseignement.

197. — **Vernet,** expert-comptable, 8, rue Lemaître, à Marseille.
Ouvrage de comptabilité.

198. — **Vuibert et Nony,** éditeurs, 63, boulevard Saint Germain, Paris.
Publications relatives à l'enseignement technique.

GROUPE II

—

ŒUVRES D'ART

Ce Groupe a été plus spécialement organisé par les soins du Comité permanent des Expositions françaises à l'étranger dont le bureau est ainsi composé : MM. Bonnat, membre de l'Institut, président; Besnard, Mercié, membre de l'Institut, vice-présidents ; Dawant, Dubufe, commissaires ; Boisseau, trésorier ; Maignan, Béraud, Deglane, Le Couteux, Aubert, membres.

Cinq Jurys ont été constitués pour décider de l'admission des œuvres d'art françaises.

Le Jury de la Section de Peinture était composé de : MM. Bail (Joseph), Béraud, Besnard, Billotte, Bonnat, membre de l'Institut, Collin (Raphaël), Cormon, membre de l'Institut, Dagnan, membre de l'Institut, Dawant, Detaille, membre de l'Institut, Dubufe, Ferrier, membre de l'Institut, Flameng, membre de l'Institut, Gervex, Guillemet, Hébert, membre de l'Institut, Humbert, membre de l'Institut, Lhermitte, membre de l'Institut, Maignan, Merson, membre de l'Institut, Montenard, Renard, Rixens, Vayson.

Le Jury de la Section de Sculpture était composé de : MM. Allar, membre de l'Institut, Allouard, Bartholomé, Boisseau, Chaplain, membre de l'Institut, Charpentier, Dampt, Gardet, Injalbert, membre de l'Institut, Lemaire (Georges), Lenoir, Marqueste, membre de l'Institut, Mercié, membre de l'Institut, Puech, membre de l'Institut, Saint-Marceaux, membre de l'Institut.

Le Jury de la Section d'Architecture était composé de : MM. de Baudot, Deglane, Guillemonat, Laloux, Moyaux, membre de l'Institut, Normand, membre de l'Institut, Plumet, Raulin, Toudoire, Vaudremer, membre de l'Institut.

Le Jury de la Section de Gravure était formé de : MM. Bouisset, Flameng (L.), membre de l'Institut, Jacquet, membre de l'Institut, Le Couteux, Lepère, Lunois, Ruffe, Waltner.

Le Jury de la Section des Arts appliqués comprenait :

MM. Aubert, Baffier, Laporte-Blairsy, Rivière(Théodore), Thesmar.

SECTION DE PEINTURE

Adan (Louis-Émile), 75, rue de Courcelles, Paris. (**V. A**) (1).

1. La Fille du Passeur. (Musée du Luxembourg).
2. Le Reliquaire. (Musée d'Amiens).

Adler (Jules), 4, faubourg du Temple, Paris.

3. La Soupe des Pauvres. (Ville de Paris
4. Les Las. (Musée d'Avignon).

Agache (Alfred-Pierre), 14, rue Weber, Paris.

5. Les Parques.
6. Deuil.

Aman-Jean (Edmond), 115, boulevard Saint-Michel, Paris.

7. Portrait de Miss Ella Caermichael. (Appartient à M. J. M.).

Aublet (Albert), 75, boulevard Bineau, Neuilly-sur-Seine (**V. A**).

8. L'Enfant rose.
9. Ecole arabe (Tunis)

Auburtin (J.-Francis), 7, avenue de La Bourdonnais, Paris.

10. La Forêt et la Mer.

Avy (Joseph-Marius), 3, rue Dutot, Paris

11. Déjà le Jour.

1. Les abréviations (**V. A.**), (**V. P.**), (**V. D.**), signifient : voir aux aquarelles, à la peinture, aux dessins.

Bail (Joseph), 22, rue Legendre, Paris.

12. Un coin de lingerie chez les Dames hospitalières de Beaune (Côte-d'Or).
13. Les Dentellières. (Appartient à Mme Léon Cléry).

Barau (Émile), 68, boulevard Bineau, Neuilly-sur-Seine.

14. La Vieille Place au Village.
15. Le Vieux Verger.

Barillot (Léon), 29 *bis*, rue Demours, Paris.

16. Bergères lorraines. (Musée du Luxembourg).
17. La Vache qui rumine.

Baschet (Marcel), 17, quai Voltaire, Paris. (V. P).

18. Portrait de M. Robert Fleury.
19. Portrait de mon père.
20. Portrait de Mme Gros-Claude.

Bastet (Tancrède), 2, rue Delomieu, Grenoble (Isère).

21. A Benarès : Hindous allant puiser l'eau sacrée du Gange.

Bastien-Lepage (Jules), 1848-1884.

22. Les Foins. (Musée du Luxembourg).
23. Portrait de M. Emile-Bastien Lepage (Appartient à M. E.-Bastien Lepage).
24. Portrait du grand-père.

Baudry (Paul), (1828-1886)

25. Portrait de Madeleine Brohan. (Musée du Luxembourg).

Baugnies (Jacques), 23 avenue de Villiers, Paris.

26. Portrait de Mme Roger Jourdain. (Appartient à Mme Roger Jourdain).

Beauvais (Armand), 18, rue Denfert-Rochereau, Paris.

27. La Vallée, en novembre (Berry).

Bellan (Henri-Ferdinand), 7 *bis*, place des Vosges, Paris.

28. Prière du soir. (Bretagne).

Bellemont (Léon), 5, rue Emile-Allez, Paris.

29. La foi bretonne.

Bellery-Desfontaines (Henri-Jules-Ferdinand), 27, rue Delambre, Paris.

30. Entre Amis. (Appartient à M. le comte Raczinski).

Benjamin Constant.

31. Portrait de Lord Dufferin.
(Appartient à Lady Dufferin, douairière).

Béraud (Jean), 3, rue Boccador, Paris.

32. Le Défilé. (Musée du Luxembourg).

33. Portrait de M. Campbell Clarke.
(Appartient à Lord Campbell Clarke).

Bergeret (Pierre-Denis) 26, rue Victor-Massé, Paris.

34. Les Fromages. (Appartient à M. Miguet).

35. Fruits.

Bertier (Charles), 9, place de Metz, Grenoble (Isère).

36. Le Cervin au Soleil levant, vu de Riffelberg (Suisse).

Berton (Armand) 9, rue de Bagneux, Paris.

37. Le Repos après le bain.

38. Après le bain.

Berton (P.-Émile), 9, rue Mozart, Paris.

39. Bouleaux, en hiver, dans la forêt de Fontainebleau.

Bertram (Abel), 10, rue Seveste, Paris.

40. Le Batelier.

Besnard (Paul-Albert), 17, rue Guillaume-Tell, Paris.

41. Portrait de Famille.
42. Portraits de Mme Mante et de ses enfants. (Appartient à M. Mante).

Billotte (René) 9, boulevard Berthier, Paris

43. Le soir au Boulevard des Batignolles.
44. Crépuscule au moulin.
45. Après la pluie (Bords de la Charente).

Binet (Adolphe).

46. Flirt. (Appartient à M. Victor Binet).

Binet (Victor), 63, avenue de Breteuil, Paris.

47. Le Petit Vallon.

Blanche (Jacques-Emile), 19, rue du Docteur-Blanche, Paris.

48. Portrait de M. Rodin. (Appartient à M. Rodin).
49. Portraits de la famille Thaulow. (Appartient à M. Thaulow).

Bompart (Maurice), 167, boulevard Pereire, Paris.

50. Entrée de l'Oasis du Chetma (Algérie).

Bonnat (Léon), membre de l'Institut, 48, rue de Bassano, Paris.

51. Saint Vincent de Paul. (Appartient à la Ville de Paris).
52. Portrait de M. Renan. (Appartient à M. Psichari).
53. Portrait de Mme Bonnat mère.

Bonheur (Marie-Rosa), (1822-1899).

54. Étude de bélier. (Appartient à M. Georges Cain).
55. Moutons dans les Pyrénées. (Appartient à M. le baron Erlanger).

Bonvin.

56. La Servante apprêtant la table. (Appartient à M. Vever).
57. Le Moine à l'Alambic. (Appartient à M. Brame).

Bordes (Ernest), 87, rue Ampère, Paris.

58. Portrait de Mme M.*** (Appartient à M. Maury).
59. Portrait de M. Duclaux. (Appartient à l'Institut Pasteur).

Bouché (Alexandre-Louis), chez M. Allard, 20, rue des Capucines, Paris.

60. Vue de Saint-Aulde. (Appartient au docteur Carlos Madariaga).

Bouchor (Félix), 70, rue d'Assas, Paris.

61. Giboulée de mars.

Boudin (Louis-Eugène), (1824-1898).

62. La sortie du port du Havre. (Appartient à M. Durand-Ruel).
63 La baie de Beaulieu. Id.
64. La plage de Berck. Id.

Bouguereau (William). (1826-1905).

65. Pieta (Musée du Luxembourg).

Boulard (Emile), 199, rue de Vaugirard, Paris.

66. Portrait de Mme Emmer.

Boulard (Auguste-Marie).

67. Portrait de Mme V. F***. (Appartient à M. Navarre).
68. Portrait de Mlle V***. (Appartient à M. Vaillant).

Bourgeois (Eugène), 5 *bis*, avenue Philippe-Leboucher, Neuilly sur-Seine.

69. Le fort La Latte.

Boutigny (Émile), 56, rue Nollet, Paris.

70. Pichegru en Hollande.

Bouvet (Henri), 147, avenue de Villiers, Paris.

71. Autour d'une lampe.

Bréauté (Albert), 111, rue Lafayette, Paris.

72. La Manucure.

Brémond (Henri), 23, boulevard Pasteur, Paris.

73. Portrait d'Emile Fabvre.

Breton (Jules), 1827-1905.

74. Le Soir. (Musée de Fontainebleau).

Brispot (Henri), 17, avenue Trudaine, Paris.

75. Le Billet de Logement. (Appartient à M. Courcier).

Brown, (John-Lévis).

76. Les bords de l'étang. (Appartient à M. Durand-Ruel).
77. Le vainqueur de Berny. Id.

Brunet (Jean), 6, rue Danton, à Levallois-Perret.

78. Prière dans une église de la Bretagne.

Buffet (Paul), 71, rue Jacques-Dulud, Paris.

79. Vallée d'Abyssinie.

Buland (Eugène), Charly (Aisne).

80. Il n'y a plus d'enfants. (Appartient à M. Niclausse).

Busson (Charles), 9, rue Falguière, Paris.

81. L'Inondation. (Musée du Luxembourg).
82. Ruines du Château de Lavardin (Loir-et-Cher). (Musée d'Amiens).
83. Un Coin du Loir en Vendômois.

Cabane (Édouard), 24, rue Nicole, Paris

84. Mes parents.

Cabanel (Alexandre), (1824-1889).

85. Portrait de Mme Paton. (Appartient à M. Comerre).
86. La Muse romaine. (Appartient à Miss Matthews)

Cabanes (Louis-François), 99, rue de Vaugirard, Paris.

87. Les traînards de la Caravane. (Ville de Paris).

Cachoud (François-Charles), 120, boulev. de la Chapelle, Paris.

88. Ombres et Clartés dans la nuit d'août. (Village du Gangeat) (Savoie).

Cagniard (Émile), 38, rue de la Tour-d'Auvergne, Paris

89. La Meuse à Dinant (Belgique).

Cailliot (Roger), 9, rue Chaptal, Paris.

90. La Brume.

Caro-Delvaille (Henry), 78, rue Mozart, Paris.

91. La dame à l'hortensia.

92. Grand'mère et petite fille.

Carolus-Duran (Émile-Auguste), membre de l'Institut, 11, passage Stanislas, Paris, et villa Médicis, Rome.

93. La Femme au gant. (Musée du Luxembourg).

94. Portrait de Mme Feydeau. (Musée de Lille).

95. Au bord de la mer. (Portrait de Mlle Croizette).

Carrière (Eugène), 1848-1907.

96. Portrait de femme et d'enfant. (Appartient à la Ville de Paris).

Cauchois (Eugène-Henri), 15, rue Grange-Batelière, Paris.

97. Maison à louer.

Cayron (Jules), 31, boulevard Berthier, Paris.

98. Portrait de Mlle Berthe Cerny, de la Comédie-Française.

Cazin (Jean-Charles), 1839-1901. (**V. A. A.**).

99. Soir de fête. (Appartient à la Ville de Paris).

100. Village la nuit. (Appartient à Mme Cazin).

101. Mont Saint-Frieux. (Appartient à M. Cremetti).

Cesbron (Achille), 13, rue Jacquemont, Paris.

102. Synchromie en jaune.

Chabas (Paul), 23, boulevard Berthier, Paris.

103. Joyeux ébats. (Musée de Nantes).
104. Coin de table. (Musée de Tourcoing).
105. Portrait de Mme Paul Chabas.

Chaplin (Arthur), 9, rue Poulletier, Paris.

106. Le rideau. (Appartient à Sir John Etlerman).

Chaplin (Charles), 1825-1891.

107. Les bulles de savon. (Palais de Fontainebleau).

Charpin (Albert), 9, rue de la Station, Asnières.

108. Pâturage en Sologne.

Charnay (Armand), Marlotte (Seine-et-Marne).

109. Le parc de Jansac (Indre-et-Loire).

Chasseriau (Théodore), (1819-1856).

110. Vénus Anadyomène. (Appartient à M. Beurdeley).

Chauchet-Guillevi (Mme) (Charlotte), 59, avenue de Saxe, Paris.

111. Portrait de ma grand'mère.

Chevalier (Ernest-Jean), 151, rue de Grenelle, Paris.

112. Retour d'Islande.

Chigot (Eugène), 9, rue de Bagneux, Paris.

113. La place Froissart à Valenciennes.

Chrétien (René-Louis), 9, rue Falguière, Paris.

114. Nature morte. (Appartient à M. Carpentier).

Claude (Eugène), 90, rue de Châteaudun, à Asnières (Seine).

115. Fleurs.

Claude (Georges), 82, boulevard des Batignolles, Paris.

116. La leçon d'écriture.

Colin (Gustave), 17, rue Victor-Massé, Paris.

117. Partie de Pelote basque à Fontarabie.
(Appartient à M. Émile Bernard).

Colin (Paul), 1, quai Malaquais, Paris.

118. Entrée de ferme en Normandie.

Collin (Raphaël), 152, rue de Vaugirard, Paris.

119. Évocation païenne.
120. Sommeil. (Appartient à Mme Smith).
121. Portrait de Mme B... (Appartient à M. Blondeau).

Comerre (Léon), rue Ampère, Paris.

122. Portrait de Mme L. C.

Corot (Jean-Baptiste), (1796-1875).

123. L'étang de Ville-d'Avray. (Appartient à M. Tempelaere).
124. Portrait de Daumier. (Ville de Paris).
125. Le Chevrier. (Appartient à C. Revillon).

Cottet (Charles), 10, rue Cassini, Paris.

126. Feux de la Saint-Jean au pays de la mer.
(Appartient à Mme Hériot).
127. Soir au pays de la mer.

Courant (Maurice), clos de l'Abbaye, Poissy (Seine-et-Oise).

128. La barque à Godebbi. (Appartient à M. Lucien Gros).

Courbet (Gustave), (1819-1877).

129. La Sieste. (Appartient à la Ville de Paris).

Courselles-Dumont, 18, rue du Moulin-de-Beurre, Paris.

130. Persée délivrant Andromède.

Courtois (Gustave), 73, boulevard Bineau, Neuilly-sur-Seine.

131. Portrait de Mme Gauthereau.

132. L'amour au Banquet. (Appartient à M. Maurice Farman).

Costeau (Georges), 17 *bis*, boulevard de la Saussaye, Neuilly-sur-Seine.

133. Forêt de Fontainebleau, le soir.

Dagnan-Bouveret (Pascal-Adolphe-Jean), membre de l'Institut, 85, avenue Niel, Paris.

134. Les Conscrits. (Appartient à l'État. Chambre des Députés).

135. Portrait de Mme L. C. (Appartient à M. Jean Worth).

136. In Excelsis. (Appartient à Mme la Duchesse de Marchena).

Dameron.

137. La Vallée et le Château d'Angles. (Musée du Havre).

Damoye (Pierre-Emmanuel), 10, rue Alfred-Stevens, Paris.

138. La Seine à Nanterre.

139. Le vieux chemin de Saint-Jean-le-Thomas.

Darien (Henry), 113, boulevard Saint-Michel, Paris.

140. Vieille Forge à Etretat.

Daubigny (Charles-François), 1817-1878.

141. L'Oise à Pontoise. (Appartient à M. Brame).

Dauchez (André), 14, rue Saint-Guillaume, Paris.

142. La Rivière de Bénodet.

143. Les brûleurs de goémon. (Musée du Luxembourg).

Dauphin (Eugène), 63, rue Jouffroy, Paris.

144. Le quai de Toulon au Crépuscule.

145. Caserne des douaniers aux Salins d'Hyères.

Dauzats (Adrien), (1804-1868).

146. Couvent du Mont Sinaï. (Palais de Compiègne).

David-Nillet, 218, faubourg Saint-Antoine, Paris.

147. Berger déplaçant son parc. (Musée d'Amiens).

Dawant (Albert), 9, rue Ampère, Paris.

148. Dans la mort (Sébastopol 1854-55). (Musée de Valenciennes).

149. Portrait de M. Josèf Melchers. (Appartient à M. Melchers).

Debat-Ponsan (Bernard), 55, avenue Victor-Hugo, Paris.

150. Un point difficile.

Decamps (Alexandre-Gabriel), (1803-1860).

151. Groupe d'Hébreux. (Appartient à M. Bonnat).

Déchenaud (Adolphe), 135, rue de Rome, Paris.

152. Portrait de mon Père. (Musée du Luxembourg).

Décôte (Georges), 195, rue de Vaugirard, Paris.

153. L'artiste pauvre.

Delachaux (Léon), 20, rue Durantin, Paris.

154. Jeune fille faisant du crochet. (App. à M. Edmond de Rothschild).

Delacroix (Eugène), (1799-1863).

155. Esquisse du plafond de la Galerie d'Apollon, cadre composé par M. Bracquemond. (Appartient à M. le baron Witta).

156. Mirabeau et le marquis de Dreux-Brézé. (Appart. à M. Brame).

Delacroix-Garnier (Paule), 22, rue de Douai, Paris.

157. « Bertrande » Portrait. (Appartient à Mme Berton).

Delance (Paul-Louis), 7, rue Bausset, Paris.

158. Bonheur perdu. (Musée de Saint-Étienne).

Delaunay (Jules-Élie), (1828-1891).

159. La Peste. (Musée du Luxembourg).

Delort (Charles), (1829-1895).

160. L'enlèvement. (Appartient à M. Arnot).

Demont (Mme Adrien-Louis), Wissant (Pas-de-Calais).

161. Tentation sur la Montagne (Vade retro Satanas).

162. Eurydice.

Demont-Breton (Virginie-Élodie), Wissant (Pas-de-Calais).

163. Les Tourmentés.

164. Le Divin Apprenti.

Denis (Maurice), 59, rue de Mareil, Saint-Germain-en-Laye

165. Adoration des Mages.

Désiré-Lucas (Louis-Marie), 33, rue Bayen, Paris.

166. La Bonne Verdée. (Appartient à M. Francis Warden).

Desvallières (Georges), 14, rue Saint-Marc, Paris.

167. Jeune fille en robe noire.

168. Adam et Ève. (Appartient à M. Druet).

Detaille (Édouard), membre de l'Institut, 129, boulevard Malesherbes, Paris.

169. Les Victimes du Devoir. (Appartient à l'Etat).

Devambez (André), 11, rue du Mont-Dore, Paris.

170. Charge d'agents, boulevard Montmartre.
171. L'Assaut.

Deyrolle (Théophile), chez M. Reitz, 3, rue Bleue, Paris.

172. Abreuvoir breton.

Dinet (Alphonse-Etienne), chez MM. Allard, 20, rue des Capucines, Paris.

173. Portrait de M. P. A. Cheramy. (Appartient à M. Cheramy).
174. La fuite des baigneuses.

Dubufe (Claude-Marie), 1790-1864.

175. Portraits de famille. (Appartient à M. Guillaume Dubufe).
176. La Femme à l'Écharpe. (Appartient à Mme E. Decauville).

ubufe (Édouard), 1819-1883.

177. Portrait d'Enfant. (Appartient à Mme Guillaume Dubufe).
178. Jeunesse. (Appartient à Mme J. Wehrbé).
179. Clarisse Harlowe. (Appartient à Mlle G. Dubufe).

Dubufe (Guillaume), 43, avenue de Villiers, Paris.

180. Printemps.
181. Portrait de Mlle Juliette D...

Duez (Ernest), 1843-1896.

182. Portrait de Butin. (Musée du Luxembourg).

Dufaud (Mme Clémentine-Hélène), 2 *bis*, rue Scheffer, Paris.

183. Fils de Mariniers. (Musée de Cognac).

Duffaud (Jean-Baptiste), 32, rue Guyot, Paris.

184. Don Juan.

Dufour (Camille), 29, rue des Martyrs, Paris.

185. Le Fort Saint-André (Villeneuve-les-Avignon).

Duhem (Henri), 10, rue d'Arras, Douai.

186. Parc à moutons, le soir.

Duhem (Mme Marie), 10, rue d'Arras, Douai.

187. Renoncules blanches et vase irisé.

Dumont (Henri-Julien), 71, boulevard de Clichy, Paris.

188. Des orchidées.

Dumoulin (Louis), 58, rue Notre-Dame-de-Lorette, Paris.

189. Saint-Pierre de Rome, vu de la Zecca.

Dupré (Jules), 1811-1889.

190. Coin de forêt. (Appartient à M. Beurdeley).

191. Bords de rivière, le soir. (Appartient à M. J. Dupré)

Dupré (Julien), 20, boulevard Flandrin, Paris.

192. Le soir.

Dupuy (Paul-Michel), 45, rue de Lévis, Paris.

193. A la Mer, (Portraits.) (Musée du Luxembourg).

Durst (Auguste), 49, avenue de la Défense, Puteaux (Seine).

194. Les Filles du Fermier.

Duvent (Charles), 121, rue Borghèse, Neuilly-sur-Seine.

195. La Procession du Béguinage à Bruges. (Musée de Lille).

Eliot (Maurice), 37, boulevard de Clichy, Paris.

196. Pays bleu.

Enders (Jean), 36, rue Franklin, Asnières (Seine).

197. Un nid à cancans.

Etcheverry (Hubert-Denis), 9, rue Falguière, Paris.

198. Vertige. (Appartient à M. le comte Baczinski).

Faivre (Maxime), 4, rue Herran, Paris.

199. Portrait du sculpteur Allouard.

Falguière, (Alexandre).

200. L'Ermitage (Maison de campagne de l'artiste).
(Appartient à la Ville de Paris).

Fantin-Latour (Henry), 1832-1904.

201. Portrait du Peintre. (Appartient à M. Tempelaere).
202. Fleurs. Id.
203. Vénus et les Amours. (Appartient à M. Bonjean).

Félix (Léon-Pierre), 88, boulevard Pereire, Paris.

204. La Dame au soleil. (Appartient à M. G. R.).

Ferrier (Gabriel), membre de l'Institut, 18, rue du Général-Appert, Paris.

205. Portrait de Mme la Comtesse Édouard de La Rochefoucault.
206. Portrait de M. Ribot, ancien président du Conseil.
207. Portrait de Mme la Baronne d'Honkermann.

Firmin-Girard (Marie-François), 7, boulevard de Clichy, Paris.

208. Marché aux fleurs.

Flameng (François), membre de l'Institut, 61, rue Ampère, Paris, et 9, Saint Paul's Studios Kensington, Londres.

209. Portrait du général Sir Hugues Mac-Calmont et de son fils Dermot-Mac-Calmont.
(Appartient à Sir Hugues Mac-Calmont)

Des Fontaines (André), 75, rue Mozart, Paris.

210. Chemin dans la prairie.

Foreau (Henri), 5, rue Lauriston, Paris.

211. Le Bac de Soubise.

Foubert (Émile-Louis), 10, rue Clauzel, Paris.

212. Portrait de Mlle E. F. (Appartient à Mlle E. Fossard).

Fougerat (Emmanuel), 18, rue Briord, Nantes.

213. Maisonnée.

Fouqueray (Charles), 83, rue de la Tombe-Issoire, Paris.

214. Le « Çà-Ira » au combat du Cap Noli, 24 ventôse, an III. (Appartient à l'État).

Friant (Émile), 11, boulevard de Clichy, Paris. **(V. D.)**.

215. Douleur. (Musée de Nancy)

216. Portrait de M. Coquelin, rôle de Destournelles. (Appartient à M. Coquelin).

217. Portrait de M. G. Dubufe. (Appartient à M. Dubufe).

Gagliardini (Julien-Gustave), 12, boulevard de Clichy, Paris.

218. Midi sur la Couze (Auvergne). (Musée de Montpellier).

219. Village provençal.

Gelhay (Édouard), 15, rue Pierre-Ginier, villa des Arts, Paris. **(V. D.)**

220. Projets d'avenir.

Geoffroy (Jean), rue des Lilas, Paris. **(V. A.)**

221. Les Verriers.

Gervais (Paul), 68, rue Cortambert, Paris.

222. Portrait du Procureur général.

Gervex (Henri), 13, rue Rousselle, Paris.

223. Les Communiantes. (Musée de Dijon).
224. Portrait du Peintre.
225. Portrait de M. G.

Gilbert (Victor-Gabriel), 26, rue Victor-Massé, Paris. **(V. A.)**

226. Les Fleuristes.
227. Marchands fruitiers.

Gillot (E.-Louis), 86, rue Notre-Dame-des-Champs, Paris.

228. Rouen moderne « Les Fumées ».

Girard (Albert), 69, rue de Courcelles, Paris.

229. La Prairie.

Girardot (Louis-Auguste), 68, rue d'Assas, Paris.

230. Le Bain Maure.

Glaize (Pierre-Paul-Léon), 95, rue de Vaugirard, Paris.

231. Portrait de mon Père.

Gorguet (Auguste-François-Marie), 10 *bis* , rue Campagne-Première, Paris.

232. Portrait de M. Olivier Merson père.
233. Aphrodite.

Gosselin (Albert), 63, avenue de Breteuil, Paris.

234. Le soir aux Vaux-de-Cernay. (Appartient à M. Sidney Arbouin).
235. Matinée au bord du Loing.
(Appartient au Cercle artistique et littéraire).

Granié (Joseph), 12 *bis*, rue Pergolèse, Paris. **(V. D.)**

236. Portrait de Mlle X. (Appartient à Mlle M. N.).
237. Paysanne.
238. Parisienne. (Appartient à M. Cheramy).

Griveau (Georges), 15, quai d'Anjou, Paris.

239. Le Fruitier.

Griveau (Lucien), 22, rue Monsieur-le-Prince, Paris.

240. Le retour à la Ferme.

Gros (Lucien), Poissy (Seine-et-Oise). **(V. A.)**

241. Pêcheurs au bord de la mer (Antibes).(Appartient à M. Detaille).

Grosjean (Henry), 4, rue Poussin, Auteuil, Paris.

242. Les Premières Collines du Jura. (Musée de Saint-Mihiel).

243. La Bresse. (Appartient à M. André).

Guay (Gabriel), 7, rue des Gardes, Paris.

244. Poème des Bois. (Musée de Draguignan).

Guédy (Gaston-Édouard), 40, rue du Bac, Paris.

245. Portrait de M. Bouchez, colonel de la Garde Républicaine. (Appartient à M. Bouchez).

Gueldry (Ferdinand), 53, rue Saint-Didier, Paris.

246. Dragons à l'Abreuvoir. (Musée du Luxembourg).

Guignard (Gaston), 25, boulevard Berthier, Paris. **(V. P.)**

247. Le Taureau à l'Étable.

248. Rentrée du troupeau.

Guillaume (Albert), 3, rue Jean-Bart, Paris.

249. Le Dîner Académique. (Appartient à M. Depeaux).

Guillaumet.

250. Les Fileuses (Biskra). (Appartient au Musée du Luxembourg).

Guillemet (Antoine), 6, rue Clauzel, Paris.

251. Equihen. (Musée du Luxembourg).

252. Moret le soir.

Guillonnet (O.-D.-V.), 60, boulevard de Clichy, Paris.

253. Les Aïssaouas (Danse du feu). (Appartient à Mlle Schobben).

Guinier (Henri), 61, avenue de Neuilly, Neuilly-sur-Seine.

254. Femme pensive. (Appartient à M. Eugène Fould).

255. Portrait de M. C. G. (Appartient à M. Camille Glaçon).

Guirand de Scévola (Victor-Lucien), 91, avenue de Villiers, Paris.

256. Portrait de Mme A. D. (Appartient à Mme Desplanches).

Gumery (Adolphe-Ernest), 43, rue Raynouard, Paris.

257. La Fillette au bonnet d'argent.

Hanicotte (Augustin), 23, rue Victor-Massé, Paris.

258. Kermesse hollandaise.

Hareux (Ernest-Victor), place de la Bastille, Grenoble (Isère).

259. Les Quais de l'Isère à Grenoble, clair de lune. (Musée de Grenoble).

260. Le Retour du Troupeau à La Grave (Hautes-Alpes). (Musée de Montpellier).

Harpignies (Henri), 9, rue Coëtlogon, Paris. **(V. A.)**

261. Le Ruisseau. (Appartient à M. Arnold et Tripp).

262. Alpes-Maritimes. Id.

263. Les Charmilles à La Tremellerie. Id.

Hawkins (Lovis-Welden), 4, rue Aumont-Thieville, Paris.

264. Portrait de Mlle Clementine Favarger.

Hébert, membre de l'Institut, 55, boulevard Rochechouart, Paris.

265. Le Matin et le Soir de la vie. (Appartient à M. Ed. Potter).

266. Portrait de Mme la Comtesse Pastré. (Appartient à M. le Comte A. Pastré).

267. Portrait de Mme d'Avilès. (Appartient à M. d'Avilès).

Heilbuth (Ferdinand), (1830-1889).

268. La Femme à l'Ombrelle. (Musée du Luxembourg).

Henner (J.-J.), (1831-1905).

269. Portrait de jeune femme. (Ville de Paris).
270. Jeune fille endormie. (Appartient à M. Henner).
271. Biblis. (Musée de Dijon).

Hoffbauer (Charles), 76 *bis*, rue Notre-Dame-des-Champs, Paris.

272. Sur les Toits. (National Art Gallery of N. S. W).
273. Coin de bataille. (Musée du Luxembourg).

Humbert (Ferdinand), membre de l'Institut, 3, rue Caumartin, Paris.

274. Portrait de la Marquise de Breteuil. (Appartient à Mme la Marquise de Breteuil).
275. Portraits de Mlles Legrand. (Appartient à Mme Legrand).
276. Portrait de M. Jules Lemaître. (Appartient à M. Jules Lemaître).

Ingres (Jean-Auguste-Dominique), (1780-1867). **(V. D.)**

277. Portrait du sculpteur Bartholoni. (Appartient à M. Levesque).

Isabey (Louis-Eugène), (1804-1886).

278. Débarquement de la Reine d'Angleterre à Cherbourg, le 4 août 1858. (Appartient à M. Chasseriaux).
279. Monseigneur de Belzunce donnant la communion aux pestiférés de Marseille. (Appartient à M. Baillerache).

Jacquier (Henry), 11, rue Chateaubriand, Paris.

280. Linceul d'un héros (29 décembre 1793). (Musée de Rouen).

Jamet (Henri), 10, rue Tholozé, Paris.

281. Portrait de Mme Jamet.

Jeanniot (Pierre-Georges), 171, avenue Victor-Hugo, Paris.

282. Les Vagabonds.

Jobert (Paul), 3, rue de la Faisanderie, Paris.

283. Fils de Pêcheurs.

Jonas (Lucien), 3, rue Lecourbe, Paris.

284. Saint-Germain l'Auxerrois (intérieur d'église).
(Appartient à M. le Dr Parmentier).

Kaplan (Jacques), 27, boulevard de Clichy, Paris.

285. Portrait de Mlle N. K. (Appartient à Mlle Sonia K.)

Karbowski (Adrien), 15, rue d'Armaillé, Paris.

286. Roses de l'Inde et grès. (Appartient à M. F. Roux).

Koos (Victor), 2, passage Dantzig, Paris.

287. Cybèle.

La Gandara (Antonio de), 22, rue Monsieur-le-Prince, Paris.

288. Portrait de Mme Ricciardi.

Lagarde (Pierre), 5, rue Pelouze, Paris.

289. En Albanie.

Laissement (Henri-Adolphe), 33, rue de Berne, Paris.

290. Comité de l'association des Journalistes Républicains.
(Appartient à l'Association des Journalistes Républicains).

La Lyre (Adolphe), 245, rue Saint-Denis, Courbevoie.

291. La première relique.

Lambert (Albert), 7, rue Duperré, Paris.

292. Portrait.

Laparra (William), 65, boulevard de Clichy, Paris.

293. Portrait de mon frère.

Larteau (Albert), 9, rue Joli-Cœur, Nancy. **(V. D,)**

294. Tambours et Clairons. (Appartient à l'État)

De Latenay (Gaston), 147, Avenue de Villiers, Paris.

295. Sur l'Escaut.

La Touche (Gaston), 31, rue Dailly, Saint-Cloud (Seine-et-Oise).

296. Le Bassin de Bacchus (Versailles). (Musée du Luxembourg).

297. Le Feu et l'Eau (panneau décoratif).

298. Le buste.

Laugée (Georges), 20, boulevard Flandrin, Paris.

299. Au printemps de la vie.

Laurens (Jean-Paul), membre de l'Institut, 5, rue Cassini, Paris.

300. Le pape Formose. (Musée de Nantes).

301. Les hommes du Saint-Office. (Musée du Luxembourg).

302. Portrait du Président Goy. (Appartient au Tribunal de commerce de Paris).

Laurens (Paul-Albert), 17, avenue de Tourville, Paris.

303. La bourrasque. (Appartient à M. A. Calvet)

Laurens (Jean-Pierre), 9, rue Falguière, Paris.

304. Portrait de mes parents. (Appartient à l'État)

Laurent (Ernest), 29, avenue Henri-Martin, Paris.

305. Portrait de Mlle M. M. (Appartient à M. Maurice Masson).

306. Portrait de jeune fille. (Musée du Luxembourg)

Lauth (Frédéric), 36, rue d'Assas, Paris.

307. Le collier bleu.

Lavergne (Georges), 9, villa Guibert, 83, rue de la Tour, Paris.

308. Au bois.

Le Blant (Julien), Rholan, par Beaulieu (Corrèze).

309. Mort du général d'Elbée. (Musée de Nantes).

310. Derniers moments de Charette.
(Appartient au général de Charette).

Lecomte du Noüy, 30, boulevard Flandrin, Paris.

311. La Dictée d'Austerlitz 1805.

312. La tristesse de Pharaon (Roman de la Momie).

Lefebvre (Jules-Joseph), membre de l'Institut, 5, rue Labruyère, Paris.

313. La rieuse (Italienne). (Musée d'Amiens).

314. Portrait de Mme Emile Raspail. (Appartient à M. Julien Raspail).

315. Portrait de M. Fitz Gérald. (Appartient à Mme Philippi).

Legout-Girard (Fernand-Marie-Eugène), 93, rue Ampère, Paris.

316. Barques de pêche dans l'avant-port de Concarneau.

Lepère (Auguste), 203, rue de Vaugirard, Paris.

317. Abreuvoir au Pont-Marie. (Appartient à M. Bollaïrt).

Lépine (Édouard), (1835-1892).

318. Les hauteurs d'Argenteuil. (Appartient à M. Tempelaere).

319. La Seine à Bercy. Id.

Lerolle (Henri), 20, avenue Duquesne, Paris.

320. Toilette.

321. Les pommes.

Le Sénéchal de Kerdréoret (Gustave-Edouard), 47, quai des Grands-Augustins, Paris.

322. Coup de vent du 30 octobre 1887 (Tréfort).
(Musée de Châlons-sur-Marne).

Le Sidaner (Henri-Eugène), Gerberoy, par Songeons (Oise) **(V. P).**

323. La Sérénade (Venise). (Appartient à M. W. Marchant).
324. Place Saint-Marc (Venise). Id.

Lhermitte (Léon-Augustin), membre de l'Institut, 15, rue Pierre-Ginier, Paris.

325. La Mort et le Bûcheron. (Musée d'Amiens).

Lobre (Maurice), 2, rue de la Paroisse, Versailles, (Seine-et-Oise).

326. Façade du Château de Versailles. (Appartient à l'Etat).

Loir (Luigi), 155, boulevard Magenta, Paris. **(V. A.)**

327. L'Express.
328. Les Travaux de nuit sur une voie publique. (Musée de Nancy).

Lomont (Eugène), Grande-Rue, Lure (Haute-Saône).

329. Joueuses d'échec.

Lucas (Marie-Félix-Hippolyte), 12, boulevard de Clichy, Paris.

330. La délaissée. (Musée de Soissons).

Madeline (Paul), 17, quai Voltaire, Paris.

331. Automne doré.

Maignan (Albert), 1, rue Labruyère, Paris.

332. Séduction (Ève et le Serpent). (Musée du Mans).
333. Minerve et Arachné. (Appartient au Palais du Sénat).
334. Pendant la symphonie (Concerts du Conservatoire). (Appartient au Musée de Lyon).

Maillart (Diogène-Ulysse-Napoléon), 137, rue de Sèvres, Paris.

335. Virgile protégeant le Dante aux enfers.

Maillaud (Fernand), 3, rue de l'Estrapade, Paris.

336. Foire de Bertenoux.

Manet (Édouard), (1832-1883).

337. Le liseur (M. E. Gall). (Appartient à M. Durand Ruel).
338. Le Printemps (Mlle Marsy). Id.
339. La Brioche. Id.

Marché (Ernest), 109, boulevard Richard-Lenoir, Paris.

340. Au pont de Gréz-sur-l'Oing.

Marec (Victor), 18, rue de Chabrol, Paris.

341. Le jour de paie. (Musée de Douai.)
342. « Ici on est mieux qu'en face ». (Appartient à M. Paul Gers).

Marret (Henri), 28, rue Chaptal, Paris.

343. Soleil morne, route de Tétouan.

Martin (Henri), 280, boulevard Raspail, Paris.

344. Beauté. (Appartient à M. Paul Riff).
345. Le pont ensoleillé.
346. Le jour, au printemps.

Mathey (Paul), 159, rue de Rome, Paris.

347. Portrait du peintre Clairin. (Appartient à M. Clairin).
348. Portrait de Rubé. (Appartient à M. Moisson).

Meissonier (Louis-Ernest), (1815-1891).

349. Troupe de Mousquetaires. (Appartient à M. Brame).
350. L'officier d'état-major. (Appartient à M. H. Vever).
351. Le déjeuner. Id.

Meissonier (Jean-Charles), à l'Abbaye, Poissy (Seine-et-Oise). **(V. A.)**

352. Port de Dieppe.

Ménard (Émile-René), 7, place du Panthéon, Paris.

353. Le jugement de Pâris.
354. Portrait d'homme. (Musée du Luxembourg).

Mercié (Antonin), membre de l'Institut, 15, avenue de l'Observatoire, Paris.

355. Peau d'Ane.
356. Portrait de Mme X. (Appartient M. Lefebvre).

Meslé (Joseph-Paul), Champigny, par la Ferté-sous-Jouarre (Seine-et-Marne).

357. La lune derrière un pignon.

Millet (Jean-François), (1814-1875). **(V.D.)**

358. La herse. (Appartient à M. Rueff).

Monet (Claude), Giverny.

359. Champs de tulipes en Hollande. (Appartient à M. Durand Ruel).
360. Waterloo Bridge. Id.
361. Meules près Giverny Id.

Montenart (Frédéric), 7, rue Ampère, Paris. **(V. P.)**

362. Un coin du vieux port. (Marseille).
363. La grande route. (Environs de Toulon).

Moreau (Gustave), (1826-1898).

364. Saint Georges. (Appartient à M. Baillehache).

Moreau-Néret (Adrien), 177, rue Saint-Honoré, Paris.

365. Portrait de Mme M. N.

Morisset (Henri-François), 15, rue Lemercier, Paris.

366. Portrait.

Morisot (Berthe).

367. La Broderie. (Appartient à M. et Mme Rouart).
368. La Mandoline. Id.
369. Chrysanthèmes. Id.

Morot (Aimé), membre de l'Institut, 11, rue Weber, Paris.

370. Portrait du peintre Hébert. (Musée du Luxembourg).
371. Rex.

Moteley (Georges), 22, rue Tourlaque, Paris.

372. Vieille Eglise en Basse-Normandie.

Muenier (Jules-Alexis), 14, rue Théodule-Ribot, Paris. **(V.A.)**

373. L'enfant à la gerbe. (Appartient à M. Jeanneney).
374. Portrait de ma mère.

De Neuville (Alphonse), 1835-1885.

375. Les prisonniers. (Appartient à M. Guyotin).
376. La bataille de Magenta. (Musée de Saint-Omer).

Nozal (Alexandre), 7, quai de Passy, Paris.

377. Route en Camargue. (Fin de la journée d'octobre).

Olive (Jean-Baptiste), 7, rue Alfred-Stevens, Paris.

378. Rochers, temps gris. (Marseille). (Appartient à l'État).
379. Brisants au soleil. (Marseille). Id.

Pannemaker (Stéphane), 20, place des Vosges, Paris.

380. Portrait de M. Marius Michel.

Pelez (Fernand), 62, boulevard de Clichy, Paris.

381. Le petit marchand de citrons.

Perrault (Léon), 43, boulevard Lannes, Paris.

382. Sainte-Famille.

Petitjean (Edmond), 48, boulevard des Batignolles, Paris.

383. Les remparts de Flessingue. (Musée de Cherbourg).

Picard (Georges-Gabriel), 14, rue Hégésippe-Moreau, Paris.

384. Titania. (La danseuse).

Picard (Louis), 14, avenue Frochot, Paris.

385. Au bord de la mer.

Pissarro (Camille).

386. Vue de Sydenham. (Appartient à M. Durand Ruel).

387. Le Boulevard Montmartre. (Appartient à M. Durand Ruel).

Pointelin, 16 *bis*, rue Mayet, Paris.

388. La Côte-Moussue. (Jura).

Prévot-Valeri (Auguste), 6, rue Aumont-Thieville, Paris.

389. Les blés.

Prinet (René-Xavier), 5, rue Boccador (Paris).

390. La partie de Tric-trac.

391. Le salut de la Divette.

Puvis de Chavannes (Pierre), (1824-1898).

392. La décollation de saint Jean-Baptiste. (Appartient à M. Durand Ruel).

Quost (Ernest), 79, rue de Dunkerque, Paris.

393. Rhododendrons. (Palais de l'Élysée).

394. Fleurs de Printemps. (Musée d'Avallon).

Raffaelli (Jean-François), 1, rue Chardin, Paris.

395. Portrait de ma fille.

396. La fête de Victor Hugo. (Le jour de ses quatre-vingts ans). (Musée de Victor Hugo).

Raffet (Auguste-Denis), (1804-1860) (**V. D.**).

397. Têtes de Chevaux (études). (Appartient à M. N. Caïn).

Réalier-Dumas (Maurice), Chatou (Seine-et-Oise).

398. Louveciennes.

Régamey (Guillaume) (1837-1875).

399. Les Sapeurs. (Tête de colonne du 2e cuirassiers de la Garde). (Musée de Châlons).

Régnault (Henri), 1843-1871).

400. La sortie du pacha. (Appartient au baron Witta).

Rémond (Jean), 95, rue de Vaugirard, Paris.

401. Les moulins de marée. (Bretagne).

Renard (Emile), 23, place des Vosges, Paris.

402. Portrait de la grand'mère. (Musée du Luxembourg).

403. Matines. (Musée de Senlis. Oise).

Renoir (Pierre-Auguste), 43, rue Caulaincourt, Paris.

404. Pêcheuses de moules. (Appartient à M. Durand Ruel).

405. La Terrasse. (Appartient à M. Durand Ruel).

406. La loge. (Appartient à M. Durand Ruel).

Ribot (Théodule), (1823-1891).

407. Le Samaritain. (Musée du Luxembourg).

Ricard (Louis-Gustave), (1823-1872).

408. Portrait de jeune fille. (Appartient à M. Szarwady).

409. Portrait du peintre. (Appartient à M. Chialiva).

Richemont (Alfred de), 55, avenue de Villiers, Paris.

410. Prisonniers arabes (L'heure de la Soupe).

411. Les Moines servis par les Anges. (Musée d'Amiens).

Rigolot (Albert-Gabriel), 80, rue de Passy, Paris.

412. La mare aux fées (forêt de Fontainebleau).

Rivière (Charles), 24, boulevard Richard-Lenoir, Paris.

413. Brioche et Souris blanche.

Rixens (André), 5, rue Boccador, Paris.

414. Portrait de Mme R.

415. Coquetterie.

Robert-Fleury (Joseph-Nicolas), (1797-1890).

416. Jane Shore, accusée d'adultère, est poursuivie dans les rues de Londres. (Palais de Fontainebleau).

Robert-Fleury (Tony), 69, rue de Douai, Paris.

417. Portrait de mon père.

418. Anxiété. (Musée du Luxembourg).

Rochegrosse (Georges), 96, avenue des Ternes, Paris. (**V. A.**).

419. Ambassadeurs barbares à la Cour de Justinien.

Roger (Louis), 73, rue Notre-Dame-des-Champs, Paris.

420. Histoire. (Musée de Rennes).

Roll (Alfred-Philippe), 41, rue Alphonse-de-Neuville, Paris.

421. Jeunesse en rose. (Musée de Bordeaux).

422. En Été. (Ville de Paris).

423. Souvenir commémoratif de la pose de la première pierre du Pont Alexandre III. (Musée de Versailles).

Rosset-Granger (Edouard), 45, avenue de Villiers, Paris. (**V. P.**).

424. L'Épave.

Rousseau (Phillippe), 1818-1887.

425. Le Fromage. (Appartient à M. E. Dubufe).

Roybet (Ferdinand), 24, rue du Mont-Thabor, Paris.

426. L'Astronome. (Musée de Lyon).
427. Portrait de Mlle Juana Romani. (Appartient à Mlle Romani).
428. Le Poète.

Royer (Henri), 18, rue de Tilsitt, Paris. (V. D.).

429. Le Départ des barques. (Musée de Nancy).
430. Visions d'autrefois. (Appartient à M. le Comte de G.).

Royer (Lionel), 24, rue de Chézy, Neuilly-sur-Seine.

431. Louis XI au Mans.

Sabatté (Fernand), 35, rue Gros, Paris.

432. Le Pauvre. (Musée d'Agen).

Saint-Germier (Joseph), 85, boulevard Bineau (Neuilly-s.-Seine).

433. L'Audience du Doge.
434. Passage d'une Confrérie (Venise).

Saint-Pierre (Gaston-Casimir), 35, avenue de Wagram, Paris.

435. Portrait de Mlle de Bornier.
(Appartient à Mme la Vicomtesse de Bornier).

Saubès (Daniel), 15, rue Cauchois, Paris.

436. Le Viatique.

Schmitt (Paul-Léon-Félix), (1860-1904).

437. La rivière de Quimperlé à Kérizel.
(Appartient à M. André Lefèvre).

Schommer (François), 83, boulevard Bineau (Neuilly-sur-Seine).

438. Portrait de M. Albert Mérat.

Selmy (Eugène-Benjamin), 13, rue Boissonade, Paris.

439. Intérieur de paysans (Auvergne).

Sieffert (Paul-Eugène), 6, passage Stanislas, Paris.

440. Les Sbarcatori. (Appartient à l'État).

Simon (Lucien), 3 bis, rue Cassini, Paris. (**V. A.**).

441. Jour d'été. (Musée du Luxembourg)

Simonnet (Lucien), 3, rue des Rouillis, Sèvres (Seine-et-Oise).

442. La Neige.

Sisley (Alfred), (1839-1899).

443. Les côteaux de la Celle. (Appartient à M. Durand Ruel).
444. La prairie et les côteaux de Veneux Nadou. id.
445. Pommiers en fleurs, matinée de printemps. id.

Smith (Alfred), 27, rue Jasmin, Paris.

446. Venise, le matin.

Suau (Edmond), 23, rue Victor-Massé, Paris.

447. En Prière.

Tanzi (Léon) à Pierres, par Maintenon (Eure-et-Loir).

448. Cagnes (Alpes-Maritimes). (Appartient à M. du Guignet).

Tattegrain (François), 12, boulevard Clichy, Paris.

449. Les Deuillants. (Musée d'Amiens).
450. Épave. (Appartient à M. Carpentier).

Thirion (Eugène-Romain), 14, boulevard de Clichy, Paris.

451. Saint-Séverin distribuant des aumônes.
(Appartient au Musée de Caen).

Thomas (Paul), 6, rue de l'Abbaye, Paris.

452. La Toilette des Communiantes. (Appartient à M. A. Haviland).

Tournès (Etienne), 114, rue de Vaugirard, Paris.

453. Le Bol. (Appartient à M. Debain).

Trigoulet (Eugène), 137, rue de Sèvres, Paris.

454. Femme attendant les barques. (Musée de Saint-Étienne).

Triquet (Jules-Octave), 110, boulevard Pereire, Paris.

455. Portrait de Mme J. T. (Appartient à l'État).

Troyon (Constant), (1810-1865).

456. Le troupeau. (Musée du Havre).

Truchet (Abel), 4, rue Caroline, Paris.

457. La Liseuse.

Ulmann (Raoul-André), 270, boulevard Raspail, Paris.

458. Le Phare (Port Haliguen).

Vauthier (Pierre), 7, avenue Gourgaud, Paris

459. Le Quai de Javel.

Vayson (Paul), 13, rue Fortuny, Paris.

460. Berger de Camargue.

461. Gardeuse de moutons en Provence.

462. Bœuf à l'herbage. (Appartient à M. Wagner).

Vollon (Antoine), (1833-1900).

463. Armures. (Appartient à M. A. Vollon).

464. Tête de cerf. (Appartient à M. A. Vollon).

465. Fruits. (Appartient à M. Gadala).

Vollon (Alexis), 119, rue de Courcelles, Paris.

466. Le Mousse. (Musée du Luxembourg).

467. Portrait de Mme L. de la F. (Appartient à M. Daniel Lucas).

Waidmann (Pierre), 103, avenue de Neuilly, Neuilly-sur-Seine.

468. Versailles.

Weerts (Jean-Joseph), 77, rue d'Amsterdam, Paris.

469. Portrait de M. Henri Brisson, président de la Chambre des Députés. (Appartient à M. Henri Brisson).

Wencker (Joseph), 6 bis, rue Ballu, Paris.

470. Portrait de Mme M. H. (Appartient à Mme M. H.)

Willette (Léon-Adolphe), 28, rue Lacroix, Paris.

471. Parce Domine. (Appartient à M. Théophile Belin)

Woog (Raymond), 202, rue de Courcelles, Paris.

472. Intimité.

Woorms (Jules), (**V. A.**)., 19, rue de Navarin, Paris.

473. Sous le charme. (Appartient à Mme Eugène Bertrand).

Ziem (Félix), 72, rue Lepic, Paris

474. Grand Canal (Venise). (Musée du Luxembourg).

475. Constantinople. (Musée de Rouen).

Zo (Henri), 9, rue Falguière, Paris.

476. « Attendant l'heure » (Picadores) (Musée de Tourcoing)

Zuber (Jean-Henri), 19, rue Vavin, Paris.

477. Les Marches de marbre rose à Versailles. (Musée de Bordeaux).

478. Le Vallon. (Appartient à M. Greiner).

479. Un bac sur le Doubs (Musée de Tourcoing).

Zwiller (Augustin), 3, villa Méquillet, Neuilly-sur-Seine.

480. Lettre à l'Absent.

SECTION DES AQUARELLES, PASTELS, DESSINS, MINIATURES

Adan (Louis-Émile), 75, rue de Courcelles, Paris.

481. Vieux pêcheur (aquarelle).

Aublet (Albert), 75, boulevard Bineau, Neuilly-sur-Seine.

482. Café arabe (aquarelle).

Axilette (Alexis), 8, avenue Frochot, Paris.

483. Une Femme (pastel).

Baily (Me Caroline-Alice-Berthe), 64, rue La Rochefoucauld, Paris.

484. Cadre de Miniatures : Portrait de Mme J. — Portrait de M.B. — Portrait de Mlle D. — Portrait de Mme A. (Musée du Luxembourg) — Étude de jeune fille — Étude de dos — Étude de fillette.

Baschet (Marcel), 11, quai Voltaire, Paris.

485. Portrait de Geneviève (pastel).

Bellanger-Adhémar (Paul), 151, boulevard Pereire, Paris.

486. Le Château de Fontainebleau (aquarelle).

Billotte (René), 29, boulevard Berthier, Paris.

487. Cabanes de pêcheurs à Berck, la nuit (pastel)

Binet (Victor-J.-B.-Barthélemy), 63, avenue de Breteuil, Paris.

488. Le Clocher de Saint-Ouen-des-Champs (Eure) (dessin à la sanguine).

Bonheur (Marie-Rosa), 1822-1899.

489. Le cerf de Saint-Hubert (éventail aquarelle).
(Appartient à M. G. Cain).

Carpentier (Mme Marie-Paule), 68, rue de Maubeuge, Paris.

490. Sirenetta d'Annunzio (aquarelle).

Charnay (Armand), Marlotte (Seine-et-Marne).

491. Le Manoir de Rongefer (aquarelle). (Musée de Saint-Étienne).

Collin (Raphaël), 152, rue de Vaugirard, Paris.

492. Promenade au bord de la mer. (Dessin pour les *Chansons de Bilitis* de M. Pierre Louys).

Courant (Maurice-François-Auguste), clos de l'Abbaye, Poissy (Seine-et-Oise).

493. La baie du Mont Saint-Michel (aquarelle).
(Appartient à Mme Eugène Risler).

Crépin (Suzanne), 74, rue de la Tour, Paris.

494. Gosses bretons (Concarneau) (aquarelle).

Davids (Mme Renée), 97, rue de Prony, Paris.

495. Série de portraits (dessins).

Dolorme (Mme Marguerite-Anna-Rose), 22, rue Denfert-Rochereau, Paris.

496. Ker arr goaguet (Finistère) (dessin).

Desvallières (Georges), 14, rue Saint-Marc, Paris.

497. Désespérance (pastel).

Doigneau (Édouard), 2, villa Niel, Paris.

498. Gardian de Carmargue (aquarelle).

Dubufe (Guillaume), président de la Société des Aquarellistes français, 43, avenue de Villiers, Paris.

499. Mélusine (aquarelle).

Eliot (Maurice), 37, boulevard Clichy, Paris.

500. Jeune femme décolletée (pastel).

Faux-Froidure (Mme Eugénie-Juliette), 4, villa Niel, Paris.

501. Hortensias (aquarelle).

Foreau (Henri), 5, rue Lauriston, Paris.

502. Soir sur la Clouère (aquarelle).

Frémiet (Emmanuel), 43, boulevard Beauséjour, Paris

503. Oiseau de proie et Pintade (pastels).

Friant (Émile), 11, boulevard de Clichy, Paris.

504. Portrait de Mme Dagnan-Bouveret (dessin)

Gelhay (Édouard), 15, rue Pierre-Ginier, Paris.

505. Tendre aveu (dessin).

Geoffroy (Jean), 7, rue des Lilas, Paris.

506. « A la Petite-École », la visite des Mains (aquarelle).

Gilbert (Victor-Gabriel), 26, rue Victor-Massé, Paris.

507. Le Boucher (aquarelle).

Granchi-Taylor, 7, rue de Prony, Asnières (Seine).

508. Flirt : A la ville. — A la mer (Dessins).

Granié (Joseph), 12 *bis*, rue Pergolèse, Paris.

509. Cadre de dessins : Portrait de Mlle Cruppi.
(Appartient à M. Cruppi).
Portrait de M. L***.
Tête de femme (sanguine).
(Appartient à M. Rouard).

Gros (Lucien), Poissy (Seine-et-Oise).

510. Cavaliers fugitifs passant une rivière (aquarelle).
(Appartient à M. Meissonier).

Guignard (Gaston), 25, rue Berthier, Paris.

511. Troupeau de bœufs dans la neige (pastel).

Guiguet (François), 21, rue de Navarin, Paris.

512. Enfant, étude de nu (dessin).

Harpignies (Henri), 9, rue Coëtlogon, Paris.

513. La Seine au pont des Saint-Pères à Paris (aquarelle).
(Appartient à MM. Arnold et Tripp).

Hermann-Paul, 12, rue Faustin-Hélie, Paris.

514. Portrait (dessin). (Appartient à Mlle Irène Hermann Paul).

Ingres (Jean-Auguste-Dominique), 1780-1867.

515. Apothéose d'Homère (dessin). (Appartient au baron Witta).
516. La famille Stamaty. (Appartient à M. Bonnat).
517. M. Leblanc. — —
518. Mme Leblanc. — —
519. Paganini. — —
520. La Baronne de Pavenheim. — —
521. Portrait de M. Thévenin, ancien directeur de l'Ecole de France à Rome. (Appartient à M. Bonnat).

Jeanniot (Pierre-Georges), 171, avenue Victor-Hugo, Paris.

522. Le Salon d'Attente (aquarelle).

Jourdain (Henri), 4, rue des Eaux, quai de Passy, Paris.

523. Fin de Journée (aquarelle).

Lard (François-Maurice), 41, rue Gabrielle, Paris.

524. Le bon docteur (pastel).

Larteau (Albert-François), 9, rue du Joli-Cœur, Paris.

525. Portrait de M. Dupont, sénateur, Président du Comité Français, (dessin). (Appartient à M. Dupont).

Latouche (Gaston), 31, rue Dailly, à Saint-Cloud (Seine-et-Oise).

526. La Loge (aquarelle).

Lecomte (Paul), 22, rue Albany, Paris.

527. Solitude (aquarelle).

Lemaire (Mme Madeleine) 31, rue Monceau, Paris.

528. Panier de roses (aquarelle).

Leroux (Auguste), 2, rue Daguerre, Paris.

529. Avec Dieu.

Le Sidaner (Henri-Eugène), Gerberoy, par Songeons (Oise).

530. San Giorgo, (Venise) (pastel). (Appartient à M. Marchand).

L'hermitte (Léon), membre de l'Institut, 15, rue Pierre-Gînier, Paris.

531. Soirée d'amateurs (dessin).
(Appartient au Musée du Luxembourg).

Lignier (James), 11, square de Messine, Paris.

532. Un cadre de 10 dessins :
Portrait d'homme âgé. — Chasseur. — Fillette au grand chapeau. — Ma mère. — Le Peintre Roll, président de la Société nationale des Beaux-Arts. — Mon portrait. — Portrait de M. Jules G. — Portrait de Mlle Marguerite H. — Portrait de M. J. M. — Portrait de M. James H.

Loir-Luigi, 155, boulevard Magenta, Paris.

533. Un Coin de l'avenue de la République, à Paris (aquarelle).

Loup (Eugène), 25, rue Vaneau, Paris.

534. Rieuse (pastel).

Luigini (Ferdinand), 18, rue Ballu, Paris.

535. Malines sous la neige (aquarelle).

Maxence (Edgard), 71 *bis*, rue de Vaugirard, Paris.

536. Walkyrie (pastel-aquarelle).

Meissonier (Jean-Charles), à l'Abbaye, Poissy (Seine-et-Oise).

537. En attendant le pilote (aquarelle).

Merson (Luc-Olivier), membre de l'Institut, 18 *bis*, rue Denfert-Rochereau, Paris.

538. La Musique au moyen âge (carton pour un panneau décoratif destiné à l'Opéra-Comique de Paris).

Millet (Jean-François), 1814-1875.

539. Les Muletiers (aquarelle). (Appartient à M. Cremetti).
540. La baratteuse (pastel). (Appartient à M. Cremetti).
541. Les Bûcherons (dessin). (Appartient à M. H. Rouart).
542. Phœbus et Borée (dessin). (Appartient à M. H. Rouart).

Montenard (Frédéric), 7, rue Ampère, Paris.

543. En Provence (pastel).

Muenier (Jules-Alexis), 14, rue Théodule-Ribot, Paris.

544. Le vieux pêcheur (aquarelle).

Nozal (Alexandre), 7, quai de Passy, Paris.

545. L'hiver en Montagne près du Col des Montels (Haute-Savoie). (pastel).

Pauvert (Mme Louise-Marie-Hortense) 109, rue du Cherche-Midi, Paris.

546. Vase antique, (miniature). (Musée du Louvre).

Prunier (Gaston), 24, rue Dombasle, Paris.

547. Vue prise sur la Tamise (Londres) (aquarelle).
Marine (aquarelle).

Raffet (Auguste-Denis), 1804-1860.

548. La bataille des pyramides (sépia). (Appartient à M. G. Cain).
549. Le Serment du Jeu de paume (dessin). (Appartient à M. G. Cain).
550. Arrivée de Bonaparte à l'armée d'Italie (dessin). (Appartient à M. H. Cain).

Ray (Maurice), 16, rue de Vienne, Paris.

551. Le vieil escalier (aquarelle).

Regamey (Frédéric), 33, avenue de Wagram, Paris.

552. Grand concours international d'escrime de Paris (aquarelle).

Renders (Maurice), 19, rue Francœur, Paris.

553. Mon jeune frère (miniature).

Renouard (Paul), 46, rue de l'Arbre-Sec, Paris.

554. Cadre de dessins : Le roi des Belges

Richard (Me Hortense) 162, boulevard du Montparnasse, Paris

555. Portrait de M. Henry M*** (miniatures).
556. Cantilène au théorbe. d°

Rivoire (François), 19 *bis*, rue Fontaine, Paris.

557. Roses trémières (aquarelle).

Rochegrosse (Georges), 96, avenue des Ternes, Paris.

558. Le Barbare (aquarelle).

Rosset-Granger (Édouard), 45, avenue de Villiers, Paris.

559. Maternité (pastel).

Royer (Henri), 18, rue de Tilsitt, Paris.

560. Etude de têtes (dessin).

Scott (Georges), 83, rue Denfert-Rochereau, Paris.

561. Le dernier taureau (Courses d'automne, Madrid). Aquarelle.

Simon (Lucien), 3 *bis*, rue Cassini, Paris.

562. La Mi-Carême (aquarelle).

Vignal (Pierre), 17, quai Voltaire, Paris.

563. Rochers à Toulon (aquarelle). (Appartient à M. Pajot).

Worms (Jules), 19, rue de Navarin, Paris.

564. Portrait de dame. (Costume restauration) (aquarelle). (Appartient à Mme Rœpins Van Zevenhuizen).

Zuber (Jean-Henri), 19, rue Vavin, Paris.

565. Temps d'automne (aquarelle). (Musée de Reims).

SECTION DE SCULPTURE

Albert-Lefeuvre (Louis-Étienne), 13, rue de l'Abbaye, Paris.

872. L'Adolescence. (Musée de Montpellier).

Allar (André), membre de l'Institut, 77, rue d'Amsterdam, Paris.

873. Enfant des Abruzzes (plâtre). (Palais de Compiègne).

Allouard (Henri), 28 *bis*, rue Vavin, Paris.

874. Richelieu à La Rochelle (statue bronze, cire perdue). (Appartient à la Ville de Paris).

875. Coupe surtout (bronze doré et marbre).

Aubé (Jean-Paul), 12, rue d'Erlanger, Paris.

876. Dante (statue plâtre). (Appartient à la Ville de Paris).

877. Le comte Siméon (buste marbre). (Bibliothèque du Conseil d'Etat).

Barrau (Théophile-Eugène-Victor), 177, rue d'Alésia, Paris.

878. Suzanne (statue marbre). (Appartient à l'Etat).

Barrias (Ernest), 1831-1905.

879. Jeune fille algérienne (bronze). (Appartient à Mme Barrias).

Barthe (Xavier), 183, rue Lecourbe, Paris.

880. Buste d'enfant (marbre).

Bartholomé (Albert), 1, rue Raffet, Paris.

881. Jeune fille se coiffant (pierre polie).

882. Petite fille pleurant (pierre).

Barye (Antoine-Louis), 1795-1875.

883. Thésée et le Minotaure (bronze).
884. Lapithe et Centaure. Id.
885. Lion. Id.
886. Tigre. Id.
887. Lion et Serpent. Id. (Appartiennent à M. Bonnat).

Béguine (Léonard-Michel), 36, avenue de Châtillon, Paris.

888. Charmeuse (statue plâtre). (Appartient à la Ville de Paris).

Besnard (Charlotte-Gabrielle), 17, rue Guillaume-Tell, Paris.

889. Présentation (groupe plâtre). (Appartient à Mme Besnard).

Blanchard (Jules), 74, rue Madame, Paris.

890. Phryné.

Bloch (Armand-Lucien), 6, rue Dareau, Paris.

891. Supplicié (haut relief bois acajou).

Blondat (Max), 6, rue Mornay, Paris.

892. Amour (marbre). (Musée du Luxembourg).

Boisseau (Émile-André), 16, rue des Volontaires, Paris.

893. Diogène brisant son écuelle à la vue d'un enfant qui boit dans sa main (statue plâtre). (Musée de Nevers).

Bouchard (Henry), 17, rue Campagne-Première, Paris.

894. Le Faucheur (statue bronze).

Boucher (Alfred), 152, rue de Vaugirard, Paris.

895. A la Terre (statue plâtre). (Appartient à l'Etat).
896. Pax (statuette marbre).

Bourgouin (Eugène), 195, rue de Vaugirard, Paris.

897. Désespérance (statuette bronze). (Appartient à l'Etat).

Boverie (Eugène-Jean), 52, rue Lhomond, Paris.

898. Sous les chauds rayons du soleil.

Briant.

899. Mercure assis (bronze). (Appartient à l'Etat).

Cain (Auguste), 1822-1894.

900. Coq gaulois (partie de la décoration du Jeu de Paume, Versailles). (Appartient à M. Georges Cain).

Carlès (Antonin), 98, boulevard des Batignolles, Paris.

901. Abel (statue marbre). (Musée du Luxembourg).

902. Bacchus enfant (statuette terre cuite).

Carlier (Émile-Joseph), 6, rue du Regard, Paris.

903. Gilliatt (statuette marbre). Réduction du marbre original. (Musée du Luxembourg).

Carlus (Jean), 43, avenue Félicie, La Varenne-Saint-Hilaire (Seine).

904. Buffon (statue bronze). (Appartient à l'Etat).

Carpeaux (Jean-Baptiste), 1827-1875.

905. Ugolin et ses fils (terre cuite). (Appartient à Mme Carpeaux).

906. Bas-relief de Flore (plâtre). Id.

907. Jeune fille à la Coquille (plâtre). Id.

Carriès (Jean-Marie), 1855-1896.

908. Jeune femme hollandaise (bronze). (Appartient à Mme Ménard Dorian).

909. Enfants (deux petits bronzes). (Appartient à Mme Klotz).

Cazin (Marie), Equihen, par Le Portel (Pas-de-Calais)

910. Jean-Charles Cazin (buste marbre).

Cazin (J.-M.-Michel), Equihen (Pas-de-Calais).

911. Sakountala (marbre).

Chapu (Henri-Michel-Antoine), 1833-1891.

912. Jeanne d'Arc (plâtre).

Charpentier (Alexandre), 117, rue Borghèse, Neuilly-sur-Seine.

913. Maternité (bas-relief bronze).

Charpentier (Félix-Maurice), 17, rue Campagne-Première, Paris.

914. Matinado (statue plâtre). (Appartient à l'État).

Cordier (Henri), 7, rue Pierre-Nicole prolongée, Paris.

915. Bouvier à la charrue (bronze, cire perdue).

Cordonnier (Alphonse-Amédée), 7, villa Spontini, Paris.

916. Christ (plâtre).

Coutheillas (Henri), 195, rue de Vaugirard, Paris.

917. Au Delà (groupe marbre).

Daillion (Horace), 77, rue Denfert-Rochereau, Paris.

918. Repos (statuette quartz rose).

Dalou (Jules).

919. Monument à Delacroix (bronze, cire perdue).
(Appartient à M. A. A. Hébrard).

920. La Bacchanale (bronze, cire perdue).
(Appartient à M. A. A. Hébrard).

921. Buste de jeune fille. — Maternité. — Ariane et Bacchus. — Bébé endormi. — Baigneuse. — (bronzes, cire perdue).
(Appartiennent à M. A. A. Hébrard).

Dampt (Jean), 17, rue Campagne-Première, Paris.

922. Buste du sculpteur (pierre rose). (Appartient à Mme Dampt).

923. Tête d'enfant (ivoire et bois).

David d'Angers (Pierre-Jean-David), 1780-1856.

924. Cuvier (statue plâtre). (Musée d'Angers).

925. Médaillons :

Ferry. — Böttiger. — Dannecker. — Gérard. — Van Schlugel. — Morel. — John Ross. — Kléber. — Lapagerie-Bonaparte. — De Prony. — Wolff-Baudissin-Pelouze. — Fenimore-Cooper. — Cartellier. — De Béranger. (Appartiennent à M. Fumière).

Dejean (Louis), 278, boulevard Raspail, Paris.

926. Avant le Bain (statuette bronze, cire perdue).

Delaplanche (Eugène), 1836-1891.

927. La Vierge au Lys (biscuit de Sèvres). (Appartient à Mme Veuve Delaplanche).

Desbois (Jules), 87, boulevard Murat.

928. La Misère (statue en bois). (Appartient à l'Etat).

Desca (Edmond), 34, rue Mathurin-Régnier, Paris.

929. Nos Aïeules (buste pierre). (Appartient à l'Etat).

Despiau (Charles-Albert), 2, rue d'Arcueil, Paris.

930. Buste de fillette (bronze).

Dubois (Ernest), 15, rue Mansart, Paris.

981. Le Pardon (groupe plâtre).

932. Ma mère (buste marbre).

Dubois (Paul), 1829-1905.

933. Ève (statue bronze). (Appartient à Mme Dubois).

934. Baudry (buste bronze). (Ecole des Beaux-Arts).

Escoula (Jean), 195, rue de Vaugirard, Paris.

935. Bâton de Vieillesse (groupe plâtre). (Appartient à la Ville de Paris).

936. Les Rameaux (bas-relief marbre, cadre sculpté).

Falguière (Alexandre), 1831-1900.

937. Martyr chrétien (statue plâtre). (Appartient à M. Mércié).

938. Le cardinal de Bonnechose (buste bronze). (Appartient à M. A. A. Hébrard).

939. Circé (esquisse étain, cire perdue).

Fix-Masseau, 30, rue de Bruxelles, Paris.

940. Salomé (bronze, cire perdue).

Fontaine (Emmanuel), 107, rue de Vaugirard, Paris.

941. Premier Frisson (statuette ivoire et argent doré). (Appartient à M. Artéagen).

Frémiet (Emmanuel), membre de l'Institut, 43, boulevard Beauséjour, Paris.

942. Chasseur d'ours (groupe bronze). (Appartient à l'Etat).

943. Faune et Oursons (statuette bronze.

944. Le grand Condé. Id.

Gardet (Georges), 38, rue Boileau, Paris.

945. Panthères (groupe marbre).

946. Chat à la grenouille (marbre).

Gasq (Paul), 233, faubourg Saint-Honoré, Paris.

947. Héro et Léandre (groupe marbre).

Gauquié (Henri-Désiré), 4, rue Férou, Paris.

948. Buste de M. Milliès-Lacroix, ministre des Colonies (bronze, cire perdue). (Appartient à M. Milliès-Lacroix).

Gérôme (Léon), 1824-1904.

949. Bonaparte entrant au Caire (statuette bronze doré). (Appartient à M. Siot-Decauville).

Gréber (Henri-Léon), 6, rue Vernier, Paris.

950. M. Frémiet (statuette marbre polychrome).
951. M. Mercié (statuette marbre).
952. M. Becquet (buste plâtre).

Guillaume (Eugène), 1822-1905.

953. Monseigneur Darboy (buste plâtre). (Appartient à Mme Lefuel).
954. Les Gracques (buste plâtre). Id.

Halou (Alfred-Jean), 15, rue Jacquemont, Paris.

955. Vieille de la Beauce (buste en bronze).

Hannaux (Emmanuel), 11, rue de Saint-Simon, Paris.

956. Danaïde (statue marbre).
957. Buste de M. François de Curel (buste marbre).

Hexamer (Frédéric), 11, rue Boissonnade, Paris.

958. Gazouillis (statue marbre).

Hugues (Jean), 160, rue de Longchamp, Paris.

959. Un Potier (statue plâtre). (Appartient à la Ville de Paris).

Injalbert (Jean-Antonin), membre de l'Institut, 57, boulevard Arago, Paris.

960. Christ en croix (bronze). (Musée de Reims).
961. La Coupe des dieux (marbre). (Musée du Luxembourg).
962. Nymphe poursuivie par un satyre (groupe bronze, cire perdue).

Jacques (Marcel-Alphonse), 27, rue des Dames, Paris.

963. Buste de la mère de l'auteur (marbre).

Labatut (Jules-Jacques), 101, avenue Victor-Hugo, Paris.

964. Caton d'Utique (statue plâtre). (Appartient à la Ville de Paris)
965. Enfant martyr (Statue marbre).

Lagare (Eugène), 9, rue Duguay-Trouin, Paris.

966. Buste homme (bronze).

Lami (Stanislas), 51, rue Scheffer, Paris.

967. Chienne fox-terrier (marbre incrusté).

Landowski (Paul-Maximilien), 12, rue Moisson-Desroches, Parc des Princes, Boulogne-sur-Seine.

968. David combattant (groupe, bronze, cire perdue.)

969. Le haleur (buste, bronze cire perdue).

Laporte-Blaizy (Léo), 52, rue Boileau, Paris.

970. La Châtelaine (statuette bronze et ivoire).

Larche (François-Raoul), 57, rue Chardon-Lagache, Paris.

971. Messidor (statue marbre).

972. Les violettes (statuette marbre).

Lecourtier (Prosper), 71, boulevard Arago, Paris.

973. Chienne danoise allaitant ses petits (groupe plâtre). (Appartient à l'Etat).

Lefèvre (Camille), 55, rue du Cherche-Midi, Paris.

974. Le Sculpteur (haut-relief plâtre).

Lefebvre (Hippolyte), 112, rue du Cherche-Midi, Paris.

975. L'Eté (marbre). (Appartient à l'Etat).

976. Les Echasses (statuette bronze).

Lemaire (Hector), 77, rue Denfert-Rochereau, Paris.

977. La boîte de Pandore (statuette marbre).

Lenoir (Alfred), 38, rue Boileau, Paris.

978. Buste d'Edmond de Goncourt (marbre). (Musée de Versailles).

979. Buste de Saint-Jean (bronze).
(Appartient au Cercle artistique et littéraire).

Levasseur (Henri), 37, villa d'Alésia, Paris.

980. L'aube (marbre).

Loiseau-Bailly (Georges), 152, rue de Vaugirard, Paris.

981. République pensante (buste marbre). (Appartient à l'Etat).

Loiseau-Rousseau (Paul), 28, rue Notre-Dame-des-Champs, Paris.

982. Une victime de Cléopâtre (statue marbre).

Lombard (Henri), 18, rue Vernier, Paris.

983. Messidor (statuette bronze).

984. Les Lauriers (buste plâtre).

Louis-Noël (Hubert), 108, rue de Vaugirard, Paris.

985. Le Cardinal Guibert, archevêque de Paris (statue plâtre).
(Appartient au Comité du vœu national).

Malric (Charles-Louis), 37, villa d'Alésia, Paris.

986. Bacchus enfant (statue plâtre).

Marioton (Claudius), 23, rue Riblette, Paris.

987. Phryné (statuette, matières et pierres précieuses).

Marqueste (Laurent-Honoré), membre de l'Institut, 19, rue Poncelet, Paris.

988. Hébé (groupe marbre).

Marquet (Alix), 11, Cité Falguière, Paris.

989. Il n'est pas de roses... (statue plâtre).

Mathet (Louis-Dominique), 24, rue Édouard-Jacques, Paris.

990. Peureuse (haut relief marbre).

Mène (Pierre-Jules), 1810-1879.

991. Fauconnier à cheval (vieil argent).
(Appartient à M. Georges Caise).

Mercié (Antonin), membre de l'Institut, 15, avenue de l'Observatoire, Paris.

992. David après le combat (statue plâtre).

993. Le départ du village (statuette plâtre).

Michel (Gustave), 57, rue Lafontaine, Paris.

994. La Pensée (statuette marbre polychrome).
(Appartient au Musée du Luxembourg).

995. La Paix (statuette marbre polychrome).
(Appartient à l'Etat).

Moreau (Mathurin), 15, passage Monténégro, Paris.

996. Le Sommeil (statue plâtre). (Musée de Dijon).

Moreau-Vauthier (Gabriel-Jean-Paul), 38, rue Boileau, Paris.

997. Terrassier (statuette bronze).

Moria (Blanche-Adèle) M^e^, 4 et 4 *bis*, rue des Réservoirs, Paris.

998. Gavroche (statue marbre).

Morice (Léopold), 41, rue d'Erlanger, Paris.

999. La chaste Suzanne (bas-relief marbre).

Nivet (Ernest), faubourg Saint-Denis, Châteauroux.

1000. Berger couché (statue plâtre). (Musée de Châteauroux).

Octobre (Aimé), 8, boulevard de Vaugirard, Paris.

1001. Nymphe (statue plâtre).

Perrin (Jacques), 4, rue Say, Paris.

1002. Pieta (groupe marbre). (Appartient à l'Etat).

Peter (Victor), 40, rue Dutot, Paris.

1003. Oursons jouant (plâtre bronzé).

Peynot (Émile-Edmond), 89, rue Denfert-Rochereau, Paris.

1004. Pro Patria (statue plâtre). (Musée de Charleville).

Peyrol (Hippolyte), 76, rue Borghèse, Neuilly-sur-Seine.

1005. Panthère (marbre jaune de Sienne).

Pompon (François), 3, rue Campagne-Première, Paris.

1006. Cosette (statue marbre).

Puech (Denys), membre de l'Institut, 233 *bis*, faubourg Saint-Honoré, Paris.

1007. La Seine (haut relief). (Musée du Luxembourg).

1008. Portrait de M. Bonnat (statuette bronze). (Appartient à M. Bonnat).

Riché (Louis), 1, rue Leclerc, Paris.

1009. Jeunes Chats (groupe marbre).

Ringell d'Illzach (Jean), 61, boulevard Suchet, Paris.

1010. Perversité (statue bronze).

Rivet (Adolphe), 10, rue Lafonge, Gentilly (Seine

1011. Le Trouvère Rutebeuf (statue plâtre).

Rivière Théodore (Louis-Auguste), 99, rue Mozart, Paris.

1012. Djin (statuette marbre).
1013. Les Docteurs (groupe bronze).

Roche (Pierre), 25, rue Vaneau, Paris.

1014. Bretonne de Goëlo (buste granit).
1015. Aphrodite d'or (statuette marbre).

Rodin (Auguste), 182, rue de l'Université, Paris.

1016. Buste de Mme Elliseieff. (Musée du Luxembourg).
1017. Buste de Mme Morla Vicuna (plâtre).

Roger-Bloche (Paul), 15, rue Hégésippe-Moreau, Paris.

1018. Apprenti (statuette bronze).

Roussel (Paul), 7, avenue des Peupliers, Paris.

1019. La Pomme (statuette bronze, socle marbre).

Rozet (René), 6, rue Aumont-Thiéville, Paris.

1020. Muse pastorale (buste marbre).
1021. A Guernesey, Victor Hugo (buste marbre).

Rude (François), 1784-1855.

1022. Pêcheur napolitain (plâtre).
1023. Cavaignac, tombeau (statue plâtre).
1024. Patrie en danger, tête plâtre. (Arc de Triomphe).

Saint-Marceaux (René de), membre de l'Institut, 100, boulevard Malesherbes, Paris.

1025. Monument d'Alexandre Dumas fils (modèle plâtre).
1026. Grand Deuil (buste marbre).

Ségoffin, 17, rue de la Rochefoucauld, Paris.

1027. Ziem (buste bronze). (Musée du Luxembourg).
1028. Harpignies (buste bronze). (Ville de Paris).

Sicard (François), 18 *bis*, rue d'Armaillé, Paris.

1029. Œdipe et le Sphinx (cire perdue). (Musée du Luxembourg).
1030. Baigneuse (marbre). (Appartient à la Bibliothèque nationale).

Suchetet (Auguste), 9, rue Falguière, Paris.

1031. Le Docteur L. Tripier (buste plâtre). (Appartient à la Faculté de Lyon).
1032. Cl. Cochin (buste d'enfant, plâtre).

Sudre (Raymond), 68, rue d'Assas, Paris.

1033. Héléna (statue plâtre). (Appartient à l'Etat).

Tisné (Jean-Lucien), 54, rue du Montparnasse, Paris.

1034. Tout en fleurs (statue plâtre). (Appartient à l'Etat).

Valton (Charles), 37, rue Denfert-Rochereau, Paris.

1035. Une lionne et ses lionceaux (groupe plâtre). (Appartient à l'Etat).

Verlet (Raoul-Charles), 7, rue Galvani, Paris.

1036. Orphée. (Appartient à la Ville de Paris).
1037. Bébé (buste marbre). (Musée du Luxembourg).

Vermare (André-César), 23, avenue des Sycomores, villa Montmorency, Auteuil, Paris.

1038. Suzanne (sculpture marbre). (Musée du Luxembourg)

Villeneuve (Jacques-Louis-Robert), 59, avenue de Saxe, Paris.

1039. Rieur (bronze, cire perdue).

Vital-Cornu (Charles), 15, rue Hégésippe-Moreau, Paris.

1040. Consolation humaine (groupe bronze, cire perdue).

SECTION D'ARCHITECTURE

Bernier (Stanislas-Louis), membre de l'Institut, 144, boulevard Haussmann, Paris.

693. Plafond de l'Eglise Santa-Maria in ara cœli, à Rome.

Bonnier (Louis), 31, rue de Berlin, Paris.

694. Laboratoire de zoologie maritime de Wimereux (Pas-de-Calais). pour la Faculté des Sciences de Paris.

Chedanne (Georges-Paul), 121, avenue de Wagram, Paris.

695. Rome : Le Pincio dans l'antiquité.

696. Détail de façade de l'Elysée Palace Hôtel.

Chifflot (Jules-Léon), 3, avenue du Maine, Paris.

697. Maison romaine à Pompéi.

698. dº dº (Appartiennent à l'Etat).

Colle (Achille-Alphonse-Marie), 132, avenue du Roule, Neuilly-sur-Seine.

699. Triptyque : Etude de la construction de l'Eglise Saint-Julien-le-Pauvre à Paris. — Plan. — Perspective. — Plans d'ensemble.

Collin (André-Jules), 80, rue Blanche, Paris.

700. Habitation en Bretagne.

701. Château de R... (Creuse).

Deglane (Henri-Adolphe-Auguste), Grand-Palais, porte C, Paris.

702. Etude pour la façade du Grand Palais des Beaux-Arts.

Despradelle (Constant-Désiré) Boston (Massachusetts). Institute of Technology (États-Unis d'Amérique).

703. Monument à la Gloire du Peuple américain.
« The Beacon of progress »
Une perspective d'ensemble. — Une perspective de détails. — Une vue en géométral de la base du monument avec un plan d'ensemble et un fragment de plan de détail.
(Appartient à l'Etat).

Deverin (Henri), 65, rue Claude-Bernard, Paris.

704. Château de Nantes: Restauration pour Hôtel de Ville, perspective intérieure. (Musée de Nantes).
705. d° : Perspective extérieure.
706. d° : Façade projetée. (Reproduction d'un dessin de l'auteur.)

Eichmuller (W.), 2, avenue du Parc-de-Monsouris, Paris.

707. Concours de l'Université de Berckeley. Californie. U. S. A. (En collaboration avec Gabriel Héraud).

Formigé (Jean-Camille), 1, place Saint-Sulpice, Paris.

708. Façade de N.-D.-La-Grande, à Poitiers.
(Ministère des Beaux-Arts).
709. Statue en or repoussé, (Trésor de Conques, Aveyron).
(Ministère des Beaux-Arts).

Garas (François-Jean-Marie), 97, boulevard Arago, Paris.

710. Un Palais de la Musique.
I. *Haut* : Salle de représentations lyriques. *Centre* : Salle des fêtes et foyer commun. *Bas* : Salle d'auditions symphoniques. *Droite* et *gauche*. Salles de musique de chambre.
II. Façade.
III. Notice et coupes.

Genuys (Charles), 11, rue Bonaparte, Paris.

711. Fontaine à Limoges. Porcelaine et bronze. Dessin.

Girault (Charles-Louis), membre de l'Institut, 36, avenue Henry-Martin, Paris.

712. Relevé du sarcophage du tombeau de Mastino II, della Scala, à Vérone.

(Appartient à l'Institut de France).

Godefroy (Jules-Alexandre), 22, rue de l'Odéon, Paris.

713. Perspective de façade de la Préfecture de Limoges.

(Appartient à l'Etat).

Guadet (Paul) **et Prudent** (Henry), 240 bis, boulevard Saint-Germain, Paris.

714. Salle de spectacle construite par V. Louis au Palais-Royal en 1790 (Théâtre-Français actuel). Essai de restitution.
— Vue intérieure de la salle. — Plan des 1res loges. — Plan des 4es loges.

Guédy (Henry), 21, rue de Sèvres, Paris.

715. Bar-le-Duc (Eglise Saint-Pierre) Statue funéraire de René de Châlons, Prince d'Orange.

716. Campo Santo de Pise. Le Triomphe de la Mort. L'Enfer. Andréa Orcagna.

Guilbert (Albert-Désiré), 17 bis, rue Fauquet, Paris.

717. Chapelle Jean Goujon (coupe) (dessin). (Appartient à l'Etat).

718. Cadre photographies (chapelle J. Goujon).

719. — dº — (Eglise arménienne)

Guillemonat (Gabriel Marie-Gilbert), 10, rue des Gobelets, Orléans.

720. Hôtel à Paris.

721. Maison de campagne à Chevilly (Loiret).

722. Monument à la Paix (Palais des Congrès internationaux).

Hannotin (Henry-Paul), 39, rue des Vignes, à Paris.

723. Perspective d'un sanatorium.

Héraud (Gabriel) en collaboration avec W. C. Eichmuller (2, avenue du Parc de Montsouris), 18, rue de l'Odéon.

724. Concours international pour l'Université de Berckley (Californie). Un volume.

Janin (Fernand), 11, rue de Bagneux, Paris.

725. Histoire de l'Art par la Tapisserie dans une salle de musée.

Jourdain (Frantz), 159, avenue Malakoff, Paris.

726. Vue perspective des Magasins de la Samaritaine à Paris.

Laffillée (Henry-Louis), 13, rue Taitbout, Paris.

727. Fresque du XIIe siècle à Rocamadour.

728. La Peinture murale du XIe au XVIe siècle. (Un volume.)

Laloux (Victor-Alexandre-Frédéric), 2, rue de Solférino, Paris.

729. Construction de la gare du quai d'Orsay, avec Hôtel Terminus. (Album de photographies).

Lameire (Charles-Joseph), 52, avenue Duquesne, Paris.

730. Bataille de Lépante. Carton de mosaïque pour la Basilique N.-D. de Fourvière, à Lyon.

731. Coupole de l'église grecque, rue Bizet à Paris.

Marcel (Alexandre-Auguste-Louis), 14, rue des Saints-Pères, Paris.

732. Salle de Fêtes japonaise exécutée à Paris, rue de Babylone.

733. Détail de la Porte d'Entrée du Palais de la Paix. (Appartient à la fondation Carnegie à la Haye).

Morize (Albert-Joseph-Victor), 26, rue Las Cases, Paris.

734. Projet pour un Palais de la Paix.

Munier (Gaston), 1, place Stanislas, Nancy.

735. Temple d'Abou-Simbel, Nubie. Colosse de gauche (aquarelle)
736. Temple d'Isis à Philoé. Salle Hypostyle (aquarelle).
737. Temple d'Abou-Simbel, Nubie. Intérieur (aquarelle).

Nénot (Henry-Paul), membre de l'Institut, 26, rue du Luxembourg, Paris.

738. Un volume de monographies de la Sorbonne.

Patouillard-Demoriane (René-Auguste-Gaston-Antoine), 35, rue de Berne, Paris.

739. Vue perspective de l'Ile Tibérine à Rome, restaurée. (Bibliothèque de l'Ecole des Beaux-Arts).
740. Vue de l'Arc de Septime Sévère à Rome.
741. Porte de la « Librairia » dans la cathédrale de Sienne.

Paulin (Edmond-Jean-Baptiste), 41, rue Boissy-d'Anglas, Paris.

742. Thermes de Dioclétien à Rome : la Piscine (aquarelle). (Musée du Luxembourg).
743. Thermes de Dioclétien : le Tépidarium.
744. Thermes de Dioclétien : la Palestre.

Planché (Fernand-Louis), 14, venelle du Champ-Rond, Orléans.

745. Notre-Dame de la Mer. (Vue d'ensemble.)
746. Notre-Dame de la Mer. (Plan.)

Provensal (Henry), 31, rue Guersant, Paris.

747. L'Asyle de Rêve.

Plumet (Charles), 49, avenue Victor-Hugo, Paris.

748. Façade, maison de rapport.
749. Porche, avenue Malakoff.

Risler (Charles-Auguste), 1, rue de Cérisoles, Paris.

750. Pavillon en grès flammé pour l'Exposition des produits de la Manufacture nationale de porcelaine de Sèvres.

751. Fragments d'architecture(grandeur d'exécution) de ce Pavillon.

Roy (Lucien), 50, rue du Rocher, Paris.

752. Château de Bois-Chiquot (Manche). (Plans, élévation, coupes, perspectives, détails).

753. Cadre : Photographies du château de Bois-Chiquot.

754. Cadre. Photographies des dépendances du château.

Tournaire (Albert), 34, quai des Orfèvres, Paris.

755. Relevé du tombeau du Cardinal de Fortiguerra, à Sainte-Cécile, in Trastevere, Rome (aquarelle).

Vincent (Léon-Pierre), 4, rue de Fleurus, Paris.

756. Eglise Saint-Maclou à Rouen (façade du transept.)

757. Eglise Saint-Maclou à Rouen (coupes.)
(Archives des Monuments historiques).

Yperman (Louis-Joseph), Gif (Seine-et-Oise).

758. Aquarelle d'après une fresque du Palais des Papes (Avignon.)

759. Aquarelle d'après une fresque du Campo Santo de Pise (Italie.)

SECTION DE GRAVURE

Ardail (Albert), 12, rue Tournefort, Paris.

567. Mme Jarre, d'après Prud'hon (eau-forte).

568. Aubry-Lecomte, d'après Prud'hon. (Appartient à M. Lepere)

Barbotin (William), 83, rue de la Tombe-Issoire, Paris.

569. L'adoration des Mages, d'après Luini (eau-forte).

Beltrand (Jacques), 69, boulevard Pasteur, Paris.

570. Camaïeu, maternité, d'après Carrière (gravure sur bois).

Beltrand (Marcel), 69, boulevard Pasteur, Paris.

571. Paysanne (gravure).

Bertrand (Albert-Emmanuel), 13, rue Girardon, Paris.

572. La place du Chatelet.

Besnard (Paul-Albert), 17, rue Guillaume-Tell, Paris.

573. Dans les cendres (eau-forte).

574. Le breuvage ou la malade.

Boilvin.

575. Partie dans un parc (Watteau). (Appartient à Mme Boilvin).

Bouisset (Firmin-Etienne-Maurice), 240, rue de Tolbiac, Paris.

576. Anxiété (lithographie).

Boulard (Auguste), 15, place des Vosges, Paris.

577. Le moulin, d'après Leader (gravure).

578. Lingerie, d'après. J. Bail (eau forte).

Bracquemond (Félix), 13, rue de Brancas, Sèvres.

579. Partie perdue, d'après Meissonnier.

580. Le vieux coq (eau-forte).

Brunet-Debaisnes (Louis-Alfred), Les Pervenches ; avenue de Beauregard, Hyères (Var).

581. La route de Sin-le-Noble, d'après Corot. (Musée du Louvre).

Buland (Emile-Jean), 18, rue des Écoles, Paris.

582. Le réveil, d'après Georges Picard (gravure au burin), peinture décorative de l'Hôtel de Ville de Paris.

Carle-Dupont, 138, avenue de Wagram, Paris

583. Le Soleil qui chasse la nuit, plafond de Boucher (gravure au burin). (Palais de Fontainebleau).

Carrière (Eugène), 1848-1907.

584. Baiser maternel (lithographie). (Appartient à M. Sagot).

Chauvel (Théophile), 55, avenue de la Grande-Armée, Paris.

585. Le pont de Grez-sur-Loing, d'après Corot (lithographie).

586. La Saulaie, d'après Corot (eau-forte).

Cheffer (Henry), 5, rue de Bouvier, Bourg-la-Reine (Seine).

587. La Ménagère, d'après Joseph Bail.

Clairet (Félix), 11, rue Montessuy, Paris.

588. Mère de Rembrandt, d'après Rembrandt, (lithographie). Musée de l'Ermitage (Saint-Pétersbourg)

Colin (Paul-Emile), 48, boulevard de la République, Noisy-le-Sec (Seine).

589. Le troupeau dispersé (gravure sur bois).

Coppier (André-Charles), 21, boulevard Saint-Germain, Paris.

590. Les Ambassadeurs, d'après Holbein (National Gallery) (gravure au burin).

Corot (Camille), (1796-1875).

591. Souvenir d'Italie (eau-forte). (Appartient à M. Loys-Delteil).

Crank (Adolphe), 2, rue de l'abbé-Grégoire, Issy-les-Moulineaux (Seine).

592. Vénus chez Vulcain, d'après Boucher (gravure au burin). (Musée du Louvre).

Daumier (Honoré), (1808-1879).

593. La rue Transnonain (lithographie). (Appartient à M. Loys-Delteil).

Decisy (Eugène), 2, rue de Steinkerque, Paris.

594. Le fou, d'après Frantz Hals (gravure). (Appartient à M. A. Bickins).

Desmoulins (Fernand), 57, rue Ampère, Paris.

595. D'après Th. Ribot.

Dété (Eugène), 2, rue Séguier, Paris.

596. Tête de vieille femme, d'après Ribot (gravure sur bois).

Deturck (Julien), 10, rue de Hanovre, Paris.

597. Liseuse, d'après Jules Lefèvre (gravure au burin).

Dezarrois (Antonin-François), 26, rue du Ponceau, Châtillon (Seine).

598. Bretonnes au Pardon, d'après Dagnan-Bouveret (burin et eau-forte.

Duplessis (Edmond), 30, avenue des Gobelins, Paris.

559. Un bon article, d'après Tessier (gravure sur bois).

Dutertre (Victor), 42, rue du Montparnasse, Paris.

600. Tête d'homme (École allemande du XVe siècle) (gravure sur bois).

Fantin-Latour (Henri), 1832-1904.

601. Bouquet de roses. (Appartient à M. Lepère).
602. Chasseresse (lithographie). (Appartient à M. Sagot).

Flameng (Léopold), membre de l'Institut, 25, boulevard Montparnasse, Paris.

603. Tryptique, d'après Hugo Van der Gœs. (A l'État).
604. La vierge au donateur, d'après Van Eyck. (A l'État).

Focillon (Victor-Louis), 17, rue de l'Estrapade, Paris.

605. Les Communiantes, d'après Jules Breton (eau forte).

Fonce (Camille), 49, avenue de la Grande-Armée, Paris.

606. The Hayfield, d'après B.-W. Leader (eau forte). (Appartient à M. J. P. Mendoza).

Friant (E.), 11, boulevard de Clichy, Paris.

607. Portrait de Mme Roger-Allan (gravure).

Froment (Eugène), 3, rue de la Redoute, Fontenay-aux-Roses.

608. Les Scheriffas, d'après Benjamin Constant. (14 gravures sur bois pour l'Illustration de l'Ami de l'Ordre pour les Editions d'Art).

Gaillard (Ferdinand), 1834-1887.

609. Don Guéranger (gravure). (Appartient à Mme Burney).

Gavarni (Guillaume), 1804-1866.

610. Souvenir du Carnaval (lithographie). (Appartient à M. Sagot).

Gery-Bichard (Alphonse), 89, boulevard Port-Royal, Paris.

611. Une gravure de Notre-Dame de Paris, d'après le dessin de L.-O. Merson (gravure à l'eau-forte).

Henriquel-Dupont (Louis-Pierre), 1797-1892.

612. Portrait de Bertin, d'après Ingres. (Appartient à M. Thureau-Dangin).

Hodebert (Léon-Auguste-César), 24, boulevard des Ecoles, Lille.

613. Portrait de Cornelius Van der Geest, d'après Van Dyck National Gallery (lithographie).

Huvey (Louis), 25, rue de Maistre, Paris.

614. Biblis, d'après J. Henner (lithographie). (Musée de Lyon).

Isabey.

615. Marine. (Appartient à M. Lunois).

Jacque (Charles), 1813-1894.

616. Femme donnant à manger à des porcs (eau-forte). (Appartient à M. Sagot).

Jacquemart (Jules), 1837-1880.

617. Aiguière en cristal de roche (eau-forte). (Appartient à M. Sagot).

Jacquet (Achille), membre de l'Institut, 7, rue de Passy, Paris.

618. La fondatrice des petites Sœurs des Pauvres, d'après Cabanel.

619. Le Calvaire, d'après Montegna (gravures au burin).

Jacquet (Jules), 5 *bis*, place du Panthéon, Paris.

620. 1807, d'après Meissonier (gravure au burin).

Jasinsky.

621. Le printemps, de Boticelli. (Appartient à M. Hautecœur.)

Jeanniot (Pierre-Georges), 171, avenue Victor-Hugo, Paris.

622. La mouche (lithographie).

623. Etude de femme (pointe sèche).

Journot (Louis-Isidore), 16, rue Boissonade, Paris.

624. Magnificat, d'après Boticelli (gravure).

Laguillermie (Frédéric-Auguste), 4, rue Robert-Estienne, Paris.

625. Le Petit Duc, d'après Orchardson (eau-forte).

626. Mme Récamier, d'après le baron Gérard (eau-forte).

Langeval (Jules-Laurent-Louis), Villiers-sur-Morin, par Crécy-en-Brie (Seine-et-Marne).

627. Portrait du chanoine Vanden Paelen. Une des figures d'un tableau de Jean Van Eyck, du Musée de Bruges.

La Tenay (Gaston de), 147, avenue de Villiers, Paris.

628. Le Bassin de marbre (eau-forte en couleurs).

Lavoignat.

629. La Partie de dés d'après Meissonier, gravure sur bois. (Appartient à M. Lepère).

Le Couteux (Lionel), 5, place Pigalle, Paris.

630. Retour de la Chasse à l'ours (âge de pierre) d'après F. Cormon (eau-forte). (Appartient à M. F. Cormon).

631. Fin d'Été, d'après Raphaël Collin (eau-forte).

Le Gout-Gérard (Fernand-Marie-Eugène), 93, rue Ampère, Paris.

632. Soirée calme.

Legrand (Louis), 51, rue Lepelletier, Paris.

633. Dans les coulisses.

Leheutre (Gustave), 41, rue de la Tour-d'Auvergne, Paris.

634. Le Grand Saule à Saint-Parre (eau-forte).
(Appartient à M. Eugène Delâtre).

Lepère (Auguste), 203, rue de Vaugirard, Paris.

635. Sortie du Parlement, Londres (gravure sur bois).

686. Enterrement au marais vendéen (eau-forte).

Lhermitte (Léon Augustin), membre de l'Institut, 15, rue Pierre-Ginier, Paris.

637. La Cathédrale de Rouen (eau-forte).

638. La malade (eau-forte).

Luigini (Ferdinand-Jean), 18, rue Baliu, Paris.

639. Le relai.

Lunois (Alexandre), 1 rue de Poissy, Paris.

640. L'adoration nocturne du Saint-Sacrement (lithographie).

641. La belle Tulipe (lithographie). (Appartient à M. Morenne).

Maurou (Paul), 13, rue Grange-Batelière, Paris.

642. La Besogne faite, d'après J. Bail (lithographie).

Mayeux (Arthur), 95, rue Denfert-Rochereau, Paris.

643. Le Poète et la Sirène, d'après Hannaux (gravure au burin.
(Appartient à la Société des Amis des Arts).

Meryon (Charles), 1821-1868.

644. Le petit Pont (eau-forte). (Appartient à M. Loys Delteil).

Mignon (Abel), Grez-sur-Loing, (Seine-et-Marne).

645. 1814, d'après Meissonier (gravure au burin).

Millet (François), (1814-1875).

646. La grande Bergère (eau-forte). (Appartient à M. Loys Delteil).

Mongin (Augustin), 25, avenue du Maine, Paris.

647. Le Baptême, d'après Sadler (gravure eau-forte).

Mordant (Daniel), 133, rue du Cherche-Midi, Paris.

648. La Cène, d'après Tiepolo. (Appartient au Ministère des Beaux-Arts).

Mouilleron (Adolphe), 1820-1881.

649. D'après Delacroix. (Appartient à M. Flameng).

Muller (Louis-Jean), 15, rue de l'Estrapade, Paris.

650. Health to the Bride, d'après Dendy Sadler. (Appartient à MM. Tootte et Sons).

651. Saint-Nicolas, d'après B. de Monvel (Appartient à M. Delagrave).

Pannemaker (Stéphane), 20, place des Vosges, Paris.

652. Fillette, d'après Gainsborough.

653. Le Pape Jules II, d'après Velasquez.

Payrau (Jules-Simon), 7, rue Georges-Huguet, Clamart, (Seine).

654. Portrait de Mme la Baronne de Crussolle, d'après Mme Vigée-Lebrun (gravure au burin).

Pénat (Lucien), 5, rue Monsieur, Paris.

655. Portrait d'un Vénitien. (Appartient à M. Pénat).

Pisan.

656. Bois, d'après G. Doré. (Appartient à la maison Hachette)

Poullard (Pierre-Henry), 13. rue Duperré, Paris.

657. Sur la Tour Saint-Jacques.

Raffaelli.

658. Boulevard (eau-forte).

659. Paysage (eau-forte).

Raffet.

660. Combat de l'Oued Halleg. (Appartient à M. Raffet).

Renouard (Paul), 46, rue de l'Arbre-Sec, Paris.

661. L'Exposition Universelle vue de Meudon.

662. Tigre debout.

Rodin (Auguste), 182, rue de l'Université, Paris.

663. Victor Hugo (demi-profil) pointe sèche.
(Appartient à M. de Fourcaud).

664. Henry Becque (pointe sèche).

Rousseaux (Emile-Alfred), (1831-1874).

665. Mme de Sévigné, d'après Robert Nanteuil.
(Appartient à la Chalcographie du Musée du Louvre).

Ruet (Louis-Valère), 22, rue des Fossés-Saint-Bernard, Paris.

666. Cavalier Louis XIII, d'après Meissonier (eau forte).
(Appartient à MM. Mawson-Sewan et Morgan).

Ruffe (Léon), 2, rue Crétet, Paris.

667. Eau-forte d'après L. O. Merson.

Salles (Léon-Auguste), 9. rue Ganneron, Paris.

668. L'abreuvoir, d'après Edouard Detaille (eau-forte).
(Appartient à MM. Arthur Foothand-Sons.)

Simon (François), 83, boulevard Montparnasse, Paris

669. Bric-à-brac. (Appartient à M. I. E. Simon).

Sirony.

670. D'après Prud'hon.

Sulpis (Emile-Jean), 93, rue Denfert-Rochereau, Paris.

671. La Sagesse victorieuse des vices, d'après Montegna (gravure au burin). (Appartient à la Chalcographie du Musée du Louvre).

Theveniy (Charles-René), 13, rue Gazan, Paris.

672. Cadre (en couleurs), Illustrations eaux-fortes pour « Minnie Brandon », de M. Léon Hennique, d'après François Thévenot

Vintraut (Frédéric-Godefroy), 60, avenue d'Orléans, Paris.

673. Portrait de M. Jean-Paul Laurens, membre de l'Institut, d'après M. Paul-Albert Laurens (gravure sur bois).

Waltner (Charles-Albert), 11, boulevard de Clichy, Paris.

674. Eau-forte, d'après Rembrandt.

675. La liseuse (eau-forte d'après nature).

Willette (Léon-Adolphe), 37, rue Lacroix, Paris.

676. Lithographie.

SECTION DE GRAVURE EN MÉDAILLES ET SUR PIERRES FINES

Bottée (Louis-Alexandre), 16, rue Fontaine, Paris.

677. Cadre de médailles et plaquettes.

Charpentier (Alexandre), 117, rue Borghèse, Neuilly-sur-Seine.

678. Cadre de plaquettes et médailles.

Deschamps (Léon-Julien), 83, rue de la Tombe-Issoire, Paris.

679. Plaquettes : « La Ville de Paris créant les Ecoles Professionnelles ». — « Lys ». — Médaillles : « Jean Gutenberg » face et revers. — Charles William Eliot, Président of Haward University, face et revers. — M. Emile Combes, ancien Président du Conseil des Ministres, face et revers. — Denise Breton.

Dubois (Henri), 82, rue Notre-Dame-des-Champs, Paris.

680. Cadre de médailles et médaillons. Bracelet d'argent.

Gaulard (Émile-Félix), 15, rue Crévoulin, à Melun (Seine-et-Marne).

681. L'Idéal, camée sur sardoine. — Hébé, camée sur sardoine. — « Vers l'Inconnu », camée mosaïque.

Lemaire (Georges-Henri), 22, rue Tourlaque, Paris.

682. Junon, statuette en jade vert, cristal rose, quartz blanc, labrador et jaspe rouge.

Patey (Henri-Auguste-Jules), 11, quai de Conti, Paris.

683. Cadre de médailles et plaquettes.

Pillet (Charles-Philippe), 83, rue Notre-Dame-des-Champs, Paris.

684. Médailles et plaquettes :

La Science. — Sainte Cécile. — Alsace-Lorraine. — Agriculture. — Baccarat (revers, face). — Laboureur au repos.

Richer (Paul-Marie-Louis-Pierre), 30, rue du Luxembourg, Paris.

685. Cadre de médailles.

Roques (François-Jules-Alexàndre), 38, rue Falguière, Paris.

686. Cadre de médailles et plaquettes.

Roty (Louis-Oscar), membre de l'Institut, 58, rue de Vaugirard, Paris.

687. Médailles et plaquettes :

Médaille or. — La Vierge (or). — Sainte Geneviève (or). — Bogelot (bronze). — Pasteur (galvano cuivre). — P.-L. M. (argent). — Mariage (argent). — Patria (argent). — Patria (bronze argenté). — L'Amour console (argent). — In labore quies (galvano cuivre argenté). — Carnot (argent). — Carnot (bronze). — Gosselin (bronze argenté). — Vestale (argent). — Ange gardien au serpent (argent). — Ange gardien au berceau (argent. — Minerve (argent). — Maternité (argent).

Tonneller (Georges), 7, rue Froissart, Paris.

688. Enlèvement de Déjanire, groupe en pierre fine. (Musée du Luxembourg).

689. Passage du Styx, camée. Id.

Vernier (Émile-Séraphin), 5 *bis*, rue Joseph-Bara, Paris.

690. Cadre de plaquettes, médailles, jetons.

Vernon (Frédéric), 35, rue de l'Université, Paris.

691. Cadre de plaquettes et médailles en bronze et bronze argenté.

Yencesse (Ovide), 91, rue de Sèvres, Paris.

692. Cadre de médailles et plaquettes.

ARTS APPLIQUÉS

—

Aubert (Félix), 41 *bis*, rue de Chézy, Neuilly-sur-Seine.

760. Deux dentelles.

Baffier (Jean), 6 *bis*, rue Lebouis, Paris.

761. Soupière monumentale (étain et cuivre) fragment.
(Appartient à la Ville de Paris).

762. Une paire de candélabres (cuivre). Id.

763. Aquarelle représentant l'ensemble de l'œuvre.

Becker (Edmond-Henri), 50, rue Saint-Antoine, Paris.

764. Vase crevettes et algues (monture vermeil et jade vert).

765. Boîte à thé (Ébène et Incrustations d'haliotide, or et écaille).

Benedictus (Édouard), 25, rue Fourcroy, Paris.

766. Reliure Cigales : « Les Mille et une nuits ».

767. Reliure Sagittaire.

Bigot (Raymond), Grande-Rue, à Orbec (Calvados).

768. Vol de corbeaux, panneau décoratif (bois sculpté et patiné.
(Musée Galliera).

769. L'Effraie (bois sculpté). (Appartient à M. Bradfort).

Blondat (Max), 6, rue Mornay, Paris.

770. Surtout « La femme » (bronze doré).

Bonvallet (Lucien-Hugues), 11, quai de Bourbon, Paris.

771. Vase (cuivre rose) : inspiré du Nénuphar.

772. Une bouteille (cuivre jaune) : Artichaut de Jérusalem.

773. Une bouteille (cuivre rose) : Gousses de petits Pois.

Bottée (Louis-Alexandre), 16, rue Fontaine, Paris.

774. L'Écueil vaincu (Coupe or, argent, ivoire et bronze). (Appartient à M. Gustave-Roger Sandoz).

Boucher (Louis), 15, rue Froidevaux, Paris.

775. Lampe, inspirée de l'Œillet d'Inde.

Bourgouin (Eugène), 195, rue de Vaugirard, Paris.

776. Calice et patène. (Musée des Arts décoratifs).

777. Poignée de porte.

Bracquemond (Félix), 13, rue de Brancas, Sèvres (Seine-et-Oise).

778. Paons, broderies.

779. Chenets en fer, composés par Bracquemond, forgés par A. Brosset. (Appartient au baron Vetta).

780. Plaque ovale (biscuit de porcelaine), dessinée par Bracquemond émaillée par Alexandre Riquet.

Brateau (Jules-Paul), 66, rue de Rochechouart, Paris.

781. Gobelet en étain : Ronde d'enfants.

782. Pendant de col (or forgé et repoussé, émaillé par Grandhomme).

783. Calebasse en argent, repoussée au marteau et niellée.

Carabin (François-Rupert), 22, rue Turquot, Paris.

784. Mirage, vide-poche (bois et argent). (Appartient à M. Dutreux).

785. Miroir à main (argent et calcédoine).

786. Bague (or et argent).

Carot (Henri-Alexandre), 7, rue Boissonade, Paris.

787. Frise décorative pour une salle de bain.

Carrière (Ernest), 9, villa Poirier, Paris.

788. Vase chêne, fond blanc et cristallisations).

789. Vase poireau, fond rose.

Cazin (Jean-Charles), 1839-1901.

790. Pièces céramiques.

Cazin (Michel), Equigben (Pas-de-Calais).

791. Vase grès.

792. Vase grès.

Chaplet (Ernest), 18, rue Chevreul, Choisy-le-Roi (Seine).

793. Grès. (Musée du Luxembourg).

794. Gobelet. Id.

795. Gobelet. Id.

Charpentier (Alexandre), 117, rue Borghèse, Neuilly-sur-Seine.

796. Armoire à quatuor à cordes (bois de charme et bas-relief en bronze doré). (Musée des Arts décoratifs).

797. Pendule (bois et bronze doré). (Appartient à M. Ernest Sachs).

798. Fontaine lavabo en étain. (Musée Galliera).

Dammouse (Albert-Louis), 12, rue des Fontaines, Sèvres (Seine-et-Oise).

799. Un vase en porcelaine, décor grand feu.

800. Un Gobelet (pâte de verre) : décor chrysanthèmes.

Dampt (Jean), 12, rue Campagne-Première, Paris.

804. Un heurtoir (fer forgé).

802. Un plat en argent repoussé.
(Appartient à Mme la Comtesse de Béarn).

803. Une chaise d'enfant.

Decœur (Émile), 14 et 16, rue Gudin, Paris.

804. Deux vases en grès.

Decorchemont (François), 12, rue Ganneron, Paris.

805. Vase en pâte de verre à fond bleu, décor tête de faune et mélèzes.

806. Cornet en pâte de verre fond jade; décor trois têtes de sirènes et algues.

Delaherche (Auguste), Armentières, par la Chapelle-aux-Pots (Oise).

807. Un vase grès, vert et jaune.

808. Un vase grès, brun cristallisé.

809. Un vase porcelaine rose et vert sur fond blanc.

Desbois (Jules), 99, boulevard Murat, Paris.

810. Pichet (étain). (Appartient à M. Hébrard).

811. Plat « Naïades » (fonte en argent).

812. Gourde (bois). (Appartient à M. le prince de Wagram).

Doat (Taxile), 47, rue Brancas, Sèvre (Seine-et-Oise).

813. Flûte de Pan (porcelaine).

814. Vase « profil d'amazones » (porcelaine, pâtes rapportées).

815. Grand plat (grès) à couverte irisée.

Dubret (Henri), 1, rue d'Hauteville, Paris.

816. Pendant Gallia (pâte de verre, entourage or ciselé et brillants).

Gallé,

817. Vase cristal.

818. Id.

819. Id.

Gaillard (Eugène), 55, quai des Grands-Augustins, Paris,

819 *bis*. Une grande sellette en chêne, sculptée.

Garnier (Alfred), Bazoches, par Montfort-l'Amaury (Seine-et-Oise).

820. Un coffret à bijoux. (Appartient à Mme Cottereau).

821. Une boîte à thé.

Gautier (Gustave-Charles-Émile), 52, rue de Lévis, Paris.

822. Trépieds à fleurs (fer forgé et cuivre rouge).

Guétant (Gustave-Paul), L'Haÿ (Seine).

823. Les Eglogues de Virgile (panneau de cuir ciselé pour une reliure).

824. Les Soliloques du pauvre (un volume avec cuir ciselé).

Habert-Dys (Jules-Auguste), 24, rue des Volontaires, Paris.

825. Un grand coffret en bronze et argent.

826. Un vase (argent massif), orné d'émaux et de rubis d'Orient.

Hairon (Charles), 22, avenue du Parc-de-Montsouris, Paris.

827. Légumier (argent). (Appartient à M. Hébrard).

828. Boîte à poudre en buis : violettes et papillons.

Hamm (Henri), 28, rue de Chartres, à Neuilly-sur-Seine.

829. Coupe en corne.

830. Boîte à poudre (argent).

Hirtz (Lucien), 51, rue des Mathurins, Paris.

831. Gaîté, panneau décoratif émail.

832. Masque aux coléoptères (coupe émail).

833. Gobelet, fleurs d'aster (émail).

Jallot (Léon-Albert), 17, rue Sedaine, Paris.

834. Panneau sculpté.

Jeanmaire-Leclerc (René), 235, faubourg Saint-Honoré, Paris.

835. Abat-jour (corne).

Jorel (Alfred), 36, rue Beaurepaire, Paris.

836. Coupe-papier (corne et nacre). (Appartient à l'Etat).

Laporte-Blairzy (Léo), 52, rue Boileau, Paris.

837. Enfant au ballon, lampe électrique (bronze).

838. Vase (bronze), cire perdue : « La Pieuvre ».

Larche (François-Raoul), 57, rue Chardon-Lagache, Paris.

839. La mer (bronze doré).

Le Couteux (Lionel), 5, place Pigalle, Paris.

840. Peigne (écaille et or ciselé) : « Nénuphars ».

841. Agrafe (or ciselé).

842. Broche : « Prune sauvage et guêpes ».

Lenoble (Émile), 18, rue Chevreul, Choisy-le-Roi (Seine).

843. Pot brun. (Poteries Sableuses de grand feu.)

844. Plat (grès décoré). Id.

Lepère (Auguste), 203, rue de Vaugirard, Paris.

845. A Rebours (volume et reliure cuir incisé).

846. L'Éloge de la Folie (volume et reliure cuir incisé).

Marius-Michel (Henri), 12, rue Pierre-Nicole, Paris.

847. Une reliure.

Mathey (André), 3, rue du Maine, Asnières.

848. Assiette (grès flammé).

Michel (Gustave), 57, rue Lafontaine, Paris.

849. Tritons, groupe (bronze doré).

Moreau-Nélaton (Étienne), 73, faubourg Saint-Honoré, Paris.

850. Vase grès.
851. Id.
852. Id.

Péjac (Gilbert-René), 108, rue de Bercy, Paris.

853. Carafe à vin en argent et cristal ciselé et gravé.

Ranson (Paul-Élie), 175, boulevard Pereire, Paris.

854. Tapisserie.

Rivaud (Charles), 23, rue de Seine, Paris

855. Broche (argent).

Rivière-Théodore (Louis-Auguste), 99, rue Mozart, Paris.

856. Empereur d'Annam (ivoire, bois, bronze et émaux).
(Appartient à M. A. Mariani).

Robert (Émile), 37, rue Dautancourt, Paris.

857. Deux chandeliers (fer forgé).

Roche (Pierre), 25, rue Vanneau, Paris.

858. Le Moine, bouillotte (étain).
859. La Tortue, chaufferette (grès et bronze).

Selmersheim (Pierre), 7, villa du Roule, Neuilly-sur-Seine.

860. Une lampe électrique en bronze doré.
861. Un bijou de cou (or et algue marine).

Selmersheim (Tony), 1, rue du Dôme, Paris.

862. Un Bout de table.
863. Un Chandelier.

Szabo (Adalbert-Georges), 39, villa d'Alésia, Paris.

864. Devant de cheminée (fer forgé) : épis de blés et roses de Noël.

Thesmar (Fernand), 11, boulevard Victor-Hugo, Neuilly-sur-Seine.

865. Vase Fuchsias (émaux cloisonnés d'or sur porcelaine tendre de la manufacture de Sèvres). (Musée du Luxembourg).

866. Tasse, Soucoupe et Cuillère « Gui » (émaux translucides, cloisonnés d'or sur argent).

Tourrette (Étienne-Guillaume), 9, rue Baillif, Paris.

867. Vase décoré de groseilles (émaux cloisonnés). (Musée du Luxembourg).

868. Coupe décorée de scarabés (émail cloisonné).

Vernier (Émile-Séraphin), 5 *bis*, rue Joseph-Bara, Paris.

869. L'orfèvrerie française (panneau d'orfèvrerie). (Musée du Luxembourg).

870. Ondine (pendentif avec collier émail de basse taille). (Appartient à Mme Munier)

Waldeck-Rousseau (Mme Marie), 35, rue de l'Université, Paris.

871. Coupe-papier (corne).

GROUPE III

CLASSE 11

TYPOGRAPHIE. — IMPRESSIONS DIVERSES

(Matériel, procédés et produits.)

1. — **Bataille** (G.), 18 et 20, rue de Chabrol, Paris.
Lithographie et typographie.

2. — **Bary** (Louis de), 17, rue des Fusiliers, Reims (Marne).
Impressions typographiques, lithographiques, phototypiques.

3. — **Berger-Levrault et Cie**, 5, rue des Beaux-Arts, Paris.
Impressions par procédés nouveaux.

4. — **Breger frères** (A.), 9, rue Thénard, Paris.
Lithographie, phototypie, taille douce.

5. — **Carpentier, Badel et Cie**, 22, boulevard Ménilmontant, Paris.
Rubans, papiers carbone pour machines à écrire, etc...

6. — **Chambre Syndicale de la Publicité**, 6, boulevard Montmartre, Paris.
Tableaux et graphiques.

7. — **Charles** (Joseph), 9, rue de l'Estrapade, Paris.
Impressions en couleurs.

8. — **Charles-Lavauzelle** (Henri), 10, rue Danton, Paris.
Ouvrages et publications intéressant les armées de terre et de mer.

9. — **Chevalier** (Charles), 7, rue Gomboust, Paris.
Épreuves de gravures et de timbrage, étiquettes de luxe.

10. — **Crété** (Edouard), Corbeil (Seine).
Impressions typographiques.

11. — **Danel** (L.), 93, Rue Nationale, Lille (Nord).
Chromotypographie, chromolithographie.

12. — **Delmas** (Gabriel), 10, rue Saint-Christoly, Bordeaux (Gironde).
Travaux typographiques.

13. — **Dubouloz** (J.), 9, boulevard Poissonnière, Paris.
Autocopiste noir, photographique et céramique, encres à marquer *Firma*.

14. — **Établissements J. Voirin**, 15, rue Mayet, Paris.
Machines à imprimer.

15. — **Établissements Marinoni**, 96, rue d'Assas, Paris.
Machines à imprimer.

16. — **Firmin Didot et Cie**, 56, rue Jacob, Paris.
Impressions en tous genres.

17. — **Fortier et Marotte**, 35, rue de Jussieu, Paris.
Impressions d'art.

18. — **Hérissey** (Charles) **et fils**, Évreux (Eure).
Livres brochés.

19. — **Imprimerie Chaix** (Alban Chaix, directeur), 20, rue Bergère, Paris.
Impressions en tous genres.

20. — **Imprimerie Max-Cremnitz**, 113, avenue Victor-Hugo, Paris.

Tableaux annonces sur tôle, chromolithographie, etc.

21. — **Imprimerie Nationale**, 87, rue Vieille-du-Temple, Paris.

Impressions diverses.

22. — **Laas** (Henri), **Pécaud** (Emile) **et Cie**, 16, rue Pierre Levée, Paris.

Impressions de luxe.

23. — **Lahure** (A.), 9, rue de Fleurus, Paris.

Impressions typographiques.

24. — **Longuet** (D.-A), 250, faubourg Saint-Martin, Paris.

Épreuves phototypiques.

25. — **Lorilleux** (Ch.) **et Cie**, 16, rue Suger, Paris.

Encres et couleurs pour l'Imprimerie.

26. — **Malherbe** (G. de), 12, passage des Favorites, Paris.

Travaux d'impression en noir et en couleurs.

27. — **Pech** (F.) **et Cie**, 7, rue de la Merci, Bordeaux (Gironde).

Affiches, tableaux, étiquettes.

28. — **Pichot**, 54, rue de Clichy, Paris.

Étiquettes de luxe, tableaux-annonces, cartes postales, calendriers, affiches illustrées.

29. — **Pierres lithographiques du Carteyral**, 8, rue Henri IV, Lyon (Rhône).

Pierres lithographiques.

30. — **Porcabeuf**, 187, rue Saint-Jacques, Paris.

Gravures et impressions en taille douce.

31. — **Poyet**, 17, rue du Louvre, Paris.

Gravures sur bois, sujets scientifiques et industriels, similigravures.

32. — **Prieur et Dubois et Cie**, 26, rue de la République, Puteaux.

Procédés des trois couleurs en similigravure.

33. — **Renouard** (Ph.), 19, rue des Saints-Pères, Paris.

Volumes imprimés.

34. — **Schmautz** (Ch.) **et Cie**, 31, rue de Sèvres, Paris.

Cuirs, rouleaux pour la lithographie, roto-métal, taille-douce, phototypie.

35. — **Sirven** (B.) (Société en commandite), 76, rue de la Colombette, Toulouse.

Calendriers, éphémérides. tableaux-réclame.

36. — **Société des Journaux et Imprimeries de la Gironde**, 8, rue de Cheverus, Bordeaux.

Imprimés typographiques et lithographiques en tous genres.

37. — **Société des établissements Minot** (P. Lortat-Jacob, directeur), 34, rue des Martyrs, Paris.

Lithographie, chromolithographie, etc...

38. — **Union syndicale des maîtres-imprimeurs de France**, 117, boulevard Saint-Germain, Paris.

Documents divers.

39. — **Weill** (N.), 42, boulevard Bonne-Nouvelle, Paris.

Gravures, Impressions diverses.

40. — **Wittmann** (Ch.), 10, rue de l'Abbaye, Paris.

Gravures et estampes au burin et à l'eau-forte

CLASSE 13

LIBRAIRIE, ÉDITIONS MUSICALES, RELIURE

(Matériel et Produits)

JOURNAUX, AFFICHES

1. — **Allard** (Gustave), 9, rue Haxo, à Marseille (Bouches-du-Rhône).

Indicateur marseillais.

2. — **Annuaire du Commerce Didot-Bottin**, 19, rue de l'Université, Paris.

Exemplaires de l'annuaire Didot-Bottin.

3. — **Art décoratif**, 35, rue de Valois, Paris.

« L'Art décoratif ».

4. — **Baschet** (René), directeur de l' « Illustration », 13, rue Saint-Georges, Paris.

« L'Illustration ».

5. — **Bender** (François), 3, rue Tronchet, Paris.

Livre d'or des Salons.

6. — **Berr** (Henri), 12, rue Sainte-Anne, Paris.

Revue de « Synthèse historique ».

7. — **Boyveau et Chevillet**, 22, rue de la Banque, Paris.
Codes télégraphiques.

8. — **Carteret** (L.), 5, rue Drouot, Paris.
Publications artistiques, livres illustrés.

9. — **Chambre syndicale des Éditeurs d'annuaires**, 117, boulevard Saint-Germain, Paris.
Annuaires.

10. — **Charles-Lavauzelle** (Henri), 10, rue Danton, Paris.
Ouvrages militaires.

11. — **Cercle de la Librairie**, 117, boulevard Saint-Germain, Paris.
Éditions diverses et gravures.

Collectivité du Cercle de la Librairie.

12. — Alcan (Félix), 108, boulevard Saint-Germain, Paris.
Éditions diverses.

13. — Baranger fils, 5, rue des Saints-Pères, Paris.
Librairie.

14. — Barrère (Henry), 21, rue du Bac, Paris.
Cartes géographiques.

15. — Belin frères, 52, rue de Vaugirard, Paris.
Livres et atlas classiques.

16. — Benoit Lévy (Edouard), 16, rue Grange-Batelière, Paris.
Revue phono-ciné-gazette.

17. — Berr (Henri), 12, rue Sainte-Anne, Paris.

Revue de synthèse historique.

18. — Baillière (J.-B.) et fils, 19, rue Hautefeuille, Paris.

Ouvrages de médecine.

19. — Cercle de la Librairie, 117, boulevard Saint-Germain, Paris.

Éditions diverses et gravures.

20. — Delagrave (Charles), 15, rue Soufflot, Paris.

Livres, cartes, tableaux.

21. — Dorbon aîné, 53 *ter*, quai des Grands-Augustins, Paris.

Éditions diverses.

22. — Delaplane (Paul), 48, rue Monsieur-le-Prince, Paris.

Livres classiques.

23. — Dauze (Pierre), 9, faubourg Poissonnière, Paris.

Publication périodique.

24. — Durand (A.) et fils, 4, place de la Madeleine, Paris.

Éditions musicales.

25. — Doin (Octave), 8, place de l'Odéon, Paris.

Livres de médecine.

26. — Delalain frères, 115, boulevard Saint-Germain, Paris.

Classiques et journaux.

27. — Fayard (Arthème), 18-20, rue du Saint-Gothard, Paris.

Éditions diverses.

28. — Forest (Joseph), 17. rue de Buci, Paris.

Cartes et globes.

29. — Gratier (A.) et Rey (J.), Grenoble (Isère).

Éditions diverses,

30. — Guiffrey (Jean), 34, boulevard Bonne-Nouvelle, Paris.

Ouvrages artistiques

31. — Gleize (Jules), 47, rue de Prony, Paris.

Journaux sur les expositions.

32. — Hachette et Cie, 79, boulevard Saint-Germain, Paris.

Librairie et publications périodiqnes.

33. — Hetzel (J.), 18, rue Jacob, Paris.

Livres d'éducation.

34. — Jones (John), 31 *bis*, faubourg Montmartre, Paris.

Albums de la Presse française.

35. — Journal des Chambres de Commerce, 12, passage de l'Opéra, Paris.

Journal des Chambres de Commerce.

36. — Juven (Félix), 127, rue Réaumur, Paris.

Librairie et publications.

37. — Joubert (Martin), 25, rue d'Hauteville, Paris.

Musique et livres.

38. — Le Soudier (H.), 174, boulevard Saint-Germain, Paris.

Livres, cartes et journaux.

39. — Lanquest (G.), 7, rue Hégésippe-Moreau, Paris.
Librairie et périodiques.

40. — Lebègue et Cie, 30, rue de Lille, Paris.
Sphères terrestres.

41. — Letheule (P.), 10, rue Taitbout, Paris.
Périodiques, phono-cinéma.

42. — Librairie Armand Colin, 5, rue de Mézières, Paris.
Ouvrages de littérature, science et éducation.

43. — Librairie Larousse 17, rue du Montparnasse, Paris.
Livres, encyclopédies et tableaux d'enseignement.

44. — Marron (Marcel), 11, rue Jeanne-d'Arc, à Orléans (Loiret).
Livres illustrés.

45. — Michaud (Léon), libraire à Reims (Marne).
Éditions diverses.

46. — Picard (Alcide), 11, rue Soufflot, Paris.
Ouvrages d'enseignement.

47. — Plon-Nourrit et Cie, 8, rue Garancière, Paris.
Livres d'art, voyages et littérature.

48. — Picard fils et Cie, 82, rue Bonaparte, Paris.
Éditions diverses.

49. — Rouché (Jacques), 37, rue de Constantinople, Paris.
Grande Revue.

50. — Rivière (Marcel), 30, rue Jacob, Paris.
Livres, brochures et revues.

51. — Rouveyre (Edouard), 104, rue de la Tour, Paris.
Publications d'art.

52. — Rudeval (F.-R.) (De), 4, rue Antoine-Dubois, Paris.
Livres et périodiques.

53. — Roustan (G.), 5, quai Voltaire, Paris.
Encyclopédie et publications parlementaires.

54. — Schmoll, avocat, 25, rue de Ponthieu, Paris.
1 vol. Habitations à bon marché.

55. — Schmid (Mme veuve Charles), 51, rue des Écoles, Paris.
Livres d'art et d'architecture.

56. — Société internationale des Écoles Berlitz, 27, avenue de l'Opéra, Paris.
Livres.

57. — Société de propagation des livres d'art, 117, boulevard Saint-Germain, Paris.
Ouvrages de luxe.

58. — Sporck (Georges) 19, rue Condorcet, Paris.
Ouvrages d'enseignement musical.

59. — Tallandier (Jules), 8, rue Saint-Joseph, Paris.
Livres, publications illustrées, gravures, éditions musicales.

60. — Terquem (Emile), 19, rue Scribe, Paris.
Ouvrages bibliographiques et linguistiques.

61. — Vigot (Paul), 23, place de l'École de Médecine, Paris.
Livres de médecine.

62. — Voitellier (Georges), 19, boulevard Saint-Michel, Paris.
Compositions musicales.

Collectivité de la Chambre syndicale des Éditeurs d'annuaires.

63. — Agence Fournier, 14, rue Confort, à Lyon (Rhône).

64. — Allard (Gustave), 9, rue Haxo, à Marseille (Bouches-du-Rhône).

65. — Battet et Malchior, 52, rue Esquermoise, Lille (Nord).

66. — Bellet (L.), place Michel-de-l'Hôpital, à Clermont-Ferrand (Puy-de-Dôme).

67. — Bender (François), 3, rue Tronchet, Paris.

68. — Bernard (E.), 1, rue de Médicis, Paris.

69. — Charles-Lavauzelle (Henri), 10, rue Danton, Paris.

70. — Comité central des Armateurs de France, 16, rue Chauveau-Lagarde, Paris.

71. — Cussac (Jean), 7, rue Bleue, Paris.

72. — Crépin-Leblond, à Nancy (Meurthe-et-Moselle).

73. — Dunod (H.) et Pinat (E.), 49, quai des Grands-Augustins, Paris.

74. — Delmas (Gabriel), 10, rue Saint-Christoly, Bordeaux.

75. — Dubief (Pétrus), 154, rue Nationale, à Villefranche (Rhône).

76. — Dupré (Lucien), 3, Descente-Grotti, à Nice (Alpes-Maritimes).

77. — Durand (Vve Paul), 12, rue Fontaine, Paris.

78. — Faller (Eugène), 10, rue Bailleul, Paris.

79. — Gout (Auguste) et Cie, passage du Loiret, à Orléans (Loiret).

80. — Hachette et Cie, 79, boulevard Saint-Germain, Paris.

81. — La Fare (A.), 55, Chaussée d'Antin, Paris.

82. — Lahure (Alexis), 9, rue de Fleurus, Paris.

83. — Lebon Desmottes, 70, rue Gassies, à Pau (Basses-Pyr.).

84. — Lesfargues (Ch.), 22, rue Margaux, Bordeaux.

85. — Loubat (J.), 15, boulevard Saint-Martin, Paris.

86. — Micaux (Hippolyte), 34 *bis*, rue de la Bourse, Le Havre (Seine-Inférieure).

87. — Mouzard (Ernest), 24, boulevard Sébastopol, Paris.

88. — Muller (Arnold), 36, rue de Seine, Paris.

89. — Pedone (Auguste), 13, rue Soufflot, Paris.

90. — Puel de Lobel, 53, rue Lafayette, Paris.

91. — Ruzie (Maurice), 184, péristyle de Valois, Paris.

92. — Risacher (Emile), 167, rue Montmartre, Paris.

93. — Roustan (Georges), 5, quai Voltaire, Paris.

94. — Sageret (Veuve Marie), 53, rue de Rennes, Paris.

95. — Schmidt (E.) et Cie, 49, rue des Sergents, à Amiens (Somme).

96. — Seigneurie (Albert), Bourse de Commerce, Paris.

97. — Silvestre (Claude), Le Bois d'Oingt (Rhône).

98. — Siraudeau (Joseph-J.), 2, rue de l'Aiguillerie, à Angers (Maine-et-Loire).

99. — Société anonyme annuaires Paris et France, 21, rue Ganneron, Paris.

100. — Société anonyme Didot-Bottin, 19, rue de l'Université, Paris.

101. — Société française des Guides-Albums, 77, rue Lafayette, Paris.

102. — Stewart (Raoul), 18, rue de Grammont, Paris.

103. — Thevin et Cie, 1, rue Villaret-de-Joyeuse, Paris.

104. — Viterbo, 370, rue Saint-Honoré, Paris.

105. — **Conard** (Louis), 17, boulevard de la Madeleine, Paris.
Volumes de luxe.

106. — **Cussac** (Jean), 7, rue Bleue, Paris.
Annuaire du Banquier.

107. — **Delalain frères**, 115, boulevard Saint-Germain, Paris.
Livres classiques et journaux.

108. — **Digoude, Diodet,** 39, faubourg Saint-Martin, Paris.
Musique imprimée.

109. — **Dorbon aîné,** 53 *ter*, quai des Grands-Augustins, Paris.
Éditions diverses.

110. — **Dubief** 154, rue Nationale, à Villefranche (Rhône).
Annuaire de Villefranche.

111. — **Duchemin** (Anatole), 51, rue Saint-Georges, Paris.
« Les Annales politiques » et « Université des Annales ».

112. — **Dunod** (H.) et **Pinat** (E.), 47, quai des Grands-Augustins, Paris.
Livres et publications de sciences industrielles et travaux publics.

113. — **Dupré**, 8, descente Grotti, à Nice (Alpes-Maritimes).
Annuaire de Nice.

114. — **Durand** (A.) **et fils**, 4, place de la Madeleine, Paris.
Éditions musicales.

115. — **Durand** (Vve Paul), 12, rue Fontaine, Paris.
Annuaire.

116. — **Economiste Européen** (Ed. Théry, directeur, G. Bourgarel, adm.), 50, rue Sainte-Anne, Paris.
Collection de l'« Economiste Européen ».

117. — **Faller** (Eugène), 10, rue Bailleul, Paris.
Annuaires Paris-Téléphone.

118. — **Ferroud** (F.), 127, boulevard Saint-Germain, Paris.
Ouvrages de luxe.

119. — **Floury** (H.), 1, boulevard des Capucines, Paris.
Publications artistiques et de luxe.

120. — **Foulard** (Charles), 7, quai Malaquais, Paris.
Livres d'art.

121. — **Gauthier-Villars**, 55, quai des Grands-Augustins, Paris.
Ouvrages de sciences pures et appliquées.

122. — **Gleize** (Jules), 47, rue de Prony, Paris.
Journaux sur les Expositions.

123. — **Gratier** (A.) **et Rey** (J.), Grenoble (Isère).
Éditions diverses.

124. — **Greningaire** (Emile), 17, rue Campagne-Première, Paris.
Gravures et estampes.

125. — **Grus** (Lucien), 116, boulevard Haussmann, Paris.
Éditions musicales.

126. — **Guérinet** (Armand), 140, faubourg Saint-Martin, Paris.
Livres d'architecture et d'art décoratif.

127. — **Hautecœur** (Jules), 172, rue de Rivoli, Paris.
Gravures en taille douce, eaux-fortes, photogravures, fac-similé d'aquarelles.

128. — **Heugel et Cie**, 2 *bis*, rue Vivienne, Paris.
Éditions musicales, ouvrages d'enseignement.

129. — **Huet** (Maurice), 102, rue de la Tour, Paris.
Guide international.

130. — **Juven** (Félix), 127, rue Réaumur, Paris.
Librairie et publications périodiques.

131. — **Joubert** (Martin), 25, rue d'Hauteville, Paris.
Éditions musicales et livres.

132. — **Lafitte** (Pierre) **et Cie**, 90, avenue des Champs-Elysées, Paris.
Publications illustrées.

133. — **Lahure** (Alexis), 9, rue de Fleurus, Paris.
Annuaire.

134. — **Lanquest** (G.), 7, rue Hégésippe-Moreau, Paris.
Librairie et publications périodiques.

135. — **Laurens** (H.), 6, rue de Tournon, Paris.
Éditions diverses.

136. — **Laveur** (Lucien), 13, rue des Saints-Pères, Paris.
Ouvrages d'art.

137. — **Lebon** (Ernest), 4 *bis*, rue des Écoles, Paris.
Ouvrages de mathématiques.

138. — **Letheule** (P.), 10, rue Taitbout, Paris.
Périodiques, phono-cinéma.

139. — **Le Vasseur** (A.) **et Cie**, 33, rue de Fleurus, Paris.
Estampes encadrées.

140. — **Librairie Larousse**, 17, rue du Montparnasse, Paris.
Livres, encyclopédie et tableaux d'enseignement.

141. — **Marron** (Marcel), 11, rue Jeanne-d'Arc, à Orléans (Loiret)
Livres illustrés.

142. — **Meignen** (Eugène), 15, rue du Louvre, Paris.
Memento de l'automobile.

143. — **Micaux** (Hippolyte), 34 *bis*, rue de la Bourse, au Havre.
Annuaire de commerce du Havre.

144. — **Michaud** (Léon), libraire, à Reims (Marne).
Éditions diverses.

145. — **Monde illustré**, 13, quai Voltaire, Paris.
« Le Monde illustré ».

146. — **Nathan** (Fernand), 18, rue de Condé, Paris.
Librairie classique, ouvrages d'enseignement et d'éducation.

147. — **Norsa** (C.), 13, rue d'Enghien, Paris.
Annuaire commercial franco-anglais.

148. — **Olivier** (Ernest), 10, cours de la Préfecture, à Moulins (Allier).

Collection de la Revue Scientifique du Bourbonnais.

149. — **Pedone** (Auguste), 13, rue Soufflot, Paris.

Annuaire de la Magistrature.

150. — **Pelletan** (Edouard), 125, boul. Saint-Germain, Paris.

Ouvrages d'art illustrés.

151. — **Picard** (Alcide), 11, rue Soufflot, Paris.

Ouvrages d'enseignement.

152. — **Poulalion** (Jean-Joseph), 35, rue des Petits-Champs, Paris.

Éditions musicales.

153. — **Risacher** (Emile), 167, rue Montmartre, Paris.

Annuaire des artistes.

154. — **Rivière** (Marcel), 30, rue Jacob, Paris.

Livres, brochures et revues.

155. — **Rudeval** (F.-R. de), 4, rue Antoine-Dubois, Paris.

Livres et périodiques.

156. — **Salabert** (William), 106 *bis*, boulevard Péreire, Paris.

Éditions musicales, orchestre, musique militaire.

157. — **Schmid** (Mme veuve Charles), 51, rue des Écoles, Paris.

Livres d'architecture et d'art.

158. — **Schmoll** (Louis), 35, rue de Ponthieu, Paris.

Volume : Les habitations à bon marché.

159. — **Schwartz** (Emile), 26, rue des Fossés-Saint-Jacques, Paris.

Éditions artistiques et relations de réceptions de la Ville de Paris.

160. — **Silvestre** (Claude), Le Bois-d'Oingt (Rhône).
Annuaire de l'Agriculture.

161. — **Siraudeau**, 2, rue de l'Aiguillerie, à Angers (M.-et-L.).
Annuaire de Maine-et-Loire.

162. — **Société anonyme annuaires Paris et France**, 21, rue Ganneron, Paris.
Annuaire Paris et France.

163. — **Société internationale des écoles Berlitz**, 27, avenue de l'Opéra, Paris.
Livres.

164. — **Sporck** (Georges), 19, rue Condorcet, Paris.
Ouvrages d'enseignement musical.

165. — **Tallandier** (Jules), 8, rue Saint-Joseph, Paris.
Livres, publications illustrées, gravures, éditions musicales.

166. — **Thomas** (Louis-Joseph), 28, rue Lepaute, à Nice (Alpes-Maritimes).
Éditions musicales.

167. — **Vermot** (Maurice), 6 et 8, rue Duguay-Trouin, Paris.
Almanach Vermot, publications diverses.

168. — **Vigot** (Paul), 23, place de l'École-de-Médecine, Paris.
Livres de médecine.

169. — **Viterbo** (Gustave), 370, rue Saint-Honoré, Paris.
Annuaire de la Mode.

170. — **Voitellier** (Georges), 19, boulevard Saint-Michel, Paris.
Compositions musicales.

171. — **Vuibert** et **Nony**, 63, boulevard Saint-Germain, Paris.
Livres et publications périodiques.

CLASSE 14

CARTES ET APPAREILS DE GÉOGRAPHIE ET DE COSMOGRAPHIE, TOPOGRAPHIE

Collectivité du Cercle de la Librairie.

1. — Barrère (Henry), 21, rue du Bac, Paris.
Cartes géographiques.

2. — Belin frères, 52, rue de Vaugirard, Paris.
Livres et atlas classiques.

3. — Delagrave (Charles), 15, rue Soufflot, Paris.
Livres, cartes, tableaux.

4. — Forest (Joseph), 17, rue de Buci, Paris.
Cartes et globes.

5. — Lebègue et Cie, 30, rue de Lille, Paris.
Sphères terrestres.

6. — **Compagnie universelle du canal maritime de Suez.** — Administration : 9, rue Charras, Paris.
Plan en relief du canal de Suez à l'échelle de 1/20000e, dressé par le service de l'Exploitation à Paris. Exécuté par MM. Papault et Rouelle.

Plan en relief de Port-Saïd à l'échelle de 1/5000e, dressé par le service de l'exploitation à Paris. Exécuté par MM. Blanc et Collon.

Section en relief du canal de Suez à l'échelle de 1/1000e, dressé par le service de l'Exploitation de Paris. Exécuté par M. Regnard, ingénieur.

Plans-cartes de Port-Saïd, d'Ismaïla, de Suez-Port-Thewfik à l'échelle de 1/5000e, dressé par le service de l'Exploitation à Paris. Exécutés par M. Braun, ingénieur.

Feuilles des plans cadastraux de Port-Saïd, d'Ismaïla, de Suez-Port-Thewfik à l'échelle de 1/1000e. Dressés et exécutés par le service de l'Exploitation à Paris.

Plans de détails de gares avec bâtiments et profils du canal.

7. — **Erhard frères**, 35 bis, rue Denfert-Rochereau, Paris.

Cartes géographiques.

8. — **Forest** (Joseph), 17, rue de Buci, Paris.

Cartes et globes.

9. — **Lebègue et Cie**, 30, rue de Lille, Paris.

Sphères terrestres.

10. — **Ministère de la Guerre** (*Service géographique de l'armée*), 231, boulevard Saint-Germain, Paris.

Documents.

11. — **Raveneau** (Louis), 76, rue d'Assas, Paris.

Bibliographie géographique.

12. — **Taride** (Alphonse), 20, boulevard Saint-Denis, Paris.

Cartes cyclistes de la France.

13. — **Wurher** (Louis), 4, rue de l'Abbé-de-l'Epée, Paris.

Gravures, cartes géographiques et géologiques.

CLASSE 12

PHOTOGRAPHIE

(Matériel, procédés et produits.)

1. — **Barbet-Massin** (Maison Mathieu Deroche), 39, boulevard des Capucines, Paris.

Miniatures sur émail.

2. — **Bellieni** (Henri), 1, place Carnot, Nancy.

Appareils, accessoires et tableaux de photographie.

3. — **Berthaud frères**, 31, rue de Bellefond, Paris.

Impressions photomécaniques.

4. — **Boyer** (Paul) **et Bert**, 35, boulevard des Capucines, Paris.

Photographies, paysages, études diverses.

5. — **Chambre syndicale des fabricants et négociants de la photographie**, 54, rue Etienne-Marcel, Paris.

Œuvres syndicales.

Collectivité de la Chambre Syndicale de la Photographie et de ses Applications, 48, rue Richelieu.

6. — Avril (Édouard), 30, avenue Malakoff, Paris.

7. — Boucher, 5, rue Saint-Claude, Paris.

8. — Chamberlin, 63, boulevard Rochechouart, Paris.

9. — Chambre syndicale de la Photographie et de ses Applications, 48, rue de Richelieu, Paris.

10. — Dangereux (Charles), 1, boulevard Beaumarchais, Paris.

11. — Couadou (Paul), Toulon-sur-Mer.

12. — Desbois (Léon), 33, cité des Fleurs, Paris.

13. — Durand (A.), Châlons-sur-Marne.

14. — Félix, 6, boulevard des Italiens, Paris.

15. — Gattégno, Provins.

16. — Gerschel (Charles), 23, boulevard des Capucines, Paris.

17. — Lazou (Lucien), Cambrai.

18. — Manuel (Henri), 27, faubourg Montmartre, Paris.

19. — Nadar (Paul), 51, rue d'Anjou, Paris.

20. — Otto, 3, place de la Madeleine, Paris.

21. — Panajou, Bordeaux.

22. — Petiton, 9, rue Guillaume-le-Conquérant, à Rouen.

23. — Pirou (Eugène), 5, boulevard Saint-Germain, Paris.

24. — Poyet, Épernay.

25. — Quentin, Sainte-Catherine-lès-Arras.

26. — Ratier, 8, rue Lallier, Paris.

27. — Roland, Angers.

28. — Saint-Just, 5, rue de Steinkerque, Paris.

29. — Sazerac (Roger), 43, rue Saint-Lazare, Paris.

30. — Société Industrielle (S.I.P.), Rueil.

31. — Valle (Paul), Rouen.

32. — Vallois (Edmond), 99, rue de Rennes, Paris.

33. — Waléry (Lucien), 9 *bis*, rue de Londres, Paris.

Collectivité du Syndicat de la Photogravure.

34. — Bertin et Cie, 21, rue de l'Estrapade, Paris.

35. — Chauvet et Cie, 53, rue du Montparnasse, Paris.

36. — Demoulin, 118, rue de Vaugirard, Paris.

37. — Dujardin, 28, rue Vavin, Paris.

38. — Geisler, Les Châtelles, par Raon-l'Étape (Vosges).

39. — Michel (Victor), 3, rue Duguay-Trouin, Paris.

40. — Reymond (Henri), 76, rue de Rennes, Paris.

41. — Ruckert et Cie, 56 *bis*, rue des Plantes, Paris.

Collectivité du Photo-Club.

42. — Besson (G.), 10, rue des Islettes, Paris.

43. — Binder-Mestro (Mme), 7, rue d'Antin, Paris.

44. — Bourgeois (Paul), 80, boulevard Malesherbes, Paris.

45. — Bucquet (Maurice), 12, rue Paul-Baudry, Paris.

46. — Da Cunha (A.), 2, rue Meissonnier, Paris.

47. — Demachy (Robert), 13, rue François Ier, Paris.

48. — Ducouran (E.), 104, boulevard Haussmann, Paris.

49. — Guérin (H.), 21, rue du Général-Foy, Paris.

50. — Hachette (A.), 4, rue Bayard, Paris.

51. — Huquet (Mme), 146, avenue des Champs-Elysées, Paris.

52. — Naudot (P.), rue Washington, Paris.

53. — Puyo (C.), 33, rue de Turin, Paris.

54. — Roy, 145, boulevard Haussmann, Paris.

55. — Singly (vicomte de), 89, boulevard Malesherbes, Paris.

56. — **Couture** (Maurice), directeur de « Studia Lux », 28, avenue des Champs-Élysées, Paris.

Photographies.

57. — **Demaria frères**, 169, quai de Valmy, Paris.

Appareils photographiques, cinématographiques et optique de précision.

58. — **Estieu** (Maurice), 42, rue du Louvre, Paris.

Photographies.

59. — **Felix**, 6, boulevard des Italiens, Paris.

Photographies.

60. — **Gauthier-Villars**, 55, quai des Grands-Augustins, Paris.

Ouvrages sur la photographie.

61. — **Gaumont**, 57, rue Saint-Roch, Paris.
Appareils photographiques et cinématographiques.

62. — **Gerschel** (Charles), 23, boulevard des Capucines, Paris.
Photographies.

63. — **Grieshaber frères et Cie**, 12, rue du Quatre-Septembre, Paris.
Plaques, papiers photographiques, marque « As de trèfle ».

64. — **Guilleminot, Bœspflug et Cie**, 22, rue de Châteaudun, Paris.
Épreuves sur papiers et sur verres, plaques et papiers.

65. — **Infroit**, 167, boulevard Saint-Germain, Paris.
Épreuves radiographiques.

66. — **Jougla** (Société), Joinville-le-Pont (Seine).
Plaques, papiers, épreuves, appareils.

67. — **Le Mouel** (Société du Photochrome), 4, rue de Stockholm, Paris.
Appareils et épreuves.

68. — **Lumière et ses fils**, Monplaisir, Lyon.
Plaques, papiers, vitraux.

69. — **Manuel** (Henri), 27, faubourg Montmartre, Paris.
Photographies.

70. — **Mendel** (Charles), 118, rue d'Assas, Paris.
Publications et ouvrages photographiques.

71. — **Nadar** (Paul), 51, rue d'Anjou, Paris.
Portraits et études.

72. — **Neurdein frères**, 52, avenue de Breteuil, Paris.
Photographies et cartes postales.

73. — **Otto** (Wegener), 3, place de la Madeleine, Paris.
Photographies.

74. — **Richard** (Jules), 25, rue Mélingue, Paris.
Agrandissements du vérascope.

75. — **Société industrielle de photographie**, Rueil (S.-et-O.).
Cartes postales, photographies bromure.

76. — **Vallois**, 99, rue de Rennes, Paris.
Photographies au charbon.

77. — **Walbott**, 7, boulevard de Strasbourg, Paris.
Photographies.

78. — **Wladimiroff** (Nicolas), 20, boulevard Emile-Augier, Paris.
Appareils.

CLASSE 17

INSTRUMENTS DE MUSIQUE

1. — **Aciéries et Forges de Firminy** (Société anonyme des), à Firminy (Loire).

Cordes de pianos, cadres de pianos montés avec cordes spéciales.

2. — **Blanchi** (Albert), 20, boulevard Mac-Mahon, Nice (Alpes-Maritimes).

Violons.

3. — **Burgasser** (L.) **et Theilmann**, 37, boulevard du Temple, Paris.

Pianos.

4. — **Caressa et Français**, 4, rue Saulnier, Paris.

Violons, altos, violoncelles.

5. — **Chaperon** (Adèle), **(H. Christophe et Etienne)**, 97, rue de Charonne, Paris.

Harmonium, chaise d'orgue.

6. — **Coquet fils** (Léon), 10, rue de Babylone, Paris.

Piano droit avec nouveau système de tension des cordes.

7. — **Cottereau** (Alph.-Lucien), 61, faubourg du Temple, Paris.

Anches pour instruments à vent.

8. — **Delanerie** (Camille), 9, rue de Rivoli, Paris.
Piano droit.

9. — **Énaux** (Louis), 4, rue Say, Paris.
Harpe-lyre.

10. — **Evette et Schæffer**, 18, passage du Grand-Cerf, Paris.
Instruments de musique à vent, en bois et en cuivre.

11. — **Gehrling et Cie**, 59, rue de l'Ourcq, Paris.
Appareil automatique-pneumatique. — Mécaniques de pianos.

12. — **Guillot** (Manufacture de pianos), (Renard et Cahouet), 16, boulevard Saint-Denis, Paris.
Piano droit avec appareil automatique-pneumatique.

13. — **Haëne** (G.-P.), 153, route de la Révolte, Saint-Denis (Seine).
Mécaniques de pianos.

14. — **Labrousse** (Joseph), 51, rue de Rivoli, Paris.
Piano droit.

15. — **Lantelme** (Auguste), 22, rue de Chaptal, Paris.
Piano pour compositeurs.

16. — **Lantelme** (Georges), 61 bis, boulevard Beauséjour, Paris.
Appareil enregistrant et reproduisant les variations d'intensité dans les appareils automatiques.

17. — **Leguérinais frères**, 106, boulevard Ménilmontant, Paris.
Piano droit.

18. — **Mustel et Cie**, 46, rue de Douai, Paris.
Concertal Mustel.

19. — **Pinet** (Léon), 66, cours de Vincennes, Paris.
Anches métalliques pour harmoniums, diapasons divers, outillage d'accordeurs, tour de luthier, etc.

20. — **Pleyel, Wolf, Lyon et Cie**, 32, rue Rochechouart, Paris.
Pianos, harpes chromatiques sans pédales (système Lyon).

21. — **Rivoire** (Arthur), 12, rue Auber, Paris.
Enregistreur musical.

22. — **Roche** (Jean-Joseph), villa Nadèje, Saint-Antoine, près Marseille (Bouches-du-Rhône).
Douze végas.

23. — **Sartory** (Eug.), 13, faubourg Poissonnière, Paris.
Archets.

24. — **Schœnaers-Millereau**, 66, rue d'Angoulême, Paris.
Instruments à vent et éditions musicales.

25. — **Ullmann** (Ch. et J.), 11, faubourg Poissonnière, Paris.
Instruments de musique.

GROUPE IV

CLASSE 19

MACHINES A VAPEUR

1. — **Association parisienne des Propriétaires d'appareils à vapeur** (M. **Compère**, dir.), 66, rue de Rome, Paris.
   Tableau sur le fonctionnement de l'Association.

2. — **Begenne Lamotte**, 80, rue Mozart, Paris.
   Produits pour l'épuration des eaux industrielles, etc.

3. — **Demarigny** (Vve Edmond), 62, boul. de la Gare, Paris.
   Plans, dessins, photographies, maquettes de travaux de fumisterie et maçonnerie industrielles, etc.

4. — **Duval** (Constant), chauffeur au chemin de fer du Nord, à Louvroil (Nord).
   Une machine en réduction.

5. — **Grangé** (H.-D.), 38, rue N.-D.-de-Nazareth, Paris.
   Verrerie scientifique et industrielle, tubes de niveau.

6. — **Niclausse** (J. et A.), 24, rue des Ardennes, Paris.
   Générateur avec accessoires, modèle en réduction, etc.

7. — **Paty** (Laurent), 17, rue Gérando, Paris.

Une petite chaudière, modèle type multibouilleurs.

8. — **Société de Laval (M. Sosnowsky,** directeur), 48, rue de la Victoire, Paris.

Turbines à vapeur.

9. — **Stofft** (Albert), 167, rue d'Allemagne, Paris.

Chaudière et appareils de grosse chaudronnerie.

CLASSE 20

MACHINES MOTRICES DIVERSES

1. — **Baudry de Saunier**, 20, rue Duret, Paris.

Revue « Omnia », ouvrages sur l'automobilisme et la mécanique.

2. — **Champesme** (Alexandre), 5, rue La Vieuville, Paris.

« L'Étourneau » appareil de ventilation pour les conduits de fumée.

3. — **Dunod** (H.) **et Pinat** (E.), 49, quai des Grands-Augustins, Paris.

Livres sur la mécanique.

4. — **Establie frères et Louis Establie**, 11, quai Valmy, Paris.

Radiateurs, pour automobiles, meubles décoratifs métalliques.

5. — **Godard Desmarest**, 9, rue Ballu, Paris.

Lampes et générateurs à acétylène pour l'éclairage des usines, chantiers, établissements publics, habitations, etc.

6. — **Hébert** (Roger), 10, rue Carnot, Versailles (S.-et-O.).

« L'Engoulvent », appareil de ventilation de cheminées.

7. — **Jahan** (F.), 16, rue de la Station, Courbevoie (Seine).

Moulinets dynamométriques, pièces de mécanique et de précision.

8. — **Janneau** (Ch.), 73, rue Pigalle, Paris.

Calorifuges.

9. — **Lascombes** (Paul), 50, rue de la Goutte-d'Or, Paris.

Appareils d'éclairage et de chauffage.

10. — **Lemaignen** (Robert), 30, rampe Sainte-Hilaire, Rouen (Seine-Inférieure).

Machines à additionner. Indicateur de vitesse pour automobiles.

11. — **Mera** (directeur de la Société générale des Industries économiques, moteurs Charron), 40, rue Laffitte, Paris.

Dessins et photographies de moteurs à gaz pauvre.

12. — **Régnier, Péridier et Cie**, 14-16, rue des Maronites, Paris.

Matériaux isolants en liège aggloméré, briques, carreaux, parquets.

CLASSE 21

APPAREILS DIVERS DE LA MÉCANIQUE GÉNÉRALE

1. — **Compagnie pour la fabrication des compteurs et matériel d'usines à gaz**, 27, rue Claude-Vellefaux, Paris.

Compteurs à gaz, compteurs de Fabrications, compteurs d'eau.

2. — **Domange** (A.) **et fils**, 74, boulevard Voltaire, Paris.

Courroies pour transmissions et tous cuirs appliqués à la mécanique.

3. — **Établissements Daydé et Pillé**, 29, rue de Châteaudun, Paris.

Dessins. Tableaux. Photographies.

4. — **Hamelle** (Henry), 21 et 23, quai Valmy, Paris.

Appareils graisseurs automatiques.

5. — **Mandet** (Jacques), 6, rue de l'Ermitage, Paris.

Appareils respiratoires autonomes permettant la pénétration dans les milieux irrespirables.

6. — **Parenty** (Henry), 39, rue du Pont-Neuf, Lille (Nord).

Compteurs de vapeur, compteurs d'eau.

7. — **Piat** (les fils de A.) **et Cie**, 85, rue Saint-Maur, Paris.

Pièces diverses de mécanique générale, machines à river, etc.

8. — **Saint-Cric, Caplen, Bauer et Debray**, 101, rue de Molière, Paris.

Courroies de transmissions en tous genres.

9. — **Sebin** (Charles), 2 et 4, rue Morand, Paris.

Chaînes Galle et Vaucanson. Tableau mural.

10. — **Syndicat des mécaniciens, chaudronniers et fondeurs**, 94, rue d'Hauteville, Paris.

Tableaux, volumes, etc...

CLASSE 22

MACHINES-OUTILS

1. — **Bedoin** (A.), Sorgues (Vaucluse).

Pierres à aiguiser et à affûter, pierres du Levant et d'Amérique de diverses formes. Pierres à faux. Pierres à rasoir.

2. — **Bliss et Cie**, 100, boulevard Victor-Hugo, Saint-Ouen (Seine).

Machines à emboutir, estamper, découper, agrafer et sertir.

3. — **Brenot et Duronfosse**, 53-55, rue Servan, Paris.

Tours à décolleter, machines à percer horizontalement.

4. — **Chouanard** (E.), 3, rue Saint-Denis, Paris.

Tour « Pax ».

5. — **Dard** (Louis), 34, rue Pérignon, Paris.

Machines à couder, amorcer, souder et cintrer.

6. — **Guilliet fils et Cie**, à Auxerre.

Machines à travailler le bois.

7. — **Jacquot et Taverdon**, 58-60, rue Regnault, Paris.

Machines à façonner les métaux dites « Rapides-limes ».

8. — **Janet** (Armand), 4, rue Jacques-Cœur, Paris.

Arbres de transmission flexibles et porte-outils.

9. — **Lachèze** (Émile), 17, rue Jean-de-Cirey, Dijon.

Clés à molettes pour mécaniciens, cycles, autos, etc...

10. — **Lapipe et Wittmann**,, 143, rue Oberkampf, Paris.

Machines et outils à découper, estamper et emboutir.

11. — **Lejeune et Michel-Lévy**, 1, impasse du Moulin-Joly, Paris,

Machines spéciales à l'engrenage.

12. — **Panhard et Levassor**, 19, avenue d'Ivry, Paris,

Machines-outils pour le travail du bois et des métaux.

13. — **Société des Anciens Établissements Ricbourg** (Albert), 19, quai aux Fleurs, Paris.

Plan d'un marteau pilon à course variable.

14. — **Société des Plaques et Poudres à souder, J. Laffitte**, 102, avenue Parmentier, Paris.

Plaques et poudres à souder, à braser et à tremper.

CLASSE 22 bis.

CONSTRUCTION NAVALE ET MATÉRIEL DE GUERRE

1. — **Chambres Syndicales du matériel de guerre et de la construction navale**, 63, boulevard Haussmann, Paris.

Tableaux statistiques.

Exposition collective de la Chambre syndicale de la Construction navale.

2. — Brosse (de la) et Fouché, ingénieurs-constructeurs, rue Anne-de-Bretagne, à Nantes (Loire-Inférieure).

Tableaux et photographies de navires.

3. — Normand (Augustin), et Cie, 67, rue du Perrey, le Havre (Seine-Inf.).

Modèles de navires.

4. — Société anonyme du Temple, 8 bis, avenue Percier, Paris.

Tableaux divers.

5. — Société des ateliers et chantiers de la Loire, 11 bis, boulevard Haussmann, Paris.

Modèles de navires.

6. — Société des Chantiers et ateliers de la Gironde, 40, rue d'Anjou, Paris.

Modèles de navires.

7. — Société des chantiers et ateliers de Provence, 40, chemin de la Madrague. Marseille (Bouches-du-Rhône).

Modèles de navires.

8. — Société des chantiers et ateliers de Saint-Nazaire (Penhoët), 6 bis, rue Auber, Paris.

Modèles de navires et de machines marines.

9. — Société des forges et chantiers de la Méditerranée, 1, rue Vignon, Paris.

Modèles de navires et de machines marines.

Exposition collective de la Chambre syndicale du Matériel de guerre.

10. — Compagnie des forges de Chatillon, Commentry et Neuves-Maisons, 19, rue de la Rochefoucauld, Paris.

Matériel d'artillerie, calottes cuirassées, plaques démontées.

11. — Compagnie des forges et aciéries de la Marine et d'Homécourt, 98, rue de la Victoire, Paris.

Canons, plaques de blindage, projectiles.

12. — Holter (Jacob) et Cie, Unieux, (Loire).

Pylône, arbre de torpilleurs, obus.

13. — Lefebvre (H.), 10, rue Erard, Paris.

Tableaux de matériel militaire.

14. — Marrel frères, Rive-de-Gier (Loire).

Plaques de blindage, ancres, arbres de torpilleurs.

15. — Schneider et Cie, 42, rue d'Anjou, Paris.

Blindages, matériel d'artillerie, modèles de bateaux.

16. — Société anonyme des anciens établissements Hotchkiss et Cie, 21, rue Royale, Paris.

Canons, mitrailleuses et fusils-mitrailleurs.

17. — Société anonyme des fonderies et laminoirs de Biache-Saint-Waast, 28, rue Saint-Paul, Paris.

Obus. Réservoirs à gaz comprimés.

18. — Société de construction des Batignolles, 176, avenue de Clichy, Paris.

Tableaux de tourelles cuirassées.

GROUPE V

CLASSE 23

PRODUCTION ET UTILISATION MÉCANIQUE DE L'ÉLECTRICITÉ

1. — **Anglade et Debauge**, 3, rue La Feuillade, Paris.

Fils et câbles électriques.

2. — **Bardot** (Edmond), 2, rue de Bellevue, Paris.

Groupe électrogène à gaz pauvre pour fonctionner au charbon de bois.

3. — **Citroën** (André) **et Cie**, 202, faubourg Saint-Denis, Paris.

Engrenages spéciaux pour réducteurs et moteurs électriques.

4. — **Charbonneaux et Cie**, route de Cormontreuil, à Reims.

Isolateurs, verreries.

5. — **Hillairet-Huguet**, 22, rue Vicq-d'Azir, Paris.

Cabestans électriques.

6. — **La Canalisation électrique**, à Saint-Maurice (Seine)

Fils, câbles électriques et accessoires pour toutes canalisations.

7. — **Neu** (Lucien), 94, rue du Ranelagh, Paris.

Dessins d'appareils de sécurité pour canalisations électriques haute tension.

8. — **Sautter Harlé et Cie**, 26, avenue de Suffren, Paris.

Groupe électrogène, projecteurs électriques, pompes centrifuges, etc.

9. — **Société alsacienne de Constructions mécaniques**, à Belfort, et 4, rue de Vienne, Paris.

Moteurs à courant continu, triphasé et monophasé, survolteur, etc.

10. — **Société française de fabrication des Tubes**, à Louvroil (Nord).

Poteaux coniques et télescopiques, poteaux à tronçons montables sur place.

11. — **Société Gramme**, 20, rue d'Hautpoul, Paris.

Machines dynamos à courants continu et alternatif, transformateurs, accumulateurs, lampes à incandescence et à arc.

12. — **Société « l'Éclairage Électrique » et Boulte-Larbodière**, 364, rue Lecourbe, Paris.

Moteurs électriques; transformateurs; pompe centrifuge; groupe électrogène de bord.

CLASSE 24

ÉLECTROCHIMIE

1. — **Compagnie française de Charbons pour l'Electricité**, Usine du Moulin-Noir, à Nanterre (Seine).

Charbons pour lampes à arc, balais pour dynamos.

2. — **Compagnie générale d'Électro-Chimie de Bozel**, 18, rue de la Pépinière, Paris.

Carbure de calcium; ferro-alliages et matières premières de mines.

3. — **Delafon** (Philippe), 128, rue de la Convention, Paris.

Piles électriques; sonneries et accessoires.

4. — **Dinin** (Alfred), 2, quai National, Puteaux (Seine).

Accumulateurs électriques transportables, stationnaires et de traction.

5. — **Heinz et Cie**, 27, rue Cavé, Levallois-Perret (Seine).

Accumulateurs électriques.

6. — **Société anonyme « Le Carbone »**, 12, rue de Lorraine, Levallois-Perret.

Balais en charbon; charbons pour microphones et téléphones.

7. — **Société anonyme pour le Travail électrique des métaux** 26, rue Laffitte, Paris.

Accumulateurs et détrarteurs ; lampes à incandescence.

8. — **Société des Établissements Keller-Leleux et Cie Électro-Thermique Keller-Leleux,** 3, rue Vignon, Paris.

Ferro-silicium ; ferro-chrome ; silico-spiegels et pièces en acier.

9. — **Société anonyme Électro-Métallurgique, procédés E. Girod,** à Ugine (Savoie).

Alliage ferro-métallique ; produits au four électrique.

10. — **Société d'Électro-Chimie,** 2, rue Blanche, Paris.

Chlorate, perchlorate, sodium, aluminium, chrome et manganèse pur.

11. — **Société « La Volta »,** à Moutiers (Savoie).

Produits obtenus par l'électrolyse et par le four électrique ; ferro-alliage.

12. — **Société « La Néo-Métallurgie » et Société Electrochimique du Giffre,** 10, rue de Louvois, Paris, et St-Jeoire.

Four électrique et produits électro-métallurgiques et chimiques.

13. — **Société des Carbures métalliques,** 2, rue Blanche, Paris.

Carbure de calcium, ferro-alliages, charbons agglomérés.

14. — **Société Électro-Métallurgique française,** à Froges (Isère).

Aluminium, acier électrique ; ferro-chrome, ferro-silicium.

CLASSE 25

—

ÉCLAIRAGE ÉLECTRIQUE

1. — **Appareillage électrique Grivolas**, 16, rue Montgolfier, Paris.

Appareillage électrique pour installation de lumière et traction.

2. — **Barbier, Bénard et Turenne**, 82, rue Curial, Paris.

Phares et projecteurs électriques. Eclairage électrique des navires, spécialité pour la guerre et la marine.

3. — **Bardon** (Louis), 61, boulevard National, Clichy (Seine).

Lampes à arc et accessoires.

4. — **Cance et fils et Cie**, 5, rue Saint-Vincent-de-Paul, Paris.

Rhéostats pour éclairage, dessins et spécimens d'installations électriques.

5. — **Compagnie Continentale pour la fabrication des Compteurs à gaz et autres appareils**, 9, rue Pétrelle, Paris.

Compteurs d'électricité.

6. — **Compagnie française des Perles électriques Weissmann**, 37, rue Taitbout, Paris.

Appareils d'éclairage sans douilles ni culots; économiseur électrique.

7. — **Compagnie générale des travaux d'Éclairage et de Force**, 23, rue Lamartine, Paris.

Appareils de distribution de l'électricité; lampes à arc; rhéostats.

8. — **Genteur** (J.), 122, avenue Philippe-Auguste, Paris.

Coupe-circuits, disjoncteurs, démarreurs, interrupteurs, parafoudres, rhéostats, etc.

9. — **Guinier** (Edouard), 38, rue de Trévise, Paris.

Bronzes d'éclairage électrique; application d'électricité à la décoration.

10. — **Paz et Silva**, 55, rue Sainte-Anne, Paris.

Matériel d'illumination ; câbles et lampes ; appareil de stérilisation de l'eau et de l'air par l'ozone ; lampes « Tantale ».

11. — **Roux** (Gaston), 12, rue Hippolyte-Lebas, Paris.

Documents statistiques du Bureau de Contrôle des Installations électriques.

CLASSE 26

—

TÉLÉGRAPHIE ET TÉLÉPHONIE

1. — **Cie des Tréfileries du Havre**, 29, rue de Londres, Paris.

Fils, câbles pour canalisations aériennes, planches, plaques de foyer pour locomotives, etc.

2. — **Darras** (Alphonse), 123, boulevard Saint-Michel, Paris.

Appareils télégraphiques, compteurs d'électricité.

3. — **Leclanché et Cie**, 158, rue Cardinet, Paris.

Piles électriques.

4. — **Mambret et Cie**, 25, rue de la Montagne-Sainte-Geneviève, Paris.

Appareils télégraphiques et téléphoniques.

5. — **Mildé** (Ch.) **fils et Cie**, 60, rue Desrenaudes, Paris.

Appareils de téléphonie de réseau et de téléphonie privée. Sonneries, appareils lumineux.

6. — **Société industrielle des Téléphones,** 25, rue du Quatre-Septembre, Paris.

Appareils et câbles pour la télégraphie et la téléphonie.

7. — **Woittequand** (Charles), 83, cours d'Orléans, à Charleville (Ardennes).

Sonneries électriques à monture métallique.

CLASSE 27

—

APPLICATIONS DIVERSES DE L'ÉLECTRICITÉ

1. — **Chauvin et Arnoux**, 186, rue Championnet, Paris.

Baromètres enregistreurs, pyromètres, voltmètres, ampèremètres à cadran et enregistreurs.

2. — **Château frères**, 125, boulevard de Grenelle, Paris.

Horloges électriques, contrôleurs d'entrée, appareils enregistreurs.

3. — **Compagnie pour la fabrication des Compteurs et Matériel d'usines à gaz**, 16, boulevard de Vaugirard, Paris.

Compteurs d'électricité pour courant continu et alternatif.

4. — **Ducretet** (Eugène), 75, rue Claude-Bernard, Paris.

Instruments de précision pour les sciences, appareils télégraphiques et téléphoniques avec ou sans fil.

5. — **Dumont** (G.) **et Baignères** (G.), 167, faubourg Saint-Martin, Paris.

Photographies d'appareils électriques pour chemins de fer.

6. — **Dunod et Pinat**, 49, quai des Grands-Augustins, Paris.

Livres et revues traitant de l'électricité.

7. — **Destombes** (Amédée), 34, rue Nollet, Paris.

Machines à graver par l'électricité.

8. — **Féry** (Charles), 42, rue Lhomond, Paris.

Pendule électrique, photomètre à lecture directe, pyromètres.

9. — **Montpellier** (Jules), 43, avenue de Saxe, Paris.

Collection de « L'Electricien », ouvrages sur l'électricité.

10. — **Portevin** (Hippolyte), 2, rue de la Belle-Image, à Reims.

Tableau graphique figurant l'installation d'éclairage électrique et de transport de force.

11. — **Renault** (Dr Ch.), 87, rue Turbigo, Paris.

Radiographies et appareil stéréoradiographique avec images.

12. — **Richard** (Jules), 25, rue Mélingue, Paris.

Instruments de mesure et de contrôle pour les sciences et l'industrie.

13. — **Rix** (Victor), 109, boulevard Beaumarchais, Paris.

Allumoirs et réveils électriques.

14. — **Rousselle et Tournaire**, 52, rue de Dunkerque, Paris.

Appareillage électrique pour wagons de luxe.

15. — **Schühler** (Paul), 7, avenue Trudaine, Paris.

Dessins et photographies de l'installation d'un groupe moteur générateur de 600 kw.

16. — **Société Électro-textile**, 149, rue de Rome, Paris.

Métier pour le gazage électrique des fils.

17. — **Société Française de Constructions Mécaniques** (anciens Etablissements Cail), à Denain (Nord).

Mouton rotatif pour mesurer la fragilité des métaux, etc.

18. — **Sté d'Électricité et d'Automobiles Mors et E. Sartiaux**, 48, rue du Théâtre, Paris.

Signaux et appareils de sécurité pour les chemins de fer.

19. — **Société internationale des Électriciens**, 14, rue de Staël, Paris.

Tableaux et publications diverses.

20. — **Société d'Électricité « Nilmelior »**, 47, rue Lacordaire, Paris.

Machines statiques, radiographie, piles, etc.

21. — **Société des Procédés Gin pour la Métallurgie électrique**, 149, rue de Rome, Paris.

Fours électriques en réduction, produits fabriqués, métaux divers.

CLASSE 15

INSTRUMENTS DE PRÉCISION ET D'OPTIQUE

1. — **Alaska Cristal (The C°)**, 206, rue de Rivoli, Paris.
Jumelles, verres à double foyer invisible. Télégic.

2. — **Baille-Lemaire et fils**, 26, rue Oberkampf, Paris.
Jumelles en tous genres.

3. — **Bellieni** (Henri), 1, place Carnot, Nancy (M.-et-M.)
Instruments de précision pour la géodésie et la topographie.

4. — **Bernel-Bourette**, 84, boulevard Beaumarchais, Paris.
Instruments de précision.

5. — **Bournay** (A.), 100, rue Pelleport, Paris.
Giroscopes de précision; microscopes; loupes; jouets scientifiques.

6. — **Collot** (Charles), 226, boulevard Raspail, Paris.
Balances et poids de haute précision.

7. — **Deraisme**, (Ad. et Ed.), 167, rue Saint-Maur, Paris.
Jumelles prismatiques « Mono ».

8. — **Deroy** (Hippolyte), 34, rue Corbeau, Paris.
Jumelles.

9. — **Destombes** (Amédée), 34, rue Nollet, Paris.

Machine à graver par l'électricité.

10. — **Dion** (Charles), 191, rue de l'Université, Paris.

Appareil pour le traitement de la myopie et des autres altérations de la vue.

11. — **Drissler** (Jacques), 24, rue Beaubourg, Paris.

Tubes de Crookes ; thermomètres ; aréomètres, etc.

12. — **Dyktor et Cie**, 41, rue des Francs-Bourgeois, Paris.

Optique, lunetterie, microscopes, ophtamomètres.

13. — **Établissements Poulenc frères**, 122, boulevard Saint-Germain, Paris.

Instruments de précision pour laboratoires.

14. — **Fournier et Cie**, 11, rue Campagne-Première, Paris.

Thermomètres, pyromètres, thermomanomètres, thermostats, régulateurs de pression et de débit.

15. — **Guillaume** (Eugène), 7, rue Pastourelle, Paris.

Instruments de précision et d'optique ; lunettes, baromètres, thermomètres.

16. — **Hue** (Eugène) **fils**, 63, rue des Archives, Paris.

Baromètres, thermomètres, manomètres enregistreurs.

17. — **Huet et Cie**, 114, rue du Temple, Paris.

Jumelles, longues-vues, télémètres.

18. — **Jarret** (François), 166, avenue de Suffren, Paris.

Optique à l'usage des sciences, prismes de haute précision, objectifs photographiques ; plans types.

19. — **Jobard frères**, 3, boulevard Montmartre, Paris.

Lunetterie et optique.

20. — **Lacombe** (Louis), 9, boulevard des Filles-du-Calvaire, Paris.

Jumelles en tous genres.

21. — **Laviolette** (Charles), 8, rue Haxo, Paris.

Lentilles pour condensateurs et à échelons pour phares ; miroirs ; réflecteurs demi-boules.

22. — **Lequeux** (Paul), 64, rue Gay-Lussac, Paris.

Centrifugeur de laboratoire ; four électrique Clerc et Minet.

23. — **Léon** (L.-K.), 33, passage Jouffroy, Paris.

Optique, verres double foyer.

24. — **Le Pladec-Martin** (Gérard), 12, cours du Jardin-Public, Bordeaux.

Instruments de mathématique et d'arpentage. Optique.

25. — **Lhermitte-Lejard**, 13, rue de la Cerisaie, Paris.

Instruments de topographie ; mesures divisées.

26. — **Maxant** (Léon), 38, rue Belgrand, Paris.

Baromètres, dynamomètres, thermomètres.

27. — **Ministère du Commerce et de l'Industrie** (Service des Poids et Mesures), 103, rue de Grenelle, Paris.

Copies des prototypes nationaux et internationaux du mètre et du kilogramme ; instruments de pesage ; étalons, poinçons, alcoomètres.

28. — **Morin H.** (Ateliers H. Morin et Gensse), 11, rue Dulong, Paris.

Instruments pour le nivellement, la topographie, l'arpentage, etc.

29. — **Muskiewicz** (J.-P.), 152, faubourg Saint-Martin, Paris.

Loupes, microscopes, jumelles, lunettes.

30. — **Nachet** (Alfred), 17, rue Saint-Séverin, Paris.
Microscopes et accessoires.

31. — **Naudet et Cie. — Vve Poirelle et Dourde, successeurs,** 4, place Thorigny, Paris.
Baromètres holostériques et hygromètres.

32. — **Payen** (Madame), 16, rue de la Tour-des-Dames, Paris.
Machines à calculer.

33. — **Pellin** (Philippe), 21, rue de l'Odéon, Paris.
Prismes, étalons, goniomètres, photomètres.

34. — **Petit** (Louis), 12, rue Barbette, Paris.
Jumelles marines ; longues-vues, etc.

35. — **Picard** (René), 21, avenue de Saint-Ouen, Paris.
Compteur-contrôleur horokilométrique pour taximètres.

36. — **Ponthus et Therrode**, 6, rue Victor-Considérant, Paris.
Théodolites sextants.

37. — **Sanguet** (Joseph), 31, rue Monge, Paris.
Tachéomètres, boussoles, diastimomètres, règles à calcul.

38. — **Secrétan** (Georges), 13, place du Pont-Neuf, Paris.
Objectifs pour lunettes astronomiques et théodolites.

39. — **Stiassnie** (Maurice), 204, boulevard Raspail, Paris.
Microscopes et microcosmes.

40. — **Tubeuf** (A.), 95, rue Oberkampf, Paris.
Jumelles de théâtre, de campagne, de navire.

41. — **Thurneyssen** (Jules), 58, rue Monsieur-le-Prince, Paris.
Instruments de chimie, de physique et de précision.

GROUPE VI A

CLASSE 28

MATÉRIAUX, MATÉRIEL ET PROCÉDÉS DU GÉNIE CIVIL

1. — **Aubry-Pachot** (E.), 112-114, rue d'Aubervilliers, Paris.
Pierre à plâtre et ses dérivés.

2. — **Barbier, Bénard et Turenne,** 82, rue Curial, Paris.
Appareils de phares.

3. — **Bonnal** (Auguste), 27, quai des Grands-Augustins, Paris.
Volumes. — Bibliothèque du Conducteur des travaux publics.

4. — **Coignet** (Edmond), 20, rue de Londres, Paris.
Ciment armé.

5. — **Collantier** (Gustave-Félix), 10, rue Poisson, Paris.
Stucatine (imitation de la pierre). Lino-métal (procédé de vitrage)

6. — **Candlot**, 6, rue Saint-Pétersbourg, Paris.
Photographies et plans.

7. — **Considère, Pelnard et Lossier**, 103, boulevard Montparnasse, Paris.

Plans, pièces en béton armé.

8. — **Decauville** (Paul), 7, boulevard Beauséjour, Paris.

Protection des dunes, berges, canaux, talus de chemins de fer

9. — **Fontaine-Souverain**, 9, rue des Roses, Dijon.

Échelles à coulisses.

10. — **Friésé** (Paul), 48, rue Pergolèse, Paris.

Dessins.

11. — **Hennebique**, 1, rue Danton, Paris.

Photographies de travaux en béton armé.

12. — **Lièvre** (Hector), 65, quai de la Gare, Paris.

Échafaudages rapides.

13. — **Metz** (Arthur), 154, boulevard Magenta, Paris.

Dallages en asphalte armé et granit-asphalte.

14. — **Moreau** (Auguste), 10, rue Duperré, Paris.

Dessins et plans.

15. — **Sénépart** (Georges), Mouy (Oise).

Plans, matériaux de chaussées.

16. — **Seurat et Deschamps**, 56 *bis*, rue Lafayette, Paris.

Ciment volcanique.

17. — **Société des Ciments de Vermenton**, 25, quai d'Issy-les-Moulineaux, Issy-les-Moulineaux (Seine).

Chaux, ciments, pierres cuites.

18. — **Société générale de constructions en béton armé**, 167, avenue Victor-Hugo, Paris.

Photographies de travaux en béton armé.

19. — **Société de goudronnage des routes**, 17, rue de Bourgogne, Paris.

Photographies d'appareils à goudronner les routes.

20. — **Weitz** (Jules), chemin des Culattes, Lyon (Rhône).

Photographies de voies portatives et wagons.

CLASSE 29

—

MODÈLES. PLANS ET DESSINS DE TRAVAUX PUBLICS

1. — **Baudet Donon et Cie**, 139, rue Saussure, Paris.

Photographies de travaux.

2. — **Chagneaud** (Léon), 11, rue Saint-Florentin, Paris.

Dessins et photographies relatifs aux travaux du métropolitain.

3. — **Daydé et Pillé**, 29, rue de Châteaudun, Paris.

Tableaux, dessins, photographies et modèles de travaux exécutés.

4. — **Doillet** (Laurent), architecte, 60, rue Larochefoucault, Paris.

Dessins de caserne des sapeurs-pompiers de Paris.

5. — **École Spéciale des Travaux Publics du Bâtiment et de l'Industrie** (M. Eyrolles, directeur), 3, rue Thénard, Paris.

Cours imprimés de l'Ecole, travaux des élèves, résultats obtenus.

6. — **Entreprise Générale du Chemin de Fer des Alpes Bernoises**, 61, rue de l'Arcade, Paris.

Plans et photographies relatifs à la ligne BERNE-LOETSCHBERG-SIMPLON.

7. — **Fourchotte** (Maurice), 67, rue Michel-Ange, Paris.

Dessin d'un appareil de production automatique d'acétylène.

8. — **Guilmoto** (Henri), 90, rue Lecourbe (5, Villa Poirier), Paris.

Plans et photographies de travaux publics.

9. — **Hersent** (Jean et Georges), 60, rue de Londres, Paris.

Plans en relief et tableaux de travaux exécutés.

10. — **Ministère des Travaux Publics**, 246, boulevard Saint-Germain, Paris.

Modèles, plans et dessins de travaux publics.

11. — **Schmid, Bruneton et Morin**, 245, rue Marcadet, Paris.

Photographies de travaux métalliques, charpentes, ponts, etc...

12. — **Société Générale de Construction en béton armé et de Travaux spéciaux en ciment** (Anc. Etabl. Dumesnil). 167, avenue Victor-Hugo, Paris.

Photographies de travaux exécutés.

GROUPE VI B

CLASSE 30

CARROSSERIE, CHARRONNAGE, AUTOMOBILES ET CYCLES

(Véhicules autres que ceux des voies ferrées).

1. — **Association générale automobile**, 8, place de la Concorde, Paris.

Tableaux, cartes, poteaux-indicateurs.

2. — **Automobile-Club de France**, 6, place de la Concorde, Paris.

Tableaux, cartes, poteaux-indicateurs.

3. — **Barthelemy**, 4, rue de Copenhague, Paris.

Cuivrerie pour automobiles.

4. — **Baudry de Saunier**, 20, rue Duret, Paris.

Publications sur l'automobile.

5. — **Boas, Rodrigues et Cie**, 67, boulevard de Charonne, Paris.

Lanternes à pétrole et phares à acétylène, etc.

6. — **Boudevile** (Raoul), 1-3, Brixton-Road, Londres S. W.

Plans, élévations et détails d'un fiacre automobile.

7. — **Brosse frères**, 26, rue Fontaine-au-Roi, Paris.
Pièces détachées de cycles et d'automobiles.

8. — **Conte** (J.), 38, rue des Panoyaux, Paris.
Cycles, chaînes pour autos et cycles, jantes, guidons.

9. — **Cury** (Jules) **fils**, Deville (Ardennes).
Cylindres, pistons, carters, etc., en fonte de fer.

10. — **Delaugère et Clayette**, 16, boulevard Madeleine, Orléans. (Loiret).
Automobiles.

11. — **Etablissements Hutchinsson**, 60, rue Saint-Lazare, Paris.
Pneumatiques pour automobiles, motos et vélos.

12. — **Etablissements Lemoine**, 21, rue de Lappe, Paris.
Essieux, moyeux, ressorts, etc., pour voitures et automobiles.

13. — **Fonderies de Puteaux**, 5, rue Ampère, Puteaux (Seine).
Pièces de fonderie en aluminium, carters, etc.

14. — **Hirtz, Michel-Lévy et Bloch**, 34, rue Piat, Paris.
Pneus « Dynamic ».

15. — **Kellner et ses fils**, 125, avenue Malakoff, Paris.
Carrosseries automobiles.

16. — **Labourdette** (Henri), 35, avenue des Champs-Élysées, Paris.
Carrosseries automobiles.

17. — **Lamberjack**, 95, boulevard Gouvion-Saint-Cyr, Paris.
Automobiles.

18. — **Laurent-Colas**, Bogny-sur-Meuse (Ardennes).
Ferrures diverses pour voitures et automobiles.

19. — **Lemoine-Biès**, 11, rue Godefroy-Cavaignac, Paris.

Soudure de cuivre, d'argent, d'aluminium au bismuth.

20. — **Macérienne (la)**, 78, boulevard Richard-Lenoir, Paris.

Pièces détachées de cycles et d'automobiles.

21. — **Manufacture générale de caoutchouc** (L. Edeline), 43, quai national, Puteaux (Seine).

Pneumatiques, caoutchouc manufacturé sous toutes formes, etc.

22. — **Métropole (la)**, 47, rue Cartier-Bresson, Pantin (Seine).

Cycles.

23. — **Muhlbacher** (A.), 63, avenue des Champs-Élysées, Paris.

Carrosseries automobiles.

24. — **Potron** (Emile), 29, rue Riquet, Paris.

Essieux, moyeux, ressorts, etc., pour voitures, pièces détachées diverses.

25. — **Rheims et Auscher**, 131, avenue Malakoff, Paris.

Carrosseries automobiles.

26. — **Société anonyme des automobiles « Unic »** (Georges Richard, constructeur), 1, quai National, Puteaux (Seine).

Automobiles.

27. — **Société anonyme des caoutchoucs de Saint-Denis**, 1-8, rue Henry-Murger, Saint-Denis.

Pneumatiques, caoutchouc manufacturé, etc.

28. — **Société anonyme du Temple**, 8 bis, avenue Percier, Paris.

Chaudière d'automotrice, véhicule de poids lourd.

29. — **Société des Etablissements Falconnet-Perodeaud**, 179, rue de la Pompe, Paris.

Pneumatiques, bandages pleins, pour voitures attelées, autos et cycles.

30. — **Société française des radiateurs électrolytiques**, 79 ter, boulevard Picpus, Paris.

Radiateurs.

31. — **Société française des roulements à billes**, 70, rue Franklin, à Ivry-Port (Seine).

Pièces détachées pour automobiles et cycles.

32. — **Société « La Française »**, 9, rue Descombes, Paris.

Cycles, pièces détachées, motocyclettes.

33. — **Vermot** (Ch.), 30, rue Rennequin, Paris.

Essieux, ressorts, organes divers.

CLASSE 31

SELLERIE ET BOURRELLERIE

1. — **Hermès frères**, 24, faubourg Saint-Honoré, Paris.
Harnais de luxe et de fantaisie, selles et articles de sellerie.

GROUPE VI C

CLASSE 32

MATÉRIEL DES CHEMINS DE FER ET TRAMWAYS

1. — **Boilève** (Victor), ingénieur, 74, allées Paul-Riquet, Béziers.
Coins de sécurité pour voies ferrées.

2. — **Chambarlhac**, directeur de la Fédération des syndicats de la Côte d'Azur, 1, avenue de la Gare, Nice (Alpes-Maritimes).
Dioramas. Participation au Salon des chemins de fer français.

3. — **Chemins de fer de Ceinture de Paris**, 16, rue de Londres, Paris.
Plans et photographies de machines Compound.

4. — **Chemin de fer électrique souterrain Nord-Sud de Paris** (E. C. Bechmann directeur général), 20, rue d'Athènes, Paris.
Documents techniques.

5. — **Chemins de fer de l'État**, 42, rue de Châteaudun, Paris.
Participation au Salon des Chemins de fer français.

6. — **Chevalier** (Henri), 61, quai de Grenelle, Paris.
Trois tableaux.

7. — **Collet** (Albert), rue Cardinet, Paris.
Tableau.

8. — **Compagnie des Chemins de fer de l'Est**, 23, rue d'Alsace, Paris.
Participation au Salon des Chemins de fer français.

9. — **Compagnie des Chemins de fer du Midi**, 54, boulevard Haussmann, Paris.
Participation au Salon des Chemins de fer français.

10. — **Compagnie du Chemin de fer de Paris à Orléans**, 8, rue de Londres, Paris.
Participation au Salon des Chemins de fer français.

11. — **Compagnie du Chemin de Fer du Nord**, 18, rue de Dunkerque, Paris.
Machines à billets etc.. trajecteurs hydrodynamiques autocombinateurs, signaux.

12. — **Compagnie des Chemins de fer Paris, Lyon, Méditerranée**, 88, rue Saint-Lazare, Paris.
Participation au Salon des Chemins de fer français

13. — **Compagnie des Chemins de fer du Sud de la France**, 66, chaussée d'Antin, Paris.
Participation au Salon des chemins de fer français.

14. — **Cousin et Cie**, 52, rue de Florence, Paris.
Appareils de sécurité pour voies ferrées.

15. — **Delaître** (Pierre), 3, rue de la Condamine, Paris.
Participation au Salon des Chemins de fer français.

16. — **Desouches, David et Cie**, Ch. Desouches, gérant, 100, route des Petits-Ponts, Pantin (Seine).
Aquarelles encadrées, photographies.

17. — **Flaman** (E.), ingénieur, 2, rue Gounod, Paris.

Indicateur enregistreur de vitesse et enregistreur de la position des signaux.

18. — **Francq** (Léon) **et fils,** ingénieur, 48, avenue Victor-Hugo, Paris.

Plans, dessins.

19. — **Guide international Paris-Londres-New-York,** 102, rue de la Tour, Paris.

Exemplaire du guide.

20. — **Labour** (Victor), entrepreneur des travaux publics, 74, quai de la Rapée, Paris.

Travaux en agglomérés au carborandum.

21. — **Luchaire** (Henri) **et Pottier** (J.), 27, rue Érard, Paris.

Modèle de châssis métalliques avec équilibreur, serrure et loqueteau.

22. — **Mitjavile** (Dominique) 27, rue Maguelonne, Montpellier.

Tableaux: les wagons-foudres et leurs accessoires.

23. — **Mouret** (Alphonse), 2, rue Voltaire, à Nîmes (Gard).

Modèles de cadres démontables pour transports.

24. — **Muller** (Georges) **fils,** 50, rue de Châteaudun, Paris.

Réserves à billets, mobiliers de gares et bureaux.

25. — **Rotival** (Jules), 83, rue Lafayette, Paris.

Tableau: un wagon réservoir.

26. — **Société des appareils contrôleurs,** 44, rue Chanzy, Paris.

Appareils contrôleurs et compléteurs pour billets de chemin de fer.

27. — **Société Aster** (Monard Alfred), adm. délégué, 74, rue de la Victoire, Paris.

Autocombinateur M. D. M.

28. — **Société française de Constructions mécaniques** (Anciens établissements Cail), à Denain (Nord).

Plans et photographies de locomotives.

29. — **Société des Éclisses électromécaniques**, 84, rue du Ranelagh, Paris.

Quatre éclissages de trois types divers.

30. — **Société française des Guides-Albums**, 77, rue Lafayette, Paris.

Participation au Salon des chemins de fer français.

31. — **Société l'Electrique Lille-Roubaix-Tourcoing** (Roger Francq, directeur), 4, rue Chambre-des-Comptes, à Lille (Nord).

Documents techniques.

32. — **Trayvou** (B), Usines de la Mulatière, à la Mulatière (Rhône).

Appareils de sécurité pour Chemins de fer.

33. — **Voie ferrée indéformable** (Système Ambert), 8, rue de la Charité, Lyon (Rhône).

Frettes pour attaches de rails, modèles.

34. — **Weyl** (Michel), ingénieur, 27, rue de la Bruyère, Paris.

Tableaux.

CLASSE 33

MATÉRIEL DE LA NAVIGATION DE COMMERCE

1. — **Bizerte (Compagnie du Port de)**, 78, rue d'Anjou, Paris.
   Tableaux du port de Bizerte et statistiques.

2. — **Bonnardel**, 44, avenue des Champs-Élysées, Paris.
   Dessins et graphiques, toueurs, remorqueurs.

3. — **Jeanselme**, 7, rue des Arquebusiers, Paris.
   Cabine pour paquebot.

4. — **Sormani & Rémon**, 17, rue Caumartin, Paris.
   Panneaux, boiseries et décoration de bateaux.

5. — **Suez (Compagnie universelle du Canal maritime de)**, 4, rue Charras, Paris.

   Plan en relief du canal de Suez à l'échelle de 1/20000e. Dressé par le service de l'Exploitation à Paris. Exécuté par MM. Papault et Roufle.

   Plan en relief de Port-Saïd à l'échelle de 1/5000e. Dressé par le service de l'Exploitation à Paris. Exécuté par MM. Blanc et Collon.

   Section en relief du Canal de Suez à l'échelle de 1/1000e. Dressée par le service de l'Exploitation à Paris. Exécuté par M. Regnard, ingénieur.

Plans-cartes de Port-Saïd, d'Ismaïla, de Suez-Port-Thewfik à l'échelle de 1/5000e. Dressés par le service de l'Exploitation à Paris. Exécutés par Louis Braun, ingénieur.

Feuilles de plans cadastraux de Port-Saïd, d'Ismaïla, de Suez-Port-Thewfik à l'échelle de 1/1000e. Dressé et exécuté par le service de l'Exploitation à Paris.

Plans de détails de gares avec bâtiments et profils du Canal.

CLASSE 34

AÉROSTATION

1. — **Aéro-Club de France**, 63, avenue des Champs-Elysées, Paris.
   Tableaux et diagrammes.

2. — **Besançon** (Georges), 63, avenue des Champs-Élysées, Paris.
   Un tableau : Fascicules de la revue «L'Aérophile».

3. — **Bordé** (Paul), 29, boulevard Haussmann, Paris.
   Baromètres, hygromètres, thermomètres, jumelles, lunettes, etc.

4. — **Boulade** (Antonin), ingénieur, 4, rue Saint-Gervais, à Lyon-Montplaisir.
   Photographies prises en ballon libre (Métrophotographie)

5. — **Farcot** (J. Ambroise), 9, boulevard Denain, Paris.
   Moteur type automobile de 15/20 HP, applicable à l'aviation.

6. — **Hüe** (E,) 63, rue des Archives, Paris.
   Baromètres enregistreurs etc.

7. — **La Vaulx** (Comte H. de) 120, avenue des Champs-Elysées, Paris.
   Documents sur l'aérostation.

8. — **Mallet** (Maurice), 10, route du Havre, Puteaux (Seine).

Tableaux, photographies.

9. — **Société Antoinette**, 10, rue des Bas-Rogers, Puteaux (Seine).

Groupe moteur aréoplane.

10. — **Société des Anciens Établissements Falconnet-Pérodeaud**, 179, rue de la Pompe, Paris.

Tissus caoutchoutés pour ballons dirigeables et aéroplanes.

11. — **Société française des Ballons dirigeables**, 7, boulevard Malesherbes, Paris.

Modèles de dirigeables et de voitures à hydrogène, plans, etc.

12. — **Société de Caoutchouc manufacturé «Continental»**, 146, avenue Malakoff, Paris.

Tissus pour ballons.

GROUPE VII

AGRICULTURE

CLASSE 35

AGRICULTURE
Matériel et procédés des exploitations rurales.

1. — **Anciens Etablissements Albaret**, à Rantigny (Oise).
Machines à vapeur agricoles.

2. — **Bajac** (Antoine), à Liancourt (Oise).
Charrues, brabants, herses, etc.

3. — **Beaupré** (Eugène), à Montereau (Seine-et-Marne).
Un moto-batteur à pétrole

4. — **Caruelle** (Georges), à Origny-Sainte-Benoite (Aisne).
Pompes et élévateurs d'eau

Collectivité des Patrons Maréchaux de France.
Exposition collective — Ferrures diverses.

5. — Peillon (Antoine), président, 328, rue St-Jacques, Paris.

6. — **Dard** (Louis-Denis), 34, rue Pérignon, Paris.
Machines à forger, à refouler, presses, etc...

7. — **Darley** (Eugène) (Darley-Renault), à Nemours (S.-et-M.).
Brabants doubles, houes, bineuses, charrues.

8. — **Guichard** (Alexandre), à Lieusaint (Seine-et-Marne).
Collection d'instruments d'agriculture.

9. — **Krieg et Zivy**, 7, rue Barbès, Montrouge (Seine).
Echantillons de tôles perforées.

10. — **Laffly**, 82, rue du Vieux-Pont-de-Sèvres, Boulogne-sur-Seine.
Agromotive, compresseurs.

11. — **Magnier-Bédu** (Ernest), Groslay (Seine-et-Oise).
Charrues défonceuses, déchaumeuses, houes, etc.

12. — **Marot** (Emile) **et Cie**, à Niort (Deux-Sèvres).
Trieurs de grains

13. — **Pinchart-Deny** (L.) **et fils**, 58, rue St-Sabin, Paris.
Echantillons métaux perforés

14. — **Puzenat** (Emile) **et fils**, à Bourbon-Lancy (S.-et-L.).
Râteaux, faneuses, extirpateurs, herses, houes, cultivateurs.

15. — **Senet** (Adrien-Bruno), Nogent-le-Rotrou (Eure-et-Loir).
16, rue Claude-Vellefaux, Paris.
Sécheur de fruits.

16. — **Souchu-Pinet** (Henri), Langeais (I.-et-L.).
Instruments agricoles et viticoles.

17. — **Vidal-Beaume**, 64, avenue de la Reine, Boulogne-sur-Seine.

Moulin à vent, pompes, béliers hydrauliques.

18. — **Wallut** (R.) **et Cie**, 168, boulevard de la Villette, Paris, et à Montataire (Oise).

Un râteau automatique « le Sanglier » ; herses.

CLASSE 36

—

MATÉRIEL ET PROCÉDÉS DE LA VITICULTURE

1. — **Barbou fils**, 52, rue Montmartre, Paris.

Outillage vinicole, articles de cave et appareils divers.

2. — **Besnard, Maris et Antoine**, 60, boulevard Beaumarchais, Paris.

Appareils divers pour traitement de la vigne.

3. — **Dujardin** (Jules), successeur de Salleron, 24, rue Pavée, Paris.

Instruments œnologiques de précision ; alcoométrie officielle, etc.

4. — **Guillebeaud** (Théodore), Angoulême (Charente).

Réfrigérant, pompes, robinetterie, articles de caves.

5. — **Jacquot** (Alphonse) **fils**, 2, place Belfort et 14, rue Bergeaud, Toulouse.

Nouvelle machine à boucher et appareils de chais

6. — **Lacour frères** (Georges et Jules), 54, cours de Ciré, Bordeaux.

Enveloppes en paille pour bouteilles ; joncs tous formats.

7. — **Mabille** (E.) **frères**, ingénieurs-constructeurs, Amboise (I.-et-L.).

Pressoir à vin et cidre ; fouloir à vendange ; broyeurs.

8. — **Vve Th. Marbœuf et A. Victor**, Cognac (Charente).

Enveloppes en paille pour bouteilles de toutes dimensions.

9. — **Simoneton** (Emmanuel), manufacturier. Usines au Raincy. Maison de vente, 41-43, rue d'Alsace, Paris.

Appareils à filtrer à l'abri de l'air pour vins, alcools, et filtres pour produits chimiques, etc. ; accessoires desdits, tuyaux et seaux en toile.

10 — **Société des Établissements L. Daubon**, 210, boulevard Voltaire, Paris.

Pompes diverses ; appareils pour installations de caves, etc.

11. — **Thirion** (Henri), 10-12, rue Fabre-d'Églantine, Paris.

Machines à rincer, tirer, boucher, capsuler les bouteilles (à bras ou au moteur).

12. — **Vermorel** (Victor), constructeur, Villefranche-sur-Saône (Rhône).

Pulvérisateurs pour le traitement des maladies de la vigne et des végétaux.

13. — **Viala** (P.), « Revue de la Viticulture », 1, rue Le Goff, Paris.

Journal « Revue de la Viticulture »

Collaborateurs de la « Revue de la Viticulture ».

14. — Bérard (Paul).

15. — Chandon de Briaille.

16. — Couanon (Georges).

17. — Endrivet.

18. — Gervais.

19. — Lafaure.

20. — Lapparent (H. de).

21. — Leppage-Viger.

22. — Liouville (Félix).

23. — Maldant (Louis).

24. — Martinaud.

25. — Pacotet.

26. — Rocques (Xavier).

27. — Roy-Chevrier.

CLASSE 37

MATÉRIEL ET PROCÉDÉS DES INDUSTRIES AGRICOLES

1. — **Duquesne** (Pierre-Amédée), à Saint-Philbert, par Montfort-sur-Risle (Eure)

Patées françaises Duquesne, vermisseaux Duquesne, etc.

2. — **Gaulin** (Auguste) 170, rue Michel-Bizot, Paris.

Machines à homogénéiser le lait, la crème et la margarine ; pasteurisateurs et divers appareils.

3. — **Haller** (Georges), E. C., 52, Leadenhall Street Londres.

Danysz Virus limited.

4. — **Hubert** (Ernest), 56, route de Rouen, Saumur.

Appareils à travailler le beurre.

5. — **Lévi frères**, 160, rue Montmartre Paris.

Tissus divers pour empaqueter les beurres.

6. — **Mathieu** (Jules), 106, cours Victor-Hugo, Bordeaux.

Superphosphates, engrais.

7. — **Pellet** (Henri), 148, boulevard Magenta, Paris.

Appareils pour l'essai des produits agricoles.

8. — **Usines Schlœsing frères et Cie**, à Marseille.
Echantillons d'engrais chimiques ; pulvérisateurs Shlœsing.

9. — **Simon frères**, constructeurs, à Cherbourg.
Machines pour cidrerie, beurrerie; Moteurs.

10. — **Voitellier** (Henri), 27, boulevard Saint-Michel, Paris.
Guide pour l'élevage naturel et artificiel des animaux de basse-cour.

CLASSES 5 et 38

ENSEIGNEMENT AGRICOLE.
AGRONOMIE. STATISTIQUE AGRICOLE

1. — **Barre** (de la), (J. F. Gaston), 10, rue de Phalsbourg, Paris, et à Noë-Cottage, par Oulchy-le-Château (Aisne).

Tableaux de botanique, clichés, cartons, panneaux et divers modèles de l'osier et sous-produits.

2. — **Berge** (René), président de la Société centrale d'Agriculture de la Seine-Inférieure, 40 *bis*, rue Saint-Lô, Rouen.

Compte rendu du concours beurrier de Rouen en 1907.

3. — **Bonnefoy** (Georges), Clermont-Ferrand (P.-de-D.).

Statistique générale du département du Puy-de-Dôme « La Vie Sociale »

4. — **Martin** (Charles), ingénieur-agronome, 8, rue Granvelle, Besançon (Doubs).

Un ouvrage « Laiterie », 2e édition.

5. — **Duplessis**, secrétaire de la Société d'Encouragement à l'Agriculture de l'Arrondissement d'Orléans, 50, rue d'Illiers, Orléans.

6. — **Lachèze** (C.), château de Chercorat, par Magnac-Laval (Haute-Vienne).

Rapport sur le commerce limousin des fruits et primeurs avec l'Angleterre.

7. — **Lesage** (Léon et Maurice), 26 *bis*, rue La Fontaine, Paris.

Code de la Législation rurale.

8. — **Librairie Larousse** (Hollier-Larousse et Cie), 17, rue du Montparnasse, Paris.

Livres d'Enseignement et de vulgarisation agricoles.

9. — **Magnien** (Lucien) Inspecteur d'agriculture, 10, rue Bossuet, Dijon (Côte-d'Or).

Tableau descriptif d'une méthode rationnelle d'établissement des cartes agronomiques communales.

10. — **Ministère de l'Agriculture** : Crédit Mutuel et Coopération Agricoles (Chef de Service, M. Decharme).

Carte graphique du Crédit mutuel en France.

11. — **Plouchard** (Eugène), 132, boulevard Saint-Germain, Paris.

Le département de l'Aisne à l'Exposition de 1900.

12. — **Rémy** (Henri), président de la Société des Agriculteurs de l'Oise, à Beauvais (Oise).

Tableaux, rapports, monographies.

13. — **Syndicat Central des Agriculteurs de France**, 42, rue du Louvre, Paris.

Graphiques, tableaux, brochures,

14. — **Vacher** (Marcel), Montmarault (Allier) et 52, avenue de Breteuil, Paris.

Tableau de plans et graphiques d'exploitation d'une métairie en Bourbonnais.

CLASSE 39

PRODUITS AGRICOLES ALIMENTAIRES d'origine végétale.

1. — **Syndicat national de défense de l'Oléiculture** (M. Gabriel Baron, député, président), 34, rue de Lille, Paris.

Huiles d'olive.

2. — **Gaillard** (Auguste) **et fils**, 7, rue Sylvabelle, Marseille.

Huiles d'olive diverses.

3. — **Garres-Fourché**, (J. et H.), 6, cours de la Martinique, Bordeaux.

Huiles d'olive, liqueurs.

4. — **Hirsch frères**, 52, rue Laffitte, Paris.

Houblons.

5. — **Lambert-Maurice**, directeur de la sucrerie de Toury, Toury (E.-et-L.).

Aliment mélassé « le Païl-Mel » ; sucre, mélasses, photographies et dessin.

6. — **Louis-Dreyfus**, 4, rue de la Banque, Paris.

Grains.

7. — **Mayrargues** (Félix), 28, rue Gioffredo, Nice.

Huiles d'olive en bouteilles et estagnons.

8. — **Ricois** (Pierre-Auguste), propriétaire-agriculteur, Moresville, par Bonneval (E.-et-L.).

Céréales, grains, plantes diverses.

9. — **Sasserno, Picon et Maunier**, 1, place Cassini, Nice (Alpes-Maritimes).

Huiles d'olive.

10. — **Service de l'Oléiculture** (M. Chapelle, directeur du service), 7, rue Saint-Jacques, Marseille.

11. — **Société pour la défense du commerce des Huiles d'olive de Nice** (M.-B. Dunan, président), 52, rue de la République, Nice.

Huiles d'olive pures.

12. — **Valéri** (Jules) **et Cie**, 3, rue Scaliero, Nice.

Huiles d'olive.

13. — **Vilmorin, Andrieux et Cie**, 4, quai de la Mégisserie, Paris.

Plantes légumineuses, racines, céréales, etc.

14. — **Weill** (Camille), Toury (E.-et-L.) et 175, faubourg Poissonnière, Paris.

Orges et escourgeons de semence pour brasseries.

CLASSE 40

PRODUITS AGRICOLES ALIMENTAIRES d'origine animale

1. — **Abaye** (L), domaine du Tremblay, par Montreuil-l'Argillé (Eure).

Produits du domaine: beurre frais, demi-sel, fromages.

2. — **Asssociation Centrale des laiteries coopératives des Charentes et du Poitou**, siége social à Niort (Deux-Sèvres).

Tableaux graphiques, vue photographiques, et documents divers sur l'Association.

3, — **Compagnie générale des Laits purs**, 7, rue d'Aumale, Paris.

Laits condensés.

4. — **Dr Darses**, 22, avenue de l'Opéra, Paris.

Fromages du Cantal.

5. — **Fuh et Maurice**, 88, rue Saint-Martin, Paris.

Tableau des distinctions et récompenses obtenues par la Maison. Fac-simile de ses produits.

6. — **Godefroy** (Hyacinte), industriel-agricole, à Orbec (Calvados).

Beurres et fromages divers.

7. — **Hanff et Leu**, 62, rue Greneta, Paris.

Fromages conservés.

8. — **Institut Pasteur de Paris**, siège 28, rue Dutot, Paris.

Cultures microbiennes en tubes. Type de laboratoire.

9. — **The Nantes Butter & Refrigerating Co Ld**, à Nantes (Loire-Inférieure).

Beurre frais, demi-sel et en boîte; œufs de volailles.

10. — **Pratt** (Isidore), 49-51, rue des Menuts, Bordeaux.

Beurres et fromages frais conservés pour les Colonies.

11. — **Sarrouy & Co**, Roquefort (Aveyron)

Fromages de Roquefort.

12 — **Société anonyme de l'Emmenthal français**, 8, rue Granvelle, Besançon (Doubs)

Fromages d'Emmenthal.

13 — **Société française d'encouragement à l'industrie laitière**, Siége social, 3, rue Baillif, Paris.

Carte de la France fromagère, beurrière et des sous produits-du lait.— Spécimens des produits.— Médailles et diplômes décernés par la Société.— Collection du journal *L'Industrie Laitière*. — Etat des récompenses obtenues par la Société.

14 — **Société des Caves et des producteurs réunis de Roquefort**, Roquefort (Aveyron).

Fromages de Roquefort.

15. — **Société laitière Maggi**, 8, place de l'Opéra, Paris.

Produits et sous-produits de l'industrie laitière.

16. — **Syndicat des fabricants de caséine, lactose et poudre de lait,** 61, rue Bayen, Paris.

Produits des divers membres du Syndicat.

17. — **Syndicat général de l'industrie fromagère de l'Est,** Bar-le-Duc (Meuse).

Produits de l'industrie fromagère.

18 — **Syndicat des fromagers et laitiers de l'Eure,** siège social, Evreux (Eure).

Exposition des produits des Membres du syndicat.

CLASSES 41 et 54 réunies

—

PRODUITS AGRICOLES NON ALIMENTAIRES ENGINS, INSTRUMENTS ET PRODUITS DE CUEILLETTES

1. — **Artus** (C.), 62, rue Tiquetonne, Paris.

Huiles animales et laines.

2. — **Barral** (Joseph), pharmacien, Montbruy-les-Bains (Drôme).

Plantes servant à la fabrication de la liqueur concentrée du curé des Abeilles ; pastilles du Dr Eubée au miel du Mont-Ventoux et Eucalyptol.

3. — **Berger** (Ismaël), pharmacien, La Varenne-Saint-Hilaire (Seine).

Plantes médicinales.

4. — **Beytout et Cisterne**, pharmaciens, 4, faubourg Poissonnière, Paris.

Tisane des Chartreux ; plantes servant à sa fabrication.

5. — **Boulanger** (Emile-L.-J.), pharmacien, 19, quai Bourbon, Paris.

Truffes et amélioration du sol pour la production.

6. — **Bousquet** (Dr Fernand-Alfred), 140, faubourg Saint-Honoré, Paris.

Plantes médicinales.

7. — **Byla jeune**, à Gentilly (Seine).

Sucs de plantes fraîches pharmaceutiques.

8. — **Charnelet**, 103, rue Lafayette, Paris.

Résines, gommes, etc. — Produits servant à la fabrication de la pastorine.

Collectivité plurinominale des exposants des Chambres de Commerce d'Ajaccio et de Bastia (Corse) (1).

Produits agricoles et horticoles, etc.

9. — Bartoli, à Ajaccio.

10. — Benielli, à Sarrla Carcopino.

11. — Bernardi, à Patrimonio.

12. — Bernardini, à Sagane.

13. — Beveraggi (Benoist), à Ajaccio.

14. — Bianchetti, à Ajaccio.

15. — Blasini, à Ile-Rousse.

16. — Boutin, régisseur de l'«Avenir de Capanelli».

17. — Boyer (Léon), à Ajaccio.

18. — Boyon et Geyer, à Ajaccio.

19. — Bregauti (Jean-Thomas), Ile-Rousse.

(1) Les exposants des Chambres de Commerce (Ajaccio et Bastia) ne comptent dans la classe 41 que pour les produits qui les concernent.

Les autres produits restent soumis aux jurys des différentes classes dont ils dépendent.

20. — Campi, à Ajaccio.

21. — Campifrères, à Ajaccio.

22. — Campi (Colonel), à Ajaccio.

23. — Candeli, à Sartène.

24. — Capifali, à Calvi.

25. — Caritoux, à Ajaccio.

26. — Carlotti (Noël), à Bologna.

27. — Carrega et Santini, à Bonifacio.

28. — Casabianca (Joseph), à Ile-Rousse.

29. — Chambre de commerce d'Ajaccio, à Ajaccio.

30. — Chambre de commerce de Bastia, à Bastia.

31. — Clavel et Caritoux, à Ajaccio.

32. — Colonna (Laurent), à Sartène.

33. — Cunéo d'Ornano (Dominique), à Ajaccio.

34. — Daval, à Ajaccio.

35. — Dulesi (Antoine), à Bastia.

36. — Franceschini, à Afa.

37. — Gaffory, à Ajaccio.

38. — Garcain, à Ajaccio.

39. — Gelomini, à Patrimonio.

40. — Giordani, à Ajaccio.

41. — Giovannai, maire d'Alata.

42. — Giovanni, (Dr) à Ajaccio.

43. — Guiderdoni, à Calcateggio.

44. — Guidon (Elie), à Ajaccio.

45. — Guiseppi, à Bastia.

46. — Haas, à Ajaccio.

47. — Landry, à Calvi.

48. — Langlois et Cie, à Ajaccio.

49. — Lanzalavi, à Costa.

50. — Leonardi, capitaine, à Alata.

51. — Lewingstein, à Bastia.

52. — Lingenieur, à Bastia.

53. — Lombardi (Philippe), à Gervione.

54. — Lorenzi (Félicien), à Potichio.

55. — Luca (de) ancien notaire, à Ajaccio.

56. — Marietti (Dr), à Ajaccio.

57. — Mattei (François), à Bastia.

58. — Méchin, à Orezza.

59. — Melgrani, à Cuttoli-Cartichiata.

60. — Meyer, à Ajaccio.

61. — Muzio-Olivi (Hippolyte), à Ile-Rousse.

62. — Olivieri, à Sartène.

63. — Peretti Memme, à Sartène.

64. — Peretti de Ponte, à Ajaccio.

65. — Pérodin (Mme), à Alata.

66. — Pietri (Louis), à Sartène.

67. — Pinelli, à Ajaccio.

68. — Pinelli, à Tinccia.

69. — Pugliesi (J.), à Ajaccio.

70. — Pugliesi-Conti (D.), à Ajaccio.

71. — Quilichini, à Ajaccio.

72. — Salvani (Jean-Ambroise), à Santa-Reparata de Bologna.

73. — Santini (J.), à Appietto.

74. — Stephanopoli de Commene (G.), à Ajaccio.

75. — Société des Caves Fromagères, à Bastia.

76. — Storti (Joseph), à Ile-Rousse.

77. — Valéry (comte), à Ile-Rousse.

78. — Versini (Michel), à Ajaccio.

79. — Versini (Dominique), à Ajaccio.

80. — Dr Vico, à Ajaccio.

81. — Ville de Bastia (Corse).

82. — Dr Vincenti, à Ajaccio.

83. — Vivarelli, industriel, à Ajaccio.

Collectivité pluri-nominale de producteurs de truffes.
organisée par M. Raynaud, à Biarritz (Basses-Pyrénées).

84. — Bastardie (Albert), à Martel (Lot).
Échantillons de truffes,

85. — Carles (L. Ve Devise), à Vielles (Vaucluse).
Échantillons de truffes.

86. — Chapeyron (A. J.) à Puycousin, par Sorges (Dordogne).
Échantillons de truffes,

87. — Coste (M.), à Montségur (Drôme).
Échantillons de truffes,

88. — Commune de Montségur (Drôme).
Échantillons de truffes,

89. — Commune de Recherenches (Vaucluse).
Échantillons de truffes,

90. — Guerre, à Saint-Saturnin-les-Apt (Vaucluse).
Échantillons de truffes.

91. — Latour (Maurice), notaire à Sainte-Cécile (Vaucluse).
Échantillons de truffes,

92. — Mauric (Pierre-Auguste), à Tulette (Drôme).
Échantillons de truffes,

93. — Pradel (Louis), docteur, à Sorges (Dordogne).
Échantillons de truffes,

94. — Raynaud, Villa Raynaud à Biarritz (B.-P.)
Carte truffière de France; Échantillons de truffes.

95. — Seu de Rouville (Dr), à Saint-Paul-Trois-Châteaux (Drôme).
Échantillons de truffes.

96. — **Couturieux** (Charles), 57, avenue d'Antin, Paris.
Levurine, œnase, cidrase, lactimase; ferments: (levure de bière, vins, cidre, lait, etc.).

97. — **Derbecq**, 74, boulevard Beaumarchais, Paris.
Plantes médicinales, drogues et matières premières.

98. — **Desnoyers**, président de la Chambre syndicale des cultivateurs de champignons de France.
Tableaux, cartes, photographies, échantillons, reproduction de culture, etc.

99. — **Emden**, administrateur de la Brasserie « La Comète », 22, boulevard Poissonière, Paris.
Houblon, malt, levure de bière.

100. — **Famelart** (Auguste), 11, rue Ferdinand-Duval, Paris.
Herboristerie en gros ; produits de cueillettes et pharmaceutiques.

101. — **Franchomme**, à la Madeleine, près Lille (Nord).
Cacaos, vanilles, chocolats, etc.

102. — **Fillot** (Henry), 134, rue Saint-Honoré, Paris.
Noix de kola fraiches, kola frais stérilisé, produits divers au kola frais.

103. — **François-Mang.** (Louis), industriel, quai de Versailles, à Nantes (L.-Inf.).

Produits des cueillettes, plantes et produits dérivés.

104. — **François, Grellou** (L. et A.) **et Cie**, 77, rue Saint-Charles, Paris.

Caoutchouc brut, gutta et divers.

105. — **Galibert et Sarrat**, à Mazamet (Tarn).

Laines et peaux de tous pays et leurs dérivés.

106. — **Girard** (Alexandre), 20, rue Saint-Lazare, Paris.

Plantes aromatiques; Annuaire.

107. — **Giraud** (Léon), passage Thionville, Paris.

Matières premières d'origines animale et végétale pour utilisation industrielle.

108. — **Guilton** (Philbert), 3, rue Michel-Chasles, Paris.

Fibres et cordes pour emballages,

109. — **Josset** (Louis), 116, rue de la Boëtie, Paris.

Produits de cueillettes et médicaments s'y rapportant.

110. — **Jourdan** (U.), pharmacien, à Montségur (Gironde).

Plantes aromatiques et médicinales, produits dérivés.

111. — **Koehly** (Joseph), 160, rue Saint-Maur, Paris.

Produits pharmaceutiques bruts, plantes médicinales.

112. — **Kreiss** (Adolphe), 186, avenue Victor-Hugo, Paris.

Houblon de Bourgogne.

113. — **Lanneberine**, 19, rue Richer, Paris.

Parfumerie Lanneberine, plantes aromatiques et dérivés.

114. — **Lévy-Médart** (Camille), 67, rue de la Victoire, Paris.

Caoutchouc brut, gutta et divers.

115. — **Marie** (Augustin), à Avignon (Vaucluse).

Plantes servant à la fabrication de liqueurs diverses, parfums, lotion, essences, etc. — « French spirit, Vinkel. »

116. — **Meuret** (Eugène), (maison Meuret-Manière), à Gémeaux (Côte-d'Or).

Houblons de Bourgogne.

117. — **Midy** (A. et M.), 9, rue du Commandant-Rivière, Paris.

Plantes médicinales destinées à la fabrication de produits pharmaceutiques.

118. — **Plisson** (Alfred), 68, rue J.-J.-Rousseau, Paris.

Graisses et huiles non comestibles, caoutchouc et gommes.

119. — **Société anonyme des Savons neutres**, 136, route de Flandre, Pantin (Seine).

Huiles végétales, graisse de coco, savons neutres.

120. — **Société française des Cachets Azymes**, 68, rue du Pré-Saint-Gervais, Paris.

Paille, blé, froment, gruau, cachets azymes, etc.

121. — **Société scientifique des pharmaciens du Sud-Est**, président A. Marie, rue du Chapeau-Rouge, Avignon.

Etude sur les truffes et les arbres truffiers.

122. — **Sossler**, 10, rue Barbette, Paris.

Plantes médicinales, drogues et matières premières.

123. — **Tramu** (Alfred), parfumeur, à Menton (Alpes-Maritimes).

Plantes aromatiques : cyclamens d'Aix-les-Bains, violettes du Cap-Martin — Produits dérivés.

124. **Thouvenin** (Louis), à Bonnelles (Seine-et-Oise).
Plantes médicinales.

125. — **Trouëtte** (E.), 15, rue des Immeubles-Industriels, Paris.
Plantes médicinales et matières premières.

126. — **Verdier-Dufour et Cie**, 251, rue de Crimée, Paris.
Matières premières d'origine animale et végétale pour utilisation industrielle.

127. — **Verley** (Albert), à Villetaneuse (Seine).
Camphre et autres produits dérivés de l'essence de térébenthine française.

128. — **Vigneron-d'Heucqueville** (J.), 24, place St-Eloi, Rouen.
Manioc et dérivés, tapiocas.

CLASSE 42

INSECTES UTILES ET LEURS PRODUITS
INSECTES NUISIBLES

1. — **Bernet** (Marcel), St-Pouange (Aube). (Collectivité de la Société d'Apiculture de l'Aisne).

Miels, cires, hydromels.

2. — **Bertrand** (Auguste), à Vélars (Côte-d'Or).

Miels, cires, hydromels,

3. — **Borin** (Jules), Spincourt (Meuse) (arrondissement de Montmédy). (Collect. de la Société d'Apicul. de l'Aisne).

Miel en pots.

4. — **Brancourt** (Eloi-Joseph), Crécy-sur-Serre (Aisne). (Collectivité de la Société d'Apiculture de l'Aisne).

Miel, cire, hydromel.

5. — **Brodin** (Désiré), 9, rue Léon-Cogniet, Paris.

Fruits confits.

6. — **Cayatte** (l'Abbé), Nouillonpont, par Spincourt (Meuse).

Miels, cires, hydromels.

7. — **Chardin** (Auguste), Martigny-les-Bains (Vosges). (Collectivité de la Société d'Apiculture de l'Aisne).

Miel, cire, hydromel.

8. — **Clément** (Armand-Lucien), naturaliste-dessinateur, 34, rue Lacépède, Paris. (Collectivité de la Société d'Apiculture de l'Aisne).

Deux volumes : La Santé par le miel. — Tableaux d'Apiculture et d'Entomologie.

9. — **Delfolie** (Henri), Soupir, par Vailly-sur-Aisne (Aisne). (Collectivité de la Société d'Apiculture de l'Aisne).

Miel, cire, hydromel.

10. — **Desrotour** (Mme), 16, rue des Cordeliers, Laon (Aisne). (Collectivité de la Société d'Apiculture de l'Aisne).

Miel, cire et dérivés.

11. — **Dumont** (Albert), Salouël, par Saleux (Somme).

Cire jaune, blanche et gaufrée.

12. — **Duval-Trépied**, Mesnil-sur-l'Estrée (Eure).

Liqueur apicoline, miels, cires, hydromels.

13. — **Fédération des Sociétés françaises d'Apiculture**, 61, rue Lafayette, Paris.

Publications; produits apicoles.

14. — **Fourgny-Gaëtan**, Chéry-les-Pouilles (Aisne). (Collectivité de la Société d'Apiculture de l'Aisne).

Miel, cire et hydromel.

15. — **Iches** (Lucien), naturaliste, 34, rue Lacépède, Paris. (Collectivité de la Société d'Apiculture de l'Aisne).

Deux volume: L'Abeille domestique.

16. — **Kirsch** (Arthur), Poiseul-la-Ville (Côte-d'Or). (Collectivité de la Société d'Apiculture de l'Aisne).

Miel, cire, hydromel.

17. — **Laurent-Opin** (Etienne), 18, rue des Cordeliers, Laon. (Aisne). (Collectivité de la Société d'Apiculture de l'Aisne).

Produits apicoles; Enseignement apicole (Travaux d'); Publications apicoles.

18. — **Lefévre** (Mme Marie-Cécile-Alix), Presles et Thierny (Aisne). (Collectivité de la Société d'Apiculture de l'Aisne).

Cire.

19. — **Lempernesse** (Arthur-Virgile), Coucy-le-Château (Aisne). (Collectivité de la Société d'Apiculture de l'Aisne).

Miel; blocs et écussons cire; hydromel.

20. — **Lépicier** (Ambroise), président de la Société d'Apiculture de l'Aisne, Mâchecourt, par Liesse (Aisne). (Collectivité de la Société d'Apiculture de l'Aisne).

Miel, cire, hydromel.

21. — **Levasseur** (Louis-Jacques-Albert), Illiers-l'Evêque (Eure). (Collectivité de la Société d'Apiculture de l'Aisne).

Miels, cires, hydromels, liqueurs au miel.

22. — **Mennechet** (Jean-Baptiste-Donat), Macquigny. (Aisne). (Collectivité de la Société d'Apiculture de l'Aisne).

Miel, cire, hydromel.

23. — **Moret** (Ernest), Tonnerre. (Yonne). (Collectivité de la Société d'Apiculture de l'Aisne).

Miel, cire, hydromel; Ruches et outillages apicole.

24. — **Noblecourt** (Narcisse), instituteur, Chambry (Aisne). (Collectivité de la Société d'Apiculture de l'Aisne).

Miel, cire, hydromel; Publication apicole : L'abeille de l'Aisne.

25. — **Ondedieu** (Baptiste-Joseph), 20, rue des Cheniselles, Laon (Aisne). (Collect. de la société d'Apiculture de l'Aisne).

Miel, cire, hydromel.

26. — **Pilot** (Étienne), 60, rue Pernéty, Paris.

Instruments d'optique.

27. — **Pommery** (Edmond), Le Nouvion-en-Thiérache (Aisne). (Collectivité de la Société d'Apiculture de l'Aisne).

Miel coulé, cire, hydromels, liqueurs au miel.

28. — **Robert** (Louis), Pithiviers (Loiret).

Matériel d'apiculture, cires.

29. — **Robert-Aubert** (L), St-Just-en-Chaussée (Oise). (Collectivité de la Société d'Apiculture de l'Aisne).

Miel, cire. hydromel.

30. — **Rosemann** (M.), 48, boulevard du Temple, Paris.

Insectes conservés sous verre.

31. — **Société d'Apiculture et d'Insectologie Agricole de l'Aisne**, siège, 18, rue des Cordeliers, Laon.

Publications; documents statistiques de produits apicoles.

32. — **Société Entomologique de France**, 28, rue Serpente Paris. (Collectivité de la Société d'Apiculture de l'Aisne).

33. — **Société «L'Ordre de la mouche à miel»**, Siége social Mesnil-sur-l'Estrée (Eure). (Collectivité de la Société).

Miels, cires, hydromels.

34. — **Sonnier** (Louis-Albert), Charny (S.-et-M.). (Collectivité de la Société d'Apiculture de l'Aisne).

Miels, cires, hydromels.

35. — **Tiaffay père et fils**, Bisseuil, par Tours-sur-Marne (Marne). (Collect. de la Société d'Apiculture de l'Aisne).

Miels coulés, en sections, cires; hydromels secs et mousseux, liquoreux, vinaigre.

36. — **Troubat & Cie**, Société générale des Cires françaises, Montluçon (Allier). (Collectivité de la Société d'Apiculture de l'Aisne).

Lot de cire jaune d'abeilles en pains, Cire blanche en plaques.

GROUPE VIII

HORTICULTURE ET ARBORICULTURE

CLASSE 43

MATÉRIEL ET PROCÉDÉS DE L'HORTICULTURE ET DE L'ARBORICULTURE

1. — **Baltet** (Charles), à Troyes (Aube).
Publications horticoles.

2. — **Bernel-Bourette** (Lucien), 84, boulevard Beaumarchais, Paris.
Instruments de météréologie horticole.

3. — **Beusnier** (Eugène), à Saint-Cloud (Seine).
Chariot transplanteur.

4. — **Denaiffe**, à Carignan (Ardennes).
Culture de graines ; instruction horticole.

5. — **Fontaine-Souverain**, à Dijon (Côte-d'Or).
Treillages, claies, paillassons.

6. — **Gangneron** (Mme Vve L.), 100, rue Duguesclin, Lyon. (Rhône).
Dessins de fleurs.

7. — **Gravereaux** (Jules), à L'Haÿ (Seine).
Publications sur les roses.

8. — **Lathoud aîné**, 46, faubourg du Temple, Paris.
Vannerie horticole.

9. — « **La Vie à la Campagne** » (Maison Hachette), 79, boulevard Saint-Germain, Paris (M. Maumené, directeur.).
Publications horticoles.

10. — **Lhomme-Lefort**, 38, rue des Alouettes, Paris.
Mastic à greffer.

11. — **Librairie et Imprimerie Horticoles** (M. Martinet, directeur), 84 bis, rue de Grenelle, Paris.
Publications horticoles.

12. — **Linossier**, 31, rue de la Tour, Paris.
Plans de jardins.

13. — **Martinet**, 6, rue de l'Abbaye, Paris.
Plans de jardins.

14. — **Peignon**, 62, rue Madame, Paris.
Kiosque, treillages et clôtures.

15. — **Perrier**, rue Michel-Bizot, Paris.
Persiennes, jalousies.

16. — **Redont** (Edouard), 61, rue Louis-Blanc, Paris.
Plans de jardins.

17. — **Société d'Horticulture de Palaiseau** (M. Meignen, président), 15, rue du Louvre, Paris.
Publications horticoles.

18. — **Société Nationale d'Horticulture de France**, 84, rue de Grenelle, Paris.

Publications et ouvrages horticoles.

19. — **Société Nationale d'Horticulture de France** (Section des Beaux-Arts), 84, rue de Grenelle, Paris.

Tableaux de fleurs — Objets d'art concernant la fleur.

20. — **Société Pomologique de France**, 3, place Sathonay, Lyon (Rhône).

Publications et ouvrages pomologiques.

21. — **Tassain** (l'abbé), à Plessis-de-Roye (Oise).

Serre à double vitrage.

22. — **Tissot** (Jean-Claude), 7, rue du Louvre, Paris

Quincaillerie horticole.

23. — **Touret** (Eugène), 27, rue Franklin, Paris.

Plans de jardin.

CLASSE 44

SECTION HORTICOLE

1. — **Compoint** (Guillaume), primeuriste, 33, rue du Landy, Saint-Ouen.

   Asperges.

2. — **Renaudin & Curé**, Sceaux (Seine).

   Modèle de jardin ouvrier.

CLASSE 45

ARBRES FRUITIERS

1. — **Croux & fils**, pépiniéristes, Chatenay (Seine).
   Arbres fruitiers formés.

2. — **Lecointe**, pépiniériste, Louveciennes (Seine-et-Oise).
   Arbres fruitiers formés.

3. — **Leconte** (Henri), amateur, 32, avenue du Maine, Paris.
   Arbres fruitiers formés.

4. — **Nomblot-Bruneau**, pépiniériste, Bourg-la-Reine (Seine).
   Arbres fruitiers formés.

5. — **Pinguet-Guindon**, pépiniériste, la Tranchée, près Tours (Indre-et-Loire).
   Arbres fruitiers formés.

CLASSE 46

ARBRES, ARBUSTES, PLANTES ET FLEURS D'ORNEMENT.

1. — **Bruant** (Georges), horticulteur, à Poitiers (Vienne).
Plantes herbacées fleuries.

2. — **Cayeux et Le Clerc**, marchands-grainiers, 8, quai de la Mégisserie, Paris.
Plantes annuelles et vivaces, dalhias, cannas, plantes nouvelles.

3. — **Chatenay** (Abel), horticulteur, à Vitry (Seine).
Lilas en collection.

4. — **Croibier et fils**, horticulteurs à Moulin-à-Vent, près Lyon (Rhône).
Rosiers.

5. — **Férard**, marchand-grainier, 15, rue de l'Arcade, Paris.
Plantes annuelles et vivaces.

6. — **Goyer** (René), pépiniériste, à Limoges (Haute-Vienne).
Conifères, rosiers, plantes diverses.

7. — **Gravereau** (Auguste), marchand-grainier, à Neauphle-le-Château (Seine-et-Oise).
Glaïeuls, reines-marguerites, plantes herbacées diverses.

8. — **Guillaud**, horticulteur-rosiériste, à Grand-Lemps (Isère).
Rosiers.

9. — **Guillot**(Pierre), rosiériste, à Montplaisir-Lyon (Rhône).
Rosiers.

10. — **Lagrange**, horticulteur, à Oullins (Rhône).
Plantes aquatiques.

11. — **Levavasseur et fils**, pépiniéristes, à Orléans (Loiret).
Rosiers.

12. — **Levavasseur** (Maison Louis-Leroy), pépiniériste, à Angers (Maine-et-Loir).
Magnolias, plantes diverses.

13. — **Lévêque et fils** rosiéristes, à Ivry (Seine).
Rosiers.

14. — **Millet et fils**, horticulteurs, à Bourg-la-Reine (Seine).
Campanules, iris, pivoines, plantes variées.

15. — **Moser et fils**, pépiniéristes, à Versailles (Seine-et-Oise).
Rhododendrons, azalées et kalmias.

16. — **Nonin** (Auguste), horticulteur, à Châtillon-sous-Bagneux (Seine).
Plantes diverses,

17. — **Pernet-Ducher**, rosiériste, à Vénissieux-les-Lyon (Rhône).
Rosiers.

18. — **Rothberg**, horticulteur-rosiériste, à Gennevilliers (Seine).
Rosiers.

19. — **Vilmorin, Andrieux et Cie**, marchands-grainiers, 4, quai de la Mégisserie, Paris.

Plantes annuelles et vivaces.

20. — **Voraz** (Maison Molin), marchand-grainier, 8, place Bellecour, Lyon (Rhône).

Glaïeuls et rosiers.

CLASSE 48

GRAINES, SEMENCES DE L'HORTICULTURE

1. — **Cayeux & Le Clerc**, marchands-grainiers, Paris.
   Gazons.

2. — **Chouvet** (v^e^) **& fils**, marchands-grainiers, 26, rue Etienne-Marcel, Paris.
   Gazons.

CLASSE 49

MATÉRIEL ET PROCÉDÉS DES EXPLOITATION ET DES INDUSTRIES FORESTIÈRES

1. — **Bénex** (Albert), 27, quai d'Ivry, Ivry-Port (Seine).
Échantillons de bois.

2. — **Hollande fils**, 114, rue de Charenton, Paris.
Bois divers.

3. — **Pierrain fils**, 26, rue des Boulets, Paris.
Panneaux bois.

4. — **Rachet** (Georges), 32, avenue Philippe-Auguste, Paris.
Échantillons bois.

5. — **Rigaut** (Mme Louis), 72-80 quai de la Loire, Paris.
Mobilier scolaire.

6. — **Salignat** (Charles), **& Loth**, 31, avenue Daumesnil, Paris.
Échantillons de bois.

7. — **Sébastien frères**, 7, rue Rataud, Paris,
Échantillons de bois.

GROUPE IX

Produits des exploitations et des industries forestières. — Matériel de chasse. — Engins, instruments et produits de la pêche. — Agriculture.

CLASSE 50

PRODUITS DES EXPLOITATIONS ET DES INDUSTRIES FORESTIÈRES

1. — **Adrian** (Arsène), Blamont (M.-et-M.).
Barême forestier.

2. — **Ausseur et Hipp**, 51 bis, avenue de Ségur, Paris.
Modèles de parquet de style ancien et de luxe.

3. — **Ch. Bernot et Cie**, 160, rue Lafayette, Paris.
Charbons de Paris, briquettes.

4. — **Carpentier** (Gaston), Villers-Cotterets (Aisne).
Grumes et sciages divers.

5. — **Catelin** (Louis), 28, avenue de Wagram, Paris.
Bouchons, liège.

6. — **Chatelet** (Jules), 13 à 19, quai de la Gare, Paris.
Grumes et sciages, peuplier.

7. — **Chenue** (Pierre), 5, rue de la Terrasse, Paris.
Types et modes d'emballages.

8. — **Dumont** (Édouard), avenue de la République, Paris.
Sparterie, tapis végétaux, hamacs, agrès de gymnastique.

9. — **Entrepôt d'Ivry**, place de la Trinité, Paris.
Bois et Charbons de bois.

10. — **Ganot** (Alphonse), 93, rue de Montreuil, Paris.
Produits divers du rotin.

11. — **Hollande** (Jean), 114, rue de Charenton, Paris.
Bois des îles.

12. — **Lacarrière** (Raymond), Noyon (Oise).
Bois cintrés, moyeux.

13. — **Mathieu** (Arthur), 25, route de Flandre, Aubervilliers (Seine).
Grumes et sciages, chêne.

14. — **Meurisse frères**, 82, rue des Meuniers, Lille (Nord).
Planches, Grumes d'essences forestières françaises.

15. — **Pitet** (Silvain), 237, boulevard Voltaire, Paris.
Sièges en rotin.

16. — **Poupinel et Parent**, 37, quai de la Gare, Paris.
Bois de sciages et d'industrie.

17. — **Préaudat** (Émile), 30, quai de Seine, Courbevoie (Seine).
Bois de constructions.

18. — **Rachet** (Georges), 32, avenue Philippe-Auguste, Paris.
Bois des îles et indigènes.

19. — **Rigaut** (Mme Louis), 72 à 80, quai de la Loire, Paris.
Meubles divers.

20. — **Sébastien frères**, 7, rue Rataud, Paris.
Bois d'essences diverses.

21. — **Société anonyme des forêts de La Calle**, 33, rue de Tocqueville, Paris.
Lièges en planches et en balles.

22. — **Thiercelin et Boissée**, 40, rue Laugier, Paris.
Modèles d'emballages.

CLASSE 51

—

MATÉRIEL DE CHASSE

Matériel de fabrication et produits

1. — **Aubin père et fils**, 94, route d'Amsterdam, Paris.
Artifices et pièces d'artifices.

2. — **Aurouze** (E.), 8, rue des Halles, Paris.
Pièges divers à fauves et autres.

3. — **Bergeron et Girodet**, à Saint-Etienne (Loire).
Armes de chasse et de tir.

4. — **Berthon frères**, à Saint-Étienne (Loire).
Armes de chasse et de tir.

5. — **Cartoucherie française** (Société anonyme), 10, rue Bertin-Poirée, Paris.
Munitions de chasse, de tir et de guerre.

6. — **Chambre de Commerce de Saint-Étienne**. Banc d'épreuve des Armes à feu, à Saint-Étienne (Loire).
Dessins et graphiques.

7. — **Chaux** (F.), à Montignac (Dordogne).
Bois de fusils divers.

8. — **Chobert** (Léon), 16, rue Lafayette, Paris.

Armes de chasse, artillerie de plaisance, armes de tir, armes blanches.

9. — **Clair frères**, à Saint-Étienne (Loire).

Armes de chasse.

10. — **Darne** (Régis), à Saint-Étienne (Loire).

Armes de chasse et de tir.

11. — **Delhorme** (Louis), à Saint-Étienne (Loire).

Bois de fusils divers.

12. — **Didier et Cie**, à Saint-Étienne (Loire).

Canons de fusils.

13. — **Ecole pratique de Commerce et d'Industrie**, à Saint-Étienne (Loire).

Fusils, pièces d'armes, dessins et graphiques.

14. — **École régionale des Arts industriels**, à Saint-Étienne (Loire).

Fusils, pièces d'armes et dessins.

15. — **Flobert** (Paul), 12, boulevard Saint-Michel, Paris.

Armes de chasse et de tir.

16. — **Gastinne-Renette** (Paul), 39, avenue d'Antin, Paris.

Armes de chasse et de tir.

17. — **Joblin**, 242, rue Saint-Martin, Paris.

Cannes armées, cannes à feu.

18. — **Lacroix**, 6, rue de Thorigny, Paris.

Armes blanches.

19. — **Manufacture française d'armes et cycles**, à Saint-Étienne (Loire).

Armes de chasse, de défense, de tir et de guerre.

20. — **Rieger** (Henry), 37, rue Vivienne, Paris.

Armes de chasse et de tir.

21. — **Roux** (Félix), à Saint-Étienne (Loire).

Armes de chasse et de tir.

22. — **Société française des munitions** (Société anonyme), 30, rue Notre-Dame des Victoires, Paris.

Munitions de chasse, de tir et de guerre.

23. — **Zavattero frères**, à Saint-Étienne (Loire).

Armes de chasse et de tir.

GROUPE IX A

AGRICULTURE ET PÊCHE

CLASSE 53

ENGINS, INSTRUMENTS ET PRODUITS DE LA PÊCHE AQUICULTURE

1. — **Adler et Cie**, 26, rue du Caire, Paris.
   Baleines-cachalots seiroll.

2. — **Antony** (Dr), rue Chevert, Paris.
   Travaux scientifiques.

3. — **Artozoul** (Jean-Baptiste), Carcassonne (Aude).
   Filets de pêche, etc.

4. — **Blanchard** (Prof. Raphaël), 226, boulevard Saint-Germain, Paris.
   Documents.

5. — **Bouville** (de), inspecteur des Forêts, Nancy (M.-et-M.).
   Documents.

6. — **Chanudet** (Vve E.), 19, rue du Caire, Paris.
Baleines et objets divers.

7. — **Club des pêcheurs parisiens**, 13, rue de Babylone, Paris.
Tableaux.

8. — **Comité d'études et de patronage pour l'amélioration du sort des marins pêcheurs**, 42, rue Saint-Jacques, Paris.
Documents.

9. — **Comité Expédition arctique**, (Edmond Halphen), 164, rue de Courcelles, Paris.
Documents.

10. — **Cousin frères**, Comines (Nord).
Fils, filets, lignes.

11. — **Coutière** (Prof. H.), 4, avenue de l'Observatoire, Paris.
Documents.

12. — **Cozette** (P.) Noyon (Oise).
Documents.

13. — **Dagry** (Alphonse), 20, quai du Louvre, Paris.
Appareils.

14. — **Delmas frères**, Bouafles, par Vieux-Rouen (S.-Inf.).
Documents.

15. — **Despréaux jeune et fils**, 21, rue Turbigo, Paris.
Baleines.

16. — **Dodement** (Constant), Montmirail (Marne).
Documents.

17. — **Syndicat central des Pêcheurs à la ligne**, (Fortin, président), 107, rue de l'Université, Paris.
Documents.

18. — **Foulon** (Paul), ingénieur civil, 14 bis, rue Fouré, Nantes.
Rapports sur les pêches.

19. — **Gaule** (Société de Pêche **La**), Grenoble.
Documents.

20. — **Giard** (Prof. Alfred), 14, rue Stanislas, Paris.
Documents.

21. — **Gournay-Hedouin**, Le Portel (P.-de-C.).
Filets.

22. — **Grandin** (Louis), 13, boulevard de Belleville, Paris.
Nacres.

23. — **Hallez** (Paul), station zoologique du Portel (P.-de-C.).
Tableaux.

24. — **Hugon** (Edouard), Savigna (Jura).
Livres.

25. — **Joubin**, professeur au Muséum, Paris.
Cartes ostréïcoles.

26. — **Laboratoire de St-Waast** (Manche) (directeur Ed. Perrier).
Documents.

27. — **Laboratoire de Roscoff** (Finistère), (directeur-professeur, Yves Delage).
Documents.

28. — **Le Bras**, Pont-Croix (Finistère).
Livre.

29. — **Léger** (Louis), directeur du laboratoire de pisciculture de Grenoble.
Documents.

30. — **Leprince** (Dr Maurice), 62, rue de la Tour, Paris.
Produits, objets divers, compte-œufs Rhonmel.

31. — **Ligneau de Séréville** (Léon-Léopold), Saint-Just-en-Chaussée (Oise).
Fils et filets, etc.

32. — **Macpherson et Billy**, 75, rue Turbigo, Paris.
Corail et écaille.

33. — **Mazoyer** (A.), ingénieur des Ponts-et-Chaussées, Nevers.
Documents.

34. — **Ministère du Commerce** (Service de la marine marchande).
Objets divers.

35. — **Ministère du Commerce** (Service de l'enseignement technique).
Objets divers.

36. — **Ministère de la Marine**, rue Royale, Paris.
Objets divers.

37. — **Muratet** (Léon), 1, place d'Aquitaine, Bordeaux (Gironde).
Documents.

38. — **Nicolas** (Eugène), directeur de l'école de pêches, Concarneau (Finistère).
Travaux d'élèves.

39. — **Nicolas** (Joseph-François), directeur de l'école de pêches, Audierne (Finistère).

Travaux d'élèves.

40. — **Ochsé** (Albert), 5, rue Etienne-Marcel, Paris

Nacre, coquillages, corail, etc.

41. — **Odin**, directeur du laboratoire maritime des Sables-d'Olonne.

Documents.

42. — **Paisseau** (Eugène), 66-68, rue de la Folie-Regnault, Paris.

Baleines et objets divers.

43. — **Paquier** (Marc), rue Rochechouart, Paris.

Colliers en perles et perles imitation.

44. — **Pellegrin** (Dr Jacques), 143, rue de Rennes, Paris.

Ouvrages scientifiques.

45. — **Pérard** (Joseph), 42, rue Saint-Jacques, Paris.

Documents.

46. — **Perdrizet** (Paul), 144, rue du Chemin-Vert, Paris.

Imitation de perles.

47. — **Perez** (Charles), professeur à l'Université de Bordeaux. (Institut de Zoologie), cours Saint-Jean, Bordeaux.

Documents scientifiques.

48. — **Polidor** (J.), rédacteur principal au Ministère de la Marine

Documents.

49. — **Porral** (Amédée-Jean), 64, boulevard Beaumarchais, Paris.

Nacre et coquillages.

50. — **Perrier** (Edmond), directeur du Muséum, Paris.
Documents.

51. — **Ranowitz**, 46, rue Lafayette, Paris.
Perles fines.

52. — **Raux, Cail et Cie**, 4-6, impasse de la Baleine, Paris.
Baleines de corne, baleine.

53. — **Raveret-Watel** (Casimir), directeur de la Station aquicole du Nid du Verdier.
Ouvrages.

54. — **Rivoal** (Auguste-Marie), directeur de l'école de pêches, Douarnenez (Finistère).
Documents sur les pêches.

55. — **Robillard** (Edouard), 25, rue N.-D. de Nazareth, Paris.
Articles de pêches, matière première.

56. — **Rathelot** (Félix), 59, avenue de la République, Montrouge (Seine).
Documents.

57. — **Rougier**, directeur de l'école de pêches de l'île Zudy (Finistère).
Documents.

58. — **Roule** (Prof. Louis), à l'Université de Toulouse.
Photographies, plans, publications.

59. — **Sépé** (Georges), musée scolaire de pêche, 62, allées d'Amour, Bordeaux.
Documents.

60. — **Société d'Acclimatation**, 33, rue Buffon, Paris
Documents.

61. — **Société « La Baleine »** (Bergmuller, Putois et Cie), 4, rue de la Cour des Noues, Paris.

Baleines.

62. — **Société de l'enseignement des Pêches** (président : M. Coutant), rue Serpente, Paris.

Documents.

63. — **Société centrale d'Aquiculture** (président : M. le docteur Leprince), 34, rue de Lille, Paris.

Documents.

64. — **Société d'océanographie du golfe de Gascogne** (M. Edmond Halphen), 164, rue de Courcelles, Paris.

Documents.

65. — **Thuillier-Buridard** (P.), à Vignacourt (Somme).

Fils et filets de pêche.

66. — **Zang** (Charles), 51, rue de la Santé, Paris.

Machines à fabriquer les filets.

GROUPE X-A

ALIMENTATION SOLIDE

CLASSE 55

MATÉRIEL ET PROCÉDÉS DES INDUSTRIES ALIMENTAIRES

1. — **Achekar** (Michel), 10, rue Saint-Lazare, Paris.
Matériel pour la pâtisserie.

2. — **Béghin**, Thumeries (Nord).
Procédés de fabrication pour raffineurs.

3. — **Bernat** (Henri), Carmaux (Tarn).
Boîtes à conserves.

4. — **Brehier et Cie**, 50-52, rue de l'Ourcq, Paris.
Spécimens d'appareils pour l'industrie alimentaire.

5. — **Crépelle-Fontaine**, La Madeleine-lez-Lille (Nord).
Appareils de rectification.

6. — **Cusson** (G. et A.) **frères et Cie**, Châteauroux (Indre).
Appareils pour la meunerie.

7. — **Douane** (Maurice), 23, avenue Parmentier, Paris.
Machines à glace.

8. — **Durafort et fils**, 162-164, boulevard Voltaire, Paris.
Machines et siphons pour eaux gazeuses.

9. — **Guéret** (C.) **et Cie**, 72, boulevard de la Gare, Paris.
Machines et siphons pour eaux gazeuses.

10. — **Guillaume** (Émile), 17, rue Lemercier, Paris.
Appareils de distillerie.

11. — **Jacquemin** (Georges), Institut et Recherches scientifiques et industrielles, à Malzéville (Meurthe-et-Moselle).
Plans et appareils de fermentation.

12. — **Kestner** (Paul), 5, rue de Toul, Lille (Nord).
Évaporateur pour l'alimentation.

13. — **Lapointe** (G.-L.) **et Derain**, 28, rue Godefroy-Cavaignac, Paris.
Machines à rincer et à capsuler.

14. — **Martine** (A.-G.) **et Cie**, 15, rue de Roubaix, Lille (Nord).
Plans et appareil de sucrerie et de raffinerie.

15. — **Mollet-Fontaine et Cie**, 2, rue Gustave-Testelin, Lille (Nord).
Appareils de sucrerie et de raffinerie.

16. — **Renaud, Lévêque et Cie**, 39, rue Jean-Jacques-Rousseau, Paris.
Appareils pour la meunerie.

17. — **Ringuet** (Eugène), 120 à 134, rue de Lyon, Paris.
Petit et gros matériel pour limonadiers.

18. — **Savy, Jeanjean** (A.) **et Cie**, 162, rue de Charenton, Paris.

Machines à chocolat.

19. — **Société anonyme des Établissements Egrot**, 23, rue Mathis, Paris.

Matériel pour la fabrication des liqueurs, etc.

20. — **Société anonyme des Établissements Maguin,** à Charmes (Aisne).

Matériel de sucrerie et plans.

21. — **Société anonyme des Fourneaux Briffault** (Drouet, G., administrateur-délégué), 74, avenue Parmentier, Paris.

Fourneaux de cuisine, petit et gros matériel pour restaurants.

22. — **Société des Cheminées Silbermann,** 27, rue Richelieu, Paris.

Appareils de chauffage et de ventilation.

23. — **Vidal-Marty** (Édouard), Montauban (Tarn-et-Garonne).

Gaze de soie à bluter les farines.

CLASSE 56

—

PRODUITS FARINEUX ET LEURS DÉRIVÉS

1. — **Bertrand et Cie**, 27, rue Bouteille, Lyon (Rhône).
Pâtes alimentaires.

2. — **Bloch** (L. et E.) **fils**, 7 *bis*, rue du Louvre, Paris.
Farines, blé et issues.

3. — **Chassaing et Cie**, 6, avenue Victoria, Paris.
Phosphatine Fallières.

4. — **Ferrand, Renaud et Cie**, 94, cours Gambetta, Lyon (Rhône), usine à Ivry-Port (Seine).
Pâtes alimentaires.

5. — **Royer** (Albert), 35, rue Mathis, Paris.
Tapiocas naturels.

6. — **Sassot frères**, à Nogent-sur-Seine (Aube).
Produits farineux et dérivés.

7. — **Société Aulagnon et Cie** (L. Aulagnon, directeur), 13, rue de la Préfecture, Saint-Étienne (Loire).
Blés et produits de leur mouture.

8. — **Société la « Céravène »**, 1, rue de la Pépinière, Paris.
Pâtes alimentaires aux phosphates naturel.

CLASSE 57

PRODUITS DE LA BOULANGERIE ET DE LA PATISSERIE

1. — **Chauveau** (C.) **et Cie**, 31, rue Parmentier, Ivry (Seine). Biscuits.

2. — **Estieu** (Jean), 209, rue Saint-Denis, Courbevoie (Seine). Biscuits Georges.

3. — **Établissements Brusson** (A), à Villemur (Haute-Garonne). Pâtes alimentaires.

Groupement de la Boulangerie Française.

4. — Besseault, 8, rue d'Argenteuil, à Paris.

5. — Boureille, 1, place de l'Église, à Choisy-le-Roi (Seine).

6. — Briet, 52, rue de Flandre, Le Bourget (Seine).

7. — Cochery, 37, Grande-Rue, à Montfermeil (Seine-et-Oise).

8. — Cordier, 70, rue de la Gare, à Chelles (Seine-et-Marne).

9. — Crochard, 120, rue de Paris, à Saint-Denis (Seine).

10. — Darche, 86, rue du Pré, à Montreuil (Seine).

11. — Fiot, 32, rue de Paris, à Montreuil (Seine).

12. — Fleurier, 37 *bis*, avenue de Courbevoie, à Asnières (Seine).

13. — Lamotte, 29, rue de Bellevue, à Bellevue (Seine-et-Oise).

14. — Lebouc, 99, rue de Paris, à Clichy (Seine).

15. — Lesueur, 82, rue d'Aguesseau, à Boulogne (Seine).

16. — Morère, 13 rue Raspail, à Levallois (Seine).

17. — Paré, à Nangis (Seine-et-Marne).

18. — Pichot, 146, rue de Paris, à Vincennes (Seine).

19. — Ronsseray, 50, rue Houdan, à Sceaux (Seine).

20. — Ronserray (G.), 1, rue de la Gare, à Bondy (Seine).

21. — Soyer, 2, avenue Sainte-Foix, à Neuilly-s.-Seine (Seine).

22. — Vérain, à Fontenay-en-Parisis (Seine-et-Oise).

23. — Virat Gustave, 43 et 45, avenue Kléber, à Paris.

24. — **Richard** (Georges), 16, rue Courte-Épée, Dijon (Côte-d'Or).
Biscuits Pernot.

25. — **Sigaut** (Veuve J.) **et Cie**, 140, rue Saint-Martin, Paris.
Pains d'épices, biscuits, etc.

26. — **Société des Levures**, Amiens (Somme).
Levure et dréchure de grains.

27. — **Syndicat de la Boulangerie**, 45, avenue Kléber, à Paris.
Pain.

CLASSE 58

CONSERVES DE VIANDES, DE POISSONS, DE LÉGUMES ET DE FRUITS

1. — **Ancelin**, à Cognac (Charente).
Pâtés de foie gras.

2. — **Barbier** (Georges), 9, rue du Louvre, Paris.
Comestibles.

3. — **Bayle fils**, 88, rue de Laseppe, à Bordeaux (Gironde).
Conserves alimentaires.

4. — **Chevallier-Appert**, 30, rue de la Mare, Paris.
Conserves alimentaires.

5. — **Daburon frères**, 12, rue Vauvilliers, Paris.
Comestibles.

6. — **Damoy** (Julien), 31, boulevard Sébastopol, Paris.
Conserves.

7. — **Fontaine** (L.), 14, rue du Marché-Saint-Honoré, Paris
Comestibles.

8. — **Fournier-Olida**, rue Drouot, Paris.
Comestibles.

9. — **Garres** (Veuve), 120, rue de Bayonne, Bordeaux (Gironde).
Conserves alimentaires.

10. — **Gendreau-Morin**, à la Roche-sur-Yon (Vendée).
Conserves alimentaires.

11. — **Griffon-Papillon**, à Cholet (Maine-et-Loire).
Conserves alimentaires.

12. — **Grosse et Cahen**, 18, rue Simon-le-Franc, Paris.
Conserves alimentaires.

13. — **Hottot** (Eugène), 89, rue Saint-Honoré, Paris.
Pâtés de foie gras.

14. — **Isnard** (André), 12, rue Gubernatis, Nice (Alpes-Maritimes).
Huile d'olive.

15. — **La Controise**, à Contres (Loir-et-Cher).
Asperges conservées.

16. — **La Nationale**, rue du Vivier, Aubervilliers.
Produits alimentaires.

17. — **Lecourt** (Francois), à Sèvres (Seine-et-Oise).
Conserves alimentaires.

18. — **Mosser** (Veuve) et **Elbel**, 14, rue des Fabriques, Nancy (Meurthe-et-Moselle).
Conserves alimentaires.

19. — **Pellier frères**, au Mans (Sarthe).
Conserves alimentaires.

20. — **Petitjean fils**, 3, rue Pierre-Lescot, Paris.
Conserves alimentaires.

21. — **Picou** (Veuve), à Saint-Denis (Seine).
Fruits conservés.

22. — **Prevet** (Ch.) **et Cie**, 48, rue des Petites-Écuries, Paris.
Conserves alimentaires, légumes desséchés.

23. — **Raynal et Roquelaure**, à Capdenas (Aveyron).
Conserves alimentaires.

24. — **Rodel**, à Bordeaux (Gironde).
Conserves alimentaires.

25. — **Saupiquet** (Arsène), à Nantes (Loire-Inférieure).
Conserves alimentaires.

26. — **Soubiran**, Pont-de-la-Maye, Bordeaux (Gironde).
Fromages en conserves.

27. — **Teyssonneau**, 13, rue Saint-Siméon, Bordeaux (Gironde).
Conserves alimentaires.

28. — **Tivollier**, à Toulouse (Haute-Garonne).
Pâtés de foie gras.

CLASSE 59

SUCRES ET PRODUITS DE LA CONFISERIE, CONDIMENTS ET STIMULANTS

1. — **Balès** (Marcel) **et Cie**, 19, rue Saint-Etienne, Toulouse.
Fleurs pralinées et cristallisées.

2. — **Bannier** (Émile), 18, rue Jules-César, Paris.
Confitures, marrons glacés, bonbons de fruits, pâtes de fruits, fruits au sirop, fruits confits.

3. — **Beauvais** (Auguste), 8, rue des Tournelles, Paris.
Confitures, marrons glacés, fruits au naturel et au sirop.

4. — **Bouchon** (Albert), Nassandres (Eure).
Sucres sous toutes formes.

5. — **Braquier** (Léon), Verdun (Meuse).
Confiserie, dragées de Verdun, bouquets en dragées, confiserie explosible.

6. — **Calvet** (R.-J.), Saint-Raphaël (Var).
Eau de fleurs d'oranger, orangeade, citronnelle.

7. — **Carraud** (L.-G.), 50, rue Ste-Croix-de-la-Bretonnerie, Paris.
Vinaigres, moutardes, condiments, conserves de légumes et de poissons.

8. — **Chabert** (Pierre), 31, avenue Désambrois, Nice (Alp.-Mar.).
Mousse d'anchois Monte-Carlo.

Collectivité des vinaigriers d'Orléans

Vinaigres.

9. — Bardin, 81, faubourg Bannier, Orléans.

10. — Bouchery (R.), 106, rue d'Illiers, Orléans.

11. — Budin-Delasalle, 106, avenue Dauphine, Orléans.

12. — Daudier et Cie, 116-118, route d'Olivet, Orléans.

13. — Dessaux (Georges), 1, rue Caban, Orléans.

14. — Gauthier (Paul), 119, faubourg Bannier, Orléans.

15. — Séjourné-Barué, 52, faubourg Bannier, Orléans.

16. — Wilmart fils, 20, rue de la Lionne, Orléans.

Collectivité du Syndicat des Fabricants de sucre de France, 42, rue du Louvre, Paris.

Sucre sous toutes ses formes. Sucres dénaturés. Sous-produits de la fabrication du sucre.

17. — Bernot et fils, Ham (Somme).

18. — Bouchon (Albert), Nassandre (Eure).

19. — Caullet et Cie, Haspres (Nord).

20. — Compagnie sucrière de Monchy-Lagache (Somme).

21. — Dubois (Ed.) et Cie, Boiry-Sainte-Rictrude (Pas-de-C.).

22. — Fabrique centrale de sucre de Meaux, à Villenoy (Seine-et-Marne), (M. Ragot, administrateur délégué).

23. — Garry (Gaston) et Cie, Rue (Somme).

24. — Guillebon (G. de) et Cie, Boistrancourt (Nord).

25. — Haussy (d') fils, Artres (Nord).

26. — Helot (Jules), Noyelles-sur-Escaut (Nord).

27. — Jeronnez (A.) et Cie, Cattenières (Nord).

28. — Labruyère (H.) et Cie, Roye (Somme).

29. — Mallez et Cie, Solesmes (Nord).

30. — Pecqueux (L.) et Cie, Villers-Saint-Christophe (Aisne).

31. — Quarez (Rodolphe), Hesdin (Pas-de-Calais).

32. — Société anonyme de la sucrerie distillerie de Francières (Oise), (M. Benoît, directeur).

33. — Société sucrière anonyme de Marle (Aisne), (M. Gentilliez, administrateur délégué).

34. — Société sucrière d'Anizy-Pinon (Aisne) (M. Aubineau, A., directeur).

35. — Société sucrière de Chevresis-Monceau (Aisne), (M. Vieville, directeur).

36. — Sucrerie anonyme de Berneuil-sur-Aisne (Oise), (M. Nativelle (A.), administrateur délégué).

37. — Sucrerie anonyme de Masny (Nord), (M. Fiévet, administrateur délégué).

38. — Sucrerie de Bertaucourt-Epourdon (Aisne), (M. A. Landrin, administrateur délégué).

39. — Sucrerie centrale de Cambrai, à Escandœuvres (Nord), (M. Camuset, directeur).

40. — Sucrerie centrale de Pouilly-sur-Cerre (Aisne).

41. — **Dufresne,** (ancienne Maison Marquis, Siraudin succ.) 3, place de l'Opéra, Paris.

Chocolats et confiserie.

42. — **Fichot-Landrin** (L.), 15, rue Montorgueil, Paris.

Couleurs végétales pour confiseurs. Jus de fruits pour glaces et pour sirops.

43. — **Garcet et Tremblot,** Yvetot (Seine-Inférieure).

Moutardes et condiments.

44. — **Jacquin** (A.) **et Cie**, 12, rue Pernelle, Paris.

Confiserie, chocolaterie.

45. — **Lagaye** (Antoine), Clermond-Ferrand.

Fruits confits, pâtes de fruits, confitures, pralines, etc.

46. — **Lombart** (Société anonyme du chocolat), 75, avenue de Choisy, Paris.

Chocolats, confiserie.

47. — **Maître frères**, 70, rue du Point-du-Jour, Billancourt (Seine).

Marrons au sirop, conserves de fruits, confitures.

48. — **Menier** (Gaston), 52, rue de Châteaudun, Paris.

Chocolats, cacaos de toutes espèces sous toutes formes, confiseries. Matières premières pour la fabrication des chocolats et cacaos.

49. — **Mignot** (Édouard), à Reims (Marne).

Chocolats en tablettes.

50. — **Moureaux et Dramard**, 16 et 18, rue des Grilles, Pantin, (Seine).

Fruits conservés, jus de fruits, purée pour glace.

51. — **Nègre** (Joseph), Grasse (Alpes-Maritimes).

Fruits confits, fleurs sucrées, etc.

52. — «**Négri-Pipoz**» (S. d'hygiène le), 12, rue du Helder, Paris.

Cure-dents « Négri », stérilisés et enveloppés, chalumeaux « Pipoz ».

53. — **Potin et Cie**, 103, boulevard Sébastopol, Paris.

Chocolats, cacaos, confiserie, conserves, charcuterie, biscuits, pruneaux, confitures.

54. — **Poupon** (Gabriel-Henri), 32, rue de la Liberté, Dijon.

Moutardes et vinaigres, condiments.

55. — **Rebours** (E.) **et fils**, Troyes (Aube).

Dragées et bonbons.

56. — **Robert** (Paul), successeur de Dubosc (P.), 79, rue de la Verrerie, Paris.

Moutardes, conserves diverses, vinaigres, condiments.

57. — **Rouzaud** (A.), Royat-les-Bains (Puy-de-Dôme).

Chocolats, bonbons et fantaisies en chocolat, chocolats fondants fruits confits.

58. — **Salavin** (J.), 93, avenue d'Orléans, Paris.

Confiserie, chocolats.

59. — **Saubens** (les héritiers), Kerrata (Algérie).

Câpres d'Algérie au vinaigre.

60. — **Say** (Société des Raffinerie et Sucrerie), 123, boulevard de la Gare, Paris.

Sucres raffinés sous toutes formes et cristallisés.

61. — **Tandeau et Caron** (Maison Maille), 163 *bis*, avenue de Neuilly, Neuilly-sur-Seine.

Vinaigres, conserves au vinaigre, moutardes, olives farcies, etc.

62. — **Ternynck** (Société anonyme des Sucreries), Chauny (Aisne).

Sucres divers et produits agricoles.

63. — **Vinay** (Pierre), 45, rue du Parc, Ivry-sur-Seine.

Chocolats, confiserie.

GROUPE X B

CLASSE 60

VINS ET EAUX-DE-VIE DE VIN

PREMIÈRE RÉGION

Seine, Seine-et-Oise, Seine-et-Marne, Oise.

1. — **Austruy** (C.), Saint-Ouen.
   Vins rouges et blancs.

2. — **Blanchet** (E.), Beauvais.
   Vins.

3. — **Blonde** (J.-H.), Paris.
   Vins.

4. — **Castagnou** (Jean), Paris.
   Bas Armagnac.

5. — **Chevallier** (Ed.-Em.), Paris.
   Vins.

6. — **Cotillon** (B.), Paris.
   Vins.

7. — **Decroze**, Pont-Sainte-Maxence.
   Vins.

8. — **Delcous et Richard**, Charenton.
Vins rouges et blancs.

9. — **Dubosc** (J.-G.), Paris.
Un tableau.

10. — **Faucheux** (A.), Paris.
Vins rouges et blancs.

11. — **Fougerat** (Jean), Levallois-Perret.
Eau-de-vie des Charentes.

12. — **François** (G.), Bois-le-Roi.
Vins.

13. — **Gauss** (L.), Nanterre.
Vins, cognac.

14. — **Halphen** (Mme), Paris.
Vin Château Batailley.

15. — **Hanier** (Ch.), Saint-Cloud.
Vins rouges et blancs.

16. — **Havy** (A.), Paris.
Vins d'Algérie.

17. — **Joninon** (L.), Paris.
Vins.

18. — **Langlois-Fournier**, Sarcelles.
Vins et eaux-de-vie d'Auvergne.

19. — **Larue** (A.) Paris.
Vins ; eaux-de-vie de vin.

20. — **Luppé** (marquis de), Paris.
Vin rouge Château de la Grange.

21. — **Luzarche d'Azay**, Paris.
Vins blancs secs.

22. — **Malaquin** (Eug.), Paris.
Vins.
Collection de tasses anciennes.

23. — **Maupassant** (comte de), Paris.
Vin ; eau-de-vie.

24. — **Megret** (A.), Paris.
Vins.

25. — **Noulens** (Joseph), Paris.
Armagnac.

26. — **Paillard**, Paris.
Vins ; cognacs.

27. — **Pardon** (Joannès), Paris.
Vins.

28. — **Rennucci** (Sébastien), Paris.
Vins ; fine champagne.

29. — **Rigaud** (Veuve), Paris.
Vins rouges.

30. — **Rouquette** (E.), Paris.
Vins ; eau-de-vie.

31. — **Saulon**, Pont-Sainte-Maxence.
Vins.

32. — **Scaliet** (J.), Paris.
Vins ; cognac; grande champagne.

33. — **Sibillotte**, Paris.
Fine champagne; marc.

34. — **Solères**, Paris.

35. — **Soualle** (L.), Pont-Sainte-Maxence.
Vins.

36. — **Verdier** (P.), Charenton.
Vins rouges et blancs de la province d'Alger

37. — **Vitou** (H.), Paris.
Vins.

38. — **Groupement de la Chambre syndicale des courtiers-gourmets**, à Paris.

39. — Allard (Jules).

40. — Andral (Julien).

41. — Cadot (C.).

42. — Coule (C.).

43. — Couturat (Ernest).

44. — Deshayes (Paul).

45. — Fortin (Ernest).

46. — Gérardin.

47. — Gimaray (Paul).

48. — Gouaux (Léon).

49. — Keene (Maurice).

50. — Lachambeaudie.

51. — Laperrière (A.).

52. — Lémonon (J.).

53. — Malaquin (E.).

54. — Messener-Blanchet.

55. — Paquet (Eugène).

56. — Tessier (Gabriel).

57. — Thozet (Félix).

58. — Vazeilles (Paul).

59. — **Groupement de la Chambre syndicale du Commerce en gros des vins et spiritueux**, 2, rue Le Regrattier, Paris.

Vins et eaux-de-vie de vin.

60. — Baron (Ch.), Paris.

61. — Brunet, Paris.

62. — Caillat (E.), Paris.

63. — Carré (René), Paris.

64. — Cès frères, Charenton.

65. — Chaudron frères, Paris.

66. — Coelier (Emile), Paris.

67. — Cotillon et Cie, Paris.

68. — Cuvillier (A.) et (F.) Moreau, Paris.

69. — Defert (L.), Paris.

70. — Defforey (H.), Ivry-sur-Seine.

71. — Demagnez (Eugène), Paris.

72. — Deshayes (Louis), Montreuil-sous-Bois.

73. — Flamant (Charles), Paris.

74. — Fleutiaux (E.), Paris.

75. — Genicoud (Léon), Paris.

76. — Gerard (J.-B.), Paris.

77. — Gouin frères, Paris.

78. — Goulet (Emile), Paris.

79. — Gourdault, Paris.

80. — Hanier et fils et Cie, Paris.

81. — Henry et Richard, Paris.

82. — Houdart et Valés, Les Lilas.

83. — Jarlauld (Veuve), L. Jarlauld et Cie, Paris.

84. — Jauzin aîné, Grand-Montrouge.

85. — Jonisson (Léon), Paris.

86. — Karrer (E.), St-Denis.

87. — Ketter et Cie, Charenton.

88. — Lacoste frères et Gillot, Paris.

89. — Laroche et Marc, Paris.

90. — Libaud, Colombu et Margerand, Paris.

91. — Loubert (G.), Paris.

92. — Loury et Guiraud, Paris.

93. — Louy et Couvreur, Paris.

94. — Martin (René), Joinville-le-Pont.

95. — Mégret, Paris.

96. — Moreau (J.), Paris.

97. — Morel frères, Charenton.

98. — Pardon (J.), Paris.

99. — Perdrier et Godin, Paris.

100. — Postel et Lasnier, Charenton.

101. — Proust (G.), Pré-Saint-Gervais.

102. — Rosset (N.) et Jacquet, Paris.

103. — Sabot (Albert), Paris.

104. — Saillard, Paris.

105. — Savignon (H.) et Cie, Paris.

106. — Valette (A.), Levallois-Perret.

107. — Vitou (H.), Paris.

DEUXIÈME RÉGION

Champagne.

(*Voir Vins mousseux, page* 108).

TROISIÈME RÉGION

Bourgogne, Côte-d'Or, Saône-et-Loire, Rhône, Yonne, Meurthe-et-Moselle, Meuse, Vosges, Nord, Ain, Jura.

108. — **Barthod** (Alphonse), Lagnieu.
Eau-de-vie de marc.

109. — **Berthelon frères**, Lyon.
Vins.

110. — **Chonion** (Cl.), Meursault.
Vins de Bourgogne.

111. — **Collas** (L.), Beaune.
Vins de Bourgogne.

112. — **Depagneux** (A.), Villefranche-sur-Saône.
Vins.

113. — **Dumas** (F.), Villefranche-sur-Saône.
Vins du Beaujolais.

114. — **Dupré** (C.), Auxerre.
Vins de Chablis.

115. — **Duquesnay** (Albert), Lille.
Vin rouge.

116. — **Grosjean** (E.), Lancié.
Vins ; eau-de-vie de marc.

117. — **Guichard** (A.), Chalon-sur-Saône.
Grands vins de Bourgogne ; eau-de-vie de marc.

118. — **Lebègue-Lina**, Nancy.
Vin de Lorraine.

119. — **Maldant** (A.), Chenôve-Ermitage.
Grands vins de Bourgogne.

120. — **Regnard-Hirot**, Chablis.
Vins blancs.

121. — **Robin** (J.), Villié-Morgon.
Vin ; eau-de-vie de marc.

122. — **Sterne** (G.), Nancy.
Vins.

123. — **Yvert** (comtesse), Rully.
Vin ; marc ; eau-de-vie de vin.

TROISIÈME RÉGION

124. — **Groupement des Individualités du Comité de la Bourgogne**, Dijon.

125. — Albette (J.), Rouvray.

126. — Ambal (Veuve), Rully.

127. — Arnoux-Mouillon, Vosne-Romanée

128. — Auffray, Chablis.

129. — Bablot (G.), Toucy.

130. — Baillet-Renon, Joigny.

131. — Bardoux (René), Mige.

132. — Baroin-Monot, Bellefond.

133. — Bartement (Eugène), Coulanges.

134. — Barroero, Bellefond.

135. — Bassot fils (Thomas), Gevrey-Chambertin

136. — Baulant (Ernest), Les Joigneaux.

137. — Belorgey (Edouard), Morey.

138. — Béranger-Paquier, Pouilly.

139. — Besson-Perrault, Rully.

140. — Bizouard (Louis), Marsannay.

141. — Boichard (Claude), Perrigny.

142. — Boinet-Magnien, Gevrey-Chambertin.

143. — Bonnaire (Paul), Combières.

144. — Bouhey (Alex.), Dijon.

145. — Bouvier (Lazare), Perrigny.

146. — Broichot-Guillemard, Pommard.

147. — Brosson (A.), Vosne-Romanée.

148. — Cambuzat-Roy, Auxerre.

149. — Camus, Gevrey-Dijon.

150. — Camuset, Vosne-Romanée.

151. — Carbillet (Louis), Epineuil.

152. — Caves syndicales, Dijon.

153. — Chaignet (J.), Auxerre.

154. — Chamard-Perreau, Chambolle-Musigny.

155. — Chamor-Garnier, Chablis.

156. — Changenet-Groffier, Fixin.

157. — Chanût (Dr E.), Vosne-Romanée.

158. — Chapel (Victor), Gémeaux.

159. — Chevillon (Paul), Gevrey-Chambertin.

160. — Choquenot (Justin), Chablis.

161. — Clerget-Durand, Chambolle-Musigny.

162. — Clerget (Emile), Fixin.

163. — Coissieux (Veuve), Chablis.

164. — Colcombet frères, Dracy-le-Fort.

165. — Confuron-Bornot, Vosne-Romanée.

166. — Couillault (Camille), Epineuil.

167. — Couperot (A.), Fleys.

168. — Couperot (Paul), Fleys.

169. — Courreaux-Thévenot, Puligny.

170. — Crepey (Veuve), Chablis.

171. — Crusseret, Fixin.

172. — Debaix frères, Coulanges.

173. — Desbarres et Gentil, Brienon.

174. — Desprez (Emile), Coulanges.

175. — Droin (Camille), Chablis.

176. — Droin-Joussot, Chablis.

177. — Drouhin frères, Gevrey-Chambertin.

178. — Faiveley (Paul), Vosne-Romanée.

179. — Folliot (Jules), Chablis.

180. — Folliot (Paul), Chablis.

181. — Fontagny (Veuve), Dijon.

182. — Foulet (Paul), Gevrey-Chambertin.

183. — Galland-Lécrivain, Vosne-Romanée.

184. — Garnier (Robert), Nuits-Saint-Georges.

185. — Gauthiot (Albert), Couchey.

186. — Gemaux (de), Gémeaux.

187. — Gilles-Boiteux, Vosne-Romanée.

188. — Gillot, Morey-Dijon.

189. — Girard-Renaud, Nuits-Saint-Georges.

190. — Gouroux (Henri), Gevrey-Chambertin.

191. — Grandjean-Paquier, Bellefond.

192. — Grey (Vve Etienne), Gevrey-Chambertin.

193. — Grivelet (Em.), Vosne-Romanée.

194. — Grivot-Renevey, Vosne-Romanée.

195. — Groffier-Léger, Vosne-Romanée.

196. — Gros-Renaudot, Vosne-Romanée.

197. — Groupe de Malain, Mâlain.

198. — Guillemot (A.), Couchey.

199. — Guillermin (E.), Buxy.

200. — Guillot et Cie, Dijon.

201. — Guillot (Victor), Grand-Montrouge.

202. — Guinaut (G.) , Fleury.

203. — Hélie (Ferdinand), Chablis.

204. — Hélie (Henri), Chablis.

205. — Hérard (Jean), Mercurey.

206. — Hyre (Louis), Meursault.

207. — Jacquelin-Terrand, Pommard.

208. — Jailloux-Merle, Rully.

209. — Jambon, Mâcon.

210. — Janet (François) Fixin.

211. — Japiot, Dijon-Nuits.

212. — Javalet (Vve Paul), Auxerre.

213. — Javelier-Laurin, Gevrey-Chambertin.

214. — Janniare, Nuits-Saint-Georges.

215. — Joliet (Henri), Fixin-Dijon.

216. — Joliet (Philippe), Perrigny.

217. — Jorrot (Paul), Chambolle-Musigny.

218. — Jourdan et Cie, Dijon

219. — Jovignot-Camuset, Fixin.

220. — Laboulay (Henri de), Buxy.

221. — Lamarche-Confuron, Vosne-Romanée

222. — Lamblin (René), Fixin.

223 — Laporte (Eugène), La Roche.

224. — Laporte (J.), Epineuil.

225. — Lapostolet (Eugène) Perrigny.

226. — Laribe (G.), Epineuil.

227. — Laribe (Louis), Epineuil.

228. — Laroze (F.), Gevrey-Chambertin.

229. — Lavier (J.- B.), Gevrey-Chambertin.

230. — Le Mire, Fixin.

231. — Lhote fils (S.), Dijon.

232. — Liger-Belair et fils, Nuits-Saint-Georges.

233. — Ligeret, Nuits-Saint-Georges.

234. — Magnien-Fleurot, Gevrey-Chambertin.

235. — Magnien-Tisserandot, Gevrey-Chambertin.

236. — Maignot (Auguste), Morey.

237. — Malbranche, Vosne-Romanée.

238. — Mangematin, Cortiambles.

239. — Merme-Morizot, Morey.

240. — Miallot (Basile), Perrigny.

241. — Moissenet (H.), Gevrey-Chambertin.

242. — Molleveaux, Chablis.

243. — Mongeard-Confuron, Vosne-Romanée.

244. — Moreau, Chablis.

245. — Naigeon-Chauveau, Gevrey.

246. — Naudet, Chablis.

247. — Nicolle (V.), Epineuil.

248. — Parisot-Stévignon, Chambolle-Musigny.

249. — Payen (Jules), Epineuil.

250. — Pernot-Gille, Dijon.

251. — Perreau et fils, Tonnerre.

252. — Perron (J.-B.), Dijon.

253. — Petiot, Le Bourgneuf.

254. — Petot (Jules), Bellefond.

255. — Phillippon fils (A.), Gevrey.

256. — Pic (Albert), Chablis.

257. — Picq-Bonnet, Chablis.

258. — Pinson-Lamarre, Chablis.

259. — Quenot (Henri), Dijon.

260. — Quillardet (Georges), Marsannay.

261. — Régnier, Moser et Collette, Dijon.

262. — Reynard de Lagny (baron), Gevrey-Chambertin.

263. — Roude (docteur), Coulanges.

264. — Rouget (Auguste), Gemeaux.

265. — Rouvière (Etablissements), Dijon.

266. — Saint-Andéol (de), Bellefond.

267. — Sarrazin (A.), Dijon.

268. — Savot (Adolphe), Chenove.

269. — Seguin (Marguerite), Vougeot.

270. — Seguin-Detain (J.), Chambolle.

271. — Sigault (Léon), Chambolle-Musigny.

272. — Simonnet, Febvre et Cie, Chablis

273. — Simpée (Albert), Val de Mercy.

274. — Sinbault (Alfred), Meursault.

275. — Stévignon (Parisot), Chambolle-Musigny.

276. — Thénard (baron), Givry.

277. — Tisserandot (Edouard), Gevrey-Chambertin.

278. — Tranchans (Victor), Epineuil.

279. — Trapet (Nicolas), Chambolle-Musigny.

280. — Trapet (Petit), Chambolle-Musigny.

281. — Trognon, Chablis.

282. — Union agricole et viticole, Chalon.

283. — Vienot, Premeaux.

284. — Vincent (A.), Auxerre.

285. — **Société vigneronne de l'arrondissement de Beaune.**

286. — Boiveaux-Latour (Henri), à Pernand.

287. — Garraud fils (L.), à Beaune.

288. — Gaesler-Noirot, à Beaune.

289. — Gerbeaut-Bougenot (Alphonse), à Beaune.

290. — Jacquelin (Louis), à Pommard.

291. — Javilliey-Raby (E.), à Beaune.

292 — Loiseau (Adolphe), à Beaune.

293. — Maldant (Charles), à Savigny-les-Beaune.

294. — Maldant (Louis), à Savigny-les-Beaune.

295. — Moingeon-Ropiteaux, à Savigny-les-Beaune.

296. — Mussy-Dauphin, à Pommard.

297. — Perdrier (Louis), à Beaune.

298. — Podechard (Louis), à Beaune.

299. — Ricard (Henri-Louis), à Pommard.

300. — Tavernier (Prosper), à Meursault.

301. — **Comité d'Agriculture de Beaune et de Viticulture de la Côte-d'Or.**

302. — Angerville (marquis d'), Pommard.

303. — Bardollet-Guéneau (Félix), à Santenay.

304. — Berrot (Alexandre), à Beaune.

305. — Belin (Paul), à Monthélie.

306. — Billet-Petitjean (Jules), à Beaune.

307. — Blic (H. de), Pommard.

308. — Bouchard père et fils, à Beaune.

309. — Grivault (Louis-Albert), à Meursault.

310. — Grivot (Louis), à Chassagne-Montrachet.

311. — Guinaumont (R. de), Cissey.

312. — Hospices de Beaune.

313. — Jolliot (Alfred), à Bouze.

314. — Josserand (Louis), à Beaune

315. — Marcy-Monge (Mlle), à Pommard.

316. — Matrot frères, à Evelle.

317. — Michalet (Henry), à Beaune.

318. — Moingeon-Guéneau, à Nuits-Saint-Georges.

319. — Moyne-Jacqueminot, à Savigny-les-Beaune.

320. — Montoy (L.-A.), à Beaune.

321. — Naudin (Louis), à Saint-Aubin.

322. — Ponnelle (Pierre), à Beaune.

323. — Poisot (Louis), à Beaune.

324. — Rougé (Paul), à Beaune.

325. — Sambuy (comte de), à Broye, par Autun.

326. — Sevrange-Germain, à Corpeau.

327. — Tricaud (Mme de), à Beaune.

328. — **Chambre syndicale des Négociants en Vins et Spiritueux de Mâcon.**

329. — Barrat-Foulon, à Prissé.

330. — Béranger-Paquier, à Pouilly.

331. — Bernardet (Joseph), à Vire.

332. — Bernardet (Prosper), à Vire.

333. — Bois (Philippe), à Pouilly.

334. — Collin et Bourisset, à Crèches.

335. — Collin (Léon), à Paris.

336. — Crozet, à Romanèche.

337. — Dejoux, à Pouilly.

338. — Dubost, à Mâcon.

339. — Dutheil, à Charnay.

340. — Faye, à Mâcon.

341. — Ferret père et fils, à Péronne.

342. — Fichet (Claude), à Vire.

343. — Gaillardon (Veuve), à Pouilly.

344. — Genairon, à Saint-Romain.

345. — Gondard fils, à Mâcon.

346. — Jandard, à Romanèche.

347. — Laneyrie père et fils, à Pontaneveaux.

348 — Lapalus, à La Croix-Blanche.

349. — Lapierre, à Romanèche.

350. — Lardet, à Mâcon.

351. — Lemonon (Mme), à Crèches.

352. — Lorin, à Charnay.

353. — Loron (Eug.), à Pontaneveaux.

354. — Micollier, à Péronne.

355. — Mommessin, à Charnay.

356. — Montaigu (de), à Odenas.

357. — Morat (docteur), à Lyon.

358. — Murard (de), à Bresse-sur-G.

359. — Poidebard, à Regnie.

360. — Protat (G.), à Mâcon.

361. — Silvestre, à Chenas.

362. — Simorre, à La Chapelle-de-Guinchay.

363. — Thomachot, à Prissé.

364. — Trouilloux, à Chanès.

365. — Virey, à Monceau-Prissé.

366. — **Syndicat du Commerce en gros des Vins et Spiritueux de l'arrondissement de Beaune.**

367. — Beaudet frères, à Beaune.

368. — Bichot (A.-C.), à Meursault.

369. — Bouchard aîné et fils, à Beaune.

370. — Brenot (Albert), à Savigny-les-Beaune

371. — Calvet et Cie (J.), à Beaune.

372. — Chanson frères et fils, à Beaune.

373. — Charton fils (Cl.), à Beaune.

374. — Duluc et Cie (A.), à Meursault.

375. — Dumoulin aîné, à Savigny-les-Beaune.

376. — Dupont et Dumatray, à Beaune.

377. — Giroud (Camille), à Beaune.

378. — Grapin (Paul), à Meursault.

379. — Guibert et fils, à Ladoix-Serrigny.

380. — Jacqueminot (les fils de C.), à Savigny-les-Beaune.

381. — Labouré-Gontard, à Nuits-Saint-Georges.

382. — Latour (Louis), à Beaune.

383. — Lefèvre et Rémondet, à Savigny-les-Beaune.

384. — Martini-Rosé, à Beaune.

385. — Morot (Albert), à Beaune.

386. — Pavelot (Louis), à Pernand.

387. — Sénard (Jules), à Aloxe.

388. — Theuriet (Gustave), à Beaune.

389. — Viennot (Roger), à Savigny-les-Beaune.

390. — **Syndicat des Viticulteurs de Pommard.**

391. — Barbuat (de) et Le Reffait, à Sainte-Sabine

392. — Billard-Billard (Vve), à Pommard.

393. — Billard-Léchenault, à Pommard.

394. — Boillot-Garnier, à Pommard.

395. — Collot, à Mâcon.

396. — Coste, Chenot et Sordet, à Pommard.

397. — Girardin (Robert), à Pommard.

398. — Gonnet, à Pommard.

399. — Guillemard-Voillot, à Pommard.

400. — Imbault-Deschamps, à Meursault.

401. — Jacquelin (Louis), à Pommard.

402. — Michelot-Dufour fils, à Pommard.

403. — Moingeon-Ropiteau, à Pommard.

404. — Mussy-Dauphin, à Pommard.

405. — Naudin-Bonnardot, à Pommard.

406. — Parent (Joannès), à Pommard.

407. — Perrot de la Breuille, à Abbeville.

408. — Popille (Georges), à Pommard.

409. — Rivot (J.-B.) fils, à Pommard.

410. — Rougé (Paul), à Beaune.

411. — Tartois-Arnoult, à Pommard.

412. — Tridon, à Pommard.

413. — Trioulaire-Micault, à Beaune.

414. — **Groupement des Individualités de la Chambre syndicale du Commerce en gros des Vins et Spiritueux, Lyon.**

Vins et eaux-de-vie de vin.

415. — Batiat, Lyon.

416. — Buy (Joanny), Lyon.

417. — Chanron (Pierre), Lyon.

418. — Cherpé (Marius), Tain.

419. — Fangeau, Villeurbanne.

420. — Jacquemont (Michel), Lyon.

421. — Lambert (Marius), Anse.

422. — Lignon (Achille), Lyon.

423. — Mercier (F.)., La Bathie-Montgascon.

424. — Mercier (Chermette), Lyon.

425. — Renard et Zacharie, Lyon.

426. — Salavert (Andéol), Bourg Saint-Andéol.

427. — Tournier (Francisque), Lyon.

428. — **Groupement des Individualités de Romanèche-Thorins.**

429. — Alquié, Angoulême.

430. — Bellicard, Romanèche-Thorins.

431. — Boisson, Romanèche-Thorins.

432. — Bonnaure (Paul), Lyon.

433. — Bernard-Cottet, Les Thorins.

434. — Caffin (Charles), Saint-Symphorien-d'Ancelles.

435. — Chamonard (J.-B.), Romanèche-Thorins.

436. — Delore (Docteur), Romanèche-Thorins.

437. — Desmarquest (Jean), Moulin-à-Vent.

438. — Dailloux (A.), Belleville-sur-Saône.

439. — Dufêtre (A.), Pontanevaux.

440. — Foillard-Morel, Romanèche-Thorins.

441. — Foillard (Claudius), Romanèche-Thorins.

442. — Foillard (A.), Romanèche-Thorins.

443. — Farget (Cl.), Les Thorins.

444. — Frasson et Laneyrie, Romanèche-Thorins.

445. — Guillon (P.-F.), Romanèche-Thorins.

446. — Jacoulot (Vincent), Romanèche-Thorins.

447. — Jandard (Alph.), Romanèche-Thorins.

448. — Latour (Etienne), Romanèche-Thorins.

449. — Loron (Auguste), Romanèche-Thorins.

450. — Loron (Joannès), Charenton.

451. — Malgontier, Pontanevaux.

452. — Moura (Jules), Moulin-à-Vent.

453. — Mullin, Lyon.

454. — Philibert (Benoit), Paris.

455. — Pondevaux (J.), Lyon.

456. — Piron (Alexis), Tarare.

457. — Tagent (Docteur H.), Romanèche-Thorins.

458. — Ruet (Cl.), Moulin-à-Vent.

459. — Sauzet (Paul), Lyon.

460. — Sornay (Claude), Milly-Lamartine.

461. — Thy de Milly (comtesse), Berzé-le-Châtel.

462. — **Groupement des Individualités de la Chambre syndicale de Villefranche-sur-Saône.**

463. — Bender, Odenas.

464. — Collin et Bourisset, Crèches.

465. — Demole (Paul), Fleurie.

466. — Depagneux (Antoine), Villefranche-sur-Saône.

467. — Dessalle et fils, Belleville-sur-Saône.

468. — Dufaitre, Villefranche-sur-Saône.

469. — Dumas (Francisque), Villefranche-sur-Saône.

470. — Dupont (Joanny), Villefranche-sur-Saône.

471. — Large Meras, Brouilly.

472. — Monternier, Cercié.

473. — Moniotti-Dessalle, Villefranche-sur-Saône.

474. — Moreau-Dumas, Belleville-sur-Saône.

475. — Paquier-Desvignes, Saint-Lager.

476. — Perret (François), Belleville-sur-Saône.

477. — Pommier frères, Villefranche-sur-Saône.

478. — Saint-Charles Fleury (de), Saint-Etienne-la-Varenne.

479. — Vial (Vincent), Belleville-sur-Saône.

QUATRIÈME RÉGION

Bordelais, Gironde, Dordogne

480. — **Delaage** et Cie (P.), Libourne.
Vins rouges.

481. — **Denmann et Cie** (James-L.), Château Livran (Saint-Germain-d'Esteuil).
Vins.

482. — **Fagouet** (Georges), Libourne.
Vin rouge.

483. — **Ladoux** (Jean), Sainte-Foy-la-Grande.
Vin blanc.

484. — **Promis** (Paul), Bordeaux.
Vins blancs.

485. — **Signoret** (A.), Saint-Androny.
Vins.

486. — **Groupement des Individualités du Comité Bordelais**, Bordeaux.
Vins.

487. — Bernard (Les héritiers) (M.-J. Maxwell, représentant), Château Guiraud, Sauternes.

488. — Bonnefous (Gustave), Pauillac.

489. — Boulinaud (Camille), Marcillac.

490. — Bourdillas (Léon), Cartelègue.

491. — Bellemer (Th.), Macau.

492. — Belloc (Jean-Sylvain), Pujols-sur-Ciron

493. — Bénazet (Albert), Sallebœuf.

494. — Bernard (Xavier), Vertheuil.

495. — Bernom Jeune, Cussac.

496. — Berteaud (Marcel), Saint-Girons.

497. — Bertin (Charles), Amélie-sur-Mer, Soulac.

498. — Cantegril (Albert), Listrac.

499. — Carré (Jean), Néac.

500. — Cartaud (François), Plassac-de-Blaye.

501. — Castaing (Philippe), Moulis.

502. — Cathala (D.-L.), Bordeaux.

503. — Chantecaille et Cie, Bordeaux.

504. — Claudon (Gustave), Paris.

505. — Clauzel (René), Avensan.

506. — Constantin (Pierre), Lamarque.

507. — Conte (Léonard), Pauillac.

508. — Cotture (Louis), Haux.

509. — Daniaud (L.-A.), Cézac.

510. — Delaunay Eugène, Macau.

511. — Delché (P.), Bordeaux.

512. — Douat (Dominique), Listrac.

513. — Dubois (Louis), Pauillac.

514. — Dugona (Jean-Jules), Barsac.

515. — Dupuch (Justin) fils, Léognan.

516. — Durand-Dassies (Ph.), Parempuyre.

517. — Durand-Daubin (Paul), Saint-Maixant.

518. — Farrouil (Eugène), Saint-Romain-la-Virvée.

519. — Faure (Louis-André), Cézac.

520. — Floris (baron de), Ludon.

521. — Fossé (J.), Cézac.

522. — Garryt (Ulysse), Cartelègue.

523. — Geoffrion (Samuel), Saint-Emilion.

524. — Georget (Louis-Adolphe), Blaye.

525. — Goyaud (Raoul), Barsac.

526. — Grazilhon (Jean), Saint-Estèphe.

527. — Guhur Daniel, Baurech.

528. — Héron (J.-P.), Bordeaux

529. — Hugon (Antoine-Albert), Moulis.

530. — (Jean), Fours.

531. — Labadie (J.-T.), Bordeaux.

532. — Luze (de) et fils, Bordeaux.

533. — Mageau (Jean), Tabanac.

534. — Maurin (J.), Lamarque.

535. — Mayaudon (Louis), la Tresne.

536. — Méchain (Amédée), Cartelègue.

537. — Mège (Pierre), Saint-Estèphe.

538. — Michenaud (Jean), Saint-Aubin-de-Blaye.

539. — Milleret (René), Preignac.

540. — Miquau (Paul), Soussans.

541. — O'Lanyer (Louis), Saint-Genès.

542. — O'Lanyer (Louis) et Cie, Bordeaux.

543. — Paillou (Pierre-Maurice), Cadaujac.

544. — Pascaud (Léopold), Barsac.

545. — Pessonnier (François), Bourg

546. — Petit (Anatole), Blanquefort.

547. — Pineau (Ténélius), Saint-Estèphe.

548. — Promis (Adrien), Bordeaux.

549. — Raymond (Darius), Listrac.

550. — Renaud (Honoré-Martin), Camblanes.

551. — Riou (Henri), Saint-Martin-Lacaussade.

552. — Robert (Jules), Cars.

553. — Rochefort (comte Louis de), Saint-Emilion.

554. — Roucaud (Armand), Saint-Médard-d'Eyrans

555. — Roux (Charles), Saint-Seurin-de-Cadourne

556. — Saintout (Louis), Margaux.

557. — Sèze (de) et Hermel, Pomerol.

558. — Sicher (Mme Henri), Bordeaux.

559. — Teychonneau (Abel), Bordeaux.

560. — Thoumazet (Ludovic), Bordeaux.

561. — Verger (Henri), Marcillac.

562. — **Groupement des Individualités de la commune de Pauillac.**

563. — Barthélemy (Pascal), Pauillac.

564. — Bichon (J.), Pauillac.

565. — Blanchet (Paul), Pauillac.

566. — Bonnefous (Charles), Pauillac.

567. — Calvé (Julien), Pauillac.

568. — Castéja (Eugène), Pauillac.

569. — Cayla (Dr), Pauillac.

570. — Desse (Georges), Pauillac.

571. — Dupayrat (Daniel), Pauillac.

572. — Duroy de Suduiraut, Pauillac.

573. — Elissagaray (Renaud d'), Pauillac.

574. — Eymeric (Jean), Pauillac.

575. — Eyssan (Edmond), Pauillac.

576. — Ferrand (héritiers du comte A. de), Pauillac.

577. — Jugla (Jean), Pauillac.

578. — Gagnerot (Jean) et Ballade (Henri), Pauillac

579. — Laumonier (André), Pauillac.

580. — Loubaney (Jean), Pauillac.

581. — Mondon (Louis), Pauillac.

582. — Mortagne (J.), Pauillac.

583. — Pinot-Gratian (Ed. aîné), Pauillac.

584. — Tourteau (A.), Pauillac.

585. — Van de Voort, Pauillac.

586. — Vial (Félix de), Pauillac.

587. — Vialard, Pauillac.

588. — **Groupement des Individualités du Comice viticole et agricole de Cadillac.**

589. — Baillon, Langoiran.

590. — Ballan (Camille), Loupiac.

591. — Blanc, Capian.

592. — Cazeaux-Cazalet, Cadillac.

593. — Dubroqua (Amédée), Soulignac.

594. — Espilère (Jules), Rions.

595. — Ferchaud (Eugène), Paillet.

596. — Fréchit (Antoine), Capian.

597. — Gaussem (Chéri), Gabarnac.

598. — Glaire (Bernard), Capian.

599. — Jannaut (Auguste), Paillet.

600. — Lardit (Edmond), Cadillac.

601. — Marchés, Lestiac.

602. — Mas (Urbain), Langoiran.

603. — Mathellot (Camille), Cadillac.

604. — Patachon (Eugène), Donzac.

605. — Pépin (Lucien), Monprimblanc.

606. — Robin, Villenave-de-Rions.

607. — Tourré, Loupiac.

608. — Videau (Gustave), Rions.

609. — Vinsot (Gaston), Cardan.

610. — Woolonghan, Larroque.

611. — **Groupement des Individualités de propriétaires du Syndicat de Macau.**

612. — Barateau (Jean), Macau.

613. — Carsolle (Gustave), Macau.

614. — Denis (J.), Macau.

615. — Gouny (Jean-Fernand), Macau.

616. — Mercé-Attié, Macau.

617. — Micouleau (J.), Macau.

618. — Reneteau (Jean), Macau.

619. — Sémédard-Bertrand, Macau.

620. — **Groupement du Syndicat du Commerce en gros des vins et spiritueux de la Gironde.**

621. — Anglade et Cie, Bordeaux.

622. — Boshamer (Léon) et Cie, Bordeaux.

623. — Cazalet et fils, Bordeaux.

624. — Chaigneau (J.) et Cie, Bordeaux.

625. — Colin fils, frères et Cie, Bordeaux.

626. — Danglade (L.) et fils, Libourne

627. — Delaage (P.) et Cie, Libourne.

628. — Delor (A.) et Cie, Bordeaux.

629. — Dutrénit (J.) et Cie, Bordeaux.

630. — Escande (Th.) et Cie, Bordeaux.

631. — Hanappier et Cie, Bordeaux.

632. — Jacquet (L.) et fils, Libourne.

633. — Lafond frères (Henry Turpin), Bordeaux.

634. — Larronde frères, Bordeaux.

635. — Latrille (J.) fils, Bordeaux.

636. — Lopès-Dias (J.), Bordeaux.

637. — Marceau (Marcelin), Bordeaux.

638. — Marot (J. et fils), Bordeaux.

639. — Maurange (Louis), Bordeaux.

640. — Maurin (J. et B.), Bordeaux.

641. — Mestrezat et Cie, Bordeaux.

642. — Meyniac (C.) et Cie, Bordeaux.

643. — Moreau (Georges) et Cie, Podensac.

644. — Prom (J.) et Cie, Bordeaux.

645. — Richard et Muller, Bordeaux.

646. — Seilhean (P.) et fils, Bordeaux.

647. — Thompson (H.) et fils, Bordeaux.

648. — Zangroniz (de) et Cie, Bordeaux.

649. **Groupement des Individualités du Syndicat de Défense viticole et agricole de l'arrondissement de Bordeaux.**

650. — Amiel (Max), Quinsac.

551. — Arnaud (Arthur), La Tresne.

652. — Chaillot (Georges), Artigues.

653. — Douat (J.), Sainte-Eulalie.

654. — Douat (Raoul), Carbon-Blanc.

655. — Mariot (Paul-Marie), Cantenac.

656. — Neyraud (J.), Carbon-Blanc.

657. — Rames d'Esclas et capitaine Barbier, Lacanau.

658. — Renouil (Jean-Benjamin), Cussac.

659. — Seigneuriau (Guillaume), Saint-Pardon-Vayres.

660. **Groupement des Individualités du Syndicat des Propriétaires de grands vins blancs de Sainte-Croix-du-Mont.**

661. — Andrieu (Vve), Sainte-Croix-du-Mont.

662. — Ballade (Bernard), Sainte-Croix-du-Mont.

663. — Ballan (Léon), Sainte-Croix-du-Mont.

664. — Barbot (Auguste), Sainte-Croix-du-Mont.

665. — Belliard (Charles), Sainte-Croix-du-Mont.

666. — Bérard (Maurice), Sainte-Croix-du-Mont.

667. — Biscaye (Maurice), Sainte-Croix-du-Mont.

668. — Cazeaux (Eugène), Sainte-Croix-du-Mont.

669. — Chevallier (Eugène), Sainte-Croix-du-Mont.

670. — Chevassier (Paul), Sainte-Croix-du-Mont.

671. — Daviaud (Bernard), Sainte-Croix-du-Mont.

672. — Despujols (Henri), Sainte-Croix-du-Mont.

673. — Dubourdieu (Hippolyte), Sainte-Croix-du-Mont.

674. — Duhar (Vve), Sainte-Croix-du-Mont.

675. — Dupuy (Georges), Sainte-Croix-du-Mont.

676. — Ferbos (Jean), Sainte-Croix-du-Mont.

677. — Ferbos(Pierre), Sainte-Croix-du-Mont.

678. — Garbay (Georges), Sainte-Croix-du-Mont.

679. — Gouges (Vve), Sainte-Croix-du-Mont.

680. — Lagarde (Georges), Sainte-Croix-du-Mont.

681. — Lambert (Paulin), Sainte-Croix-du-Mont.

682. — Lapeyre (Marcel), Sainte-Croix-du-Mont.

683. — Lapuyade (Vve), Sainte-Croix-du-Mont.

684. — Lardit (Edmond), Sainte-Croix-du-Mont.

685. — Larrieu (Auguste), Sainte-Croix-du-Mont.

686. — Laveau (Dr A.), Sainte-Croix-du-Mont.

687. — Laulan (Jean), Sainte-Croix-du-Mont.

688. — Minvielle (Vve), Sainte-Croix-du-Mont.

689. — Rolland (Comte de), Sainte-Croix-du-Mont.

690. — Roux (Camille), Sainte-Croix-du-Mont.

691. — Sacriste (Cyprien), Sainte-Croix-du-Mont.

692. — Sacriste (Ernest), Sainte-Croix-du-Mont.

693. — Sancié (Raymond), Sainte-Croix-du-Mont.

694. — Sauvestre (Jean), Sainte-Croix-du-Mont.

695. — Vathaire (André de), Sainte-Croix-du-Mont.

696. — Vimeney (Daniel), Sainte-Croix-du-Mont.

697. — **Groupement des Individualités de l'Union Syndicale des Négociants en vins de Bordeaux.**

698. — Adet Seward et Cie, Bordeaux.

699. — Audinet et Buhan, Bordeaux.

700. — Audy et Bonhoure, Bordeaux.

701. — Balaresque (H. et C.), Bordeaux.

702. — Barton et Guestier, Bordeaux.

703. — Bertrand (H.) et Cie, Bordeaux.
Vins et cognacs.

704. — Biche-Latour (Th.) et fils, Bordeaux.

705. — Bourran (de) frères et Cie, Bordeaux.

706. — Calvet (J.) et Cie, Bordeaux.

707. — Cruse et fils frères, Bordeaux.

708. — Cunliffe, Dobsonet Cie, Bordeaux.

709. — Despujol fils et Picq, Libourne.

710. — Douat frères, Bordeaux.

711. — Eschenauer et Cie, Bordeaux.

712. — Eyber (V.-M.), Bordeaux.

713. — Gaden (C.) et Klipsch, Bordeaux.

714. — Ginestet et Cie, Bordeaux.

715. — Johnston (N.) et fils, Bordeaux.

716. — Journu frères Kappelhoff et Cie, Bordeaux.

717. — Kressmann (Ed.) et Cie, Bordeaux.

718. — Lalande (A.) et Cie, Bordeaux.

719. — Larcher (S.) père et fils jeune, Bordeaux.

720. — Lebègue (J.) et Cie, Cantenac.

721. — Lestapis et Cie, Bordeaux.

722. — Paris (E.) et Damas, Bordeaux.

723. — Preller (G.) et Cie, Bordeaux.

724. — Rosenheim (L.) et fils, Bordeaux.

725. — Schröder et Schyler et Cie, Bordeaux.

726. — Sichel et Cie, Bordeaux.

727. — Uzac (G. et A.) frères, Bordeaux.

728. — Videau (A.) fils et Cie, Bordeaux.

729. — **Groupement des Individualités du Syndicat des Graves de Bordeaux.**

730. — Ameau (Jules), Beautiran.

731. — Ballande, Villenave-d'Ornon.

732. — Beaumatin (G.), Léognan.

733. — Béguin (D^r), Pessac.

734. — Bellot des Minières (Veuve), Léognan.

735. — Calvet (Veuve), Gradignan.

736. — Chabaneau (Veuve), Cadaujac.

737. — Carbonnel (A.-B.), Léognan.

738. — Chagnaud, Villenave-d'Ornon.

739. — Cinto (Veuve), Pessac.

740. — Comère-Caille, Bègles.

741. — Coste (de), Castres.

742. — Delgueil (Dr), Castres.

743. — Delsol, Léognan.

744. — Duboscq, Portets.

745. — Dubreuil, Gradignan.

746. — Duffour de Raymond (comte), Léognan.

747. — Durst-Wild, Portets.

748. — Eschenauer, Pessac.

749. — Estansan et Bègles-Saint-Bris, Villenave-d'Ornon.

750. — Gaubert, Portets.

751. — Gailhac (P.-J.), Mérignac.

752. — Gay, Léognan.

753. — Glady (F.), Pessac.

754. — Goitsolo (de), Aiguesmortes.

755. — Gondoin (Veuve), Gradignan.

756. — Grillet, Portets.

757. — Guischard (Alexis), Villenave-d'Ornon.

758. — Faugère (Henri), Saint-Médard-d'Eyrans.

759. — Labasse (E.), Léognan.

760. — Labuzan (Maurice), Saint-Selve.

761. — Lachapèle-Comagères, Léognan.

762. — Larcher (Veuve), Mérignac.

763. — Lafon (Arthur), Beautiran.

764. — Mahic, Villenave-d'Ornon.

765. — Martin-Mure et Ballet, Léognan.

766. — Montesquieu (Gaston de), La Brède.

767. — Pageard, Mérignac.

768. — Pagès (G.), Villenave-d'Ornon.

769. — Pérou (du), Saucats.

770. — Révolat (C.), Talence.

771. — Ricard (Abel), Léognan.

772. — Ricard (Marcel), Léognan.

773. — Ricaud (E.), Villenave-d'Ornon.

774. — Roger, Castres.

775. — Rolland-Dalon (marquis de), Villenave-d'Ornon

776. — Roucaud (Fernand), Villenave-d'Ornon.

777. — Salvané (A.), Cadaujac.

778. — Sicher (Veuve H.), Gradignan.

779. — Solles aîné (H.), Pessac.

780. — Soula aîné, Martillac.

781. — Saubusse, Pessac.

782. — Tétard (A.), Pessac.

783. — Toussaint (A.), Villenave-d'Ornon.

784. — Ulrichs, Martillac.

785. — Uzac (Veuve), Mérignac.

786. — Vayssière, Martillac.

787. — Vigouroux (G.), Saint-Médard-d'Eyrans.

788. — Wachter, Léognan.

789. — Weatjen, Cadaujac.

790. — **Groupement des Individualités du Syndicat des grands crus classés du Médoc**, Bordeaux.

791. — Alibert (Marcel), Château Bellegrave, Saint-Laurent.

792. — Barton (B.-H.-S.), Château Langoa, Saint-Julien.

793. — Barton (B.-H.-S.), Château Léoville-Barton, Saint-Julien.

794. — Berger (Georges), Château Branc-Cantenac, Cantenac.

795. — Calvé (J.), Château Croizet-Bages, Pauillac.

796. — Castéja (E.), Château Duhart-Milon, Pauillac.

797. — Chaix d'Est-Ange, Château Lascombes, Margaux.

798. — Charmolue (A.), Château Cos-d'Estournel, Saint-Estèphe.

799. — Charmolue (L.), Château Monrose, Saint-Estèphe.

800. — Claverie (A.), Château Talbot-Mis-d'Aux, Saint-Julien.

801. — Cruse (Frédéric), Château Rausan-Ségla, Margaux.

802. — Cruse (Veuve Ed.), Château Giscours, Labarde.

803. — Cruse (Veuve H.), Château Pontet-Canet, Pauillac.

804. — Delor (A.), Château Durfort-Vivens, Margaux.

805. — Dubos (J.-P.), Château Cantemerle, Macau.

806. — Duroy de Suduiraut, Château Grand-Puy-Ducasse, Pauillac.

807. — Ferrand (comte de), Château Mouton-d'Armailhac, Pauillac.

808. — Ferrière (H.), Château Ferrière, Margaux.

809. — Feuillerat (Armand), Château Marquis-de-Terme, Margaux.

810. — Fould (Achille), Château Beychevelle, Saint-Julien.

811. — Halphen (Mme), Château Batailley, Pauillac.

812. — Hanappier (Ch.) et Gasqueton (G.), Château Calon-Ségur, Saint-Estèphe.

813. — Gassowski (de), Château Mis-d'Alesme-Becker, Margaux.

814. — Grandière (comte de la), Château Camensac, Saint-Laurent.

815. — Kappelhoff (Veuve), Château Saint-Pierre-Bontemps-Dubarry, Saint-Julien.

816. — Kœnigswarter (Veuve), Château Le Tertre, Arsac.

817. — Lalande (A.-J.), Château Cantenac-Brown, Cantenac.

818. — Lalande (comtesse de), Château Pichon-Longueville-Lalande, Pauillac.

819. — Lawton (Édouard), Château Léoville-Poyferré, Saint-Julien.

820. — Lerbs (J.-D.), Château Malescot-Saint-Exupéry, Margaux

821. — Mendelssohn (de), Château Desmirail, Margaux.

822. — Muicy-Louys (A. de), Château Lagrange, Saint-Julien.

823. — Peychaud, Château Cos-Labory, Saint-Estèphe.

824. — Pichon-Longueville (baron de), Château Pichon-Longueville, Pauillac.

825. — Pillet Will (comte), Château-Margaux, Margaux.

826. — Pinoncely, Château La Tour-Carnet, Saint-Laurent.

827. — Rigaud (Vve Esther), Château Rauzan-Gassie, Margaux.

828. — Rothschild (barons de), Gustave, Edmond et Edouard, Château Lafite, Pauillac.

829. — Rothschild (baron Henry de), Château Mouton-Rothschild, Pauillac.

830. — Roy (G.), Château d'Issan, Cantenac.

831. — Saint-Légier (comte de) Château Grand-Puy-Lacoste, Pauillac.

832. — Sarget de Lafontaine (baronne Vve), Château Gruaud-Larose-Sarget, Saint-Julien.

833. — Sèze (L.), Château La Lagune, Ludon.

834. — Société civile de Dauzac, Château Dauzac, Labarde.

835. — Société civile Gruau-Larose-Faure-Bethmann, Château Gruaud-Larose-Faure, Saint-Julien.

836. — Société N. Johnson et Cº, Château Ducru-Beaucaillou-Saint-Julien.

837. — Société civile du domaine de Latour, Château Latour, Pauillac.

838. — Société civile du domaine de Léoville, Château Léoville-Lascases, Saint-Julien.

839. — Société civile du chateau de Pedesclaux, Château Pedesclaux, Pauillac.

840. — Société Pereire , Château Palmer, Cantenac.

841. — Vasquez (J.), Château Lynch-Moussas, Pauillac.

842. — Vial (Félix de), Château Lynch-Bages, Pauillac.

843. — Vialard (A.) Château-Clerc-Milon, Pauillac.

844. — **Groupement des individualités du Syndicat régional agricole de Cadillac, Podensac et cantons limitrophes.**

845. — Bert (Louis), Barsac.

846. — Bord (Georges), Cérons.

847. — Bouchardeau (Siméon), Donzac.

848. — Brazier (Roger), Capian.

849. — Chaumette (Gaston) Sainte-Croix-du-Mont.

850. — Dalché de Desplanels, Podensac.

851. — Ducau (Camille), Loupiac.

852. — Dijeaux (Vve), Isle-Saint-Georges.

853. — Dupuy (Joseph), Villenave-de-Rions.

854. — Expert (Aurel), Monprimblanc.

855. — Expert (Bernard), Laroque.

856. — Féry d'Esclauds (duc), Paillet.

857. — Gabillaud (Léopold), Sainte-Croix du-Mont.

858. — Gaston (Léon), Cérons.

859. — Lalande (Eloi), Barsac.

860. — Lataste (Joseph), Gornac.

861. — Lataste (Evard), Cadillac.

862. — Laulan (Numa), Barsac.

863. — Le Maire (Armand), Fargues.

864. — Médeville (Numa), Cadillac.

865. — Méric (Julien), Villenave-de-Rions.

866. — Musquin (Cyprien), Romagne.

867. — Musquin et Devignes, Soulignac.

868. — Picard et Desmarquais, Sainte-Croix-du-Mont.

869. — Plomby (Elie), Barsac,

870. — Pouchet, Tabanac.

871. — Sacriste (Brice), Soulignac.

872. — Vianne (Lazare), Haux.

873. — Villars (Eugène), Monprimblanc.

874. — **Groupement des individualités du Syndicat des Vignerons, Loupiac.**

875. — Bord (Georges), Loupiac.

876. — Boré (Sylvain), Loupiac.

877. — Dejean (Joseph), Loupiac.

878. — Dezarnaud (Léopold), Loupiac.

879. — Chassaigne (comte de la), Loupiac.

880. — Montbron (comte de), Loupiac.

881. — Rapin (François), Loupiac.

882. — Wells (William), Loupiac.

883. — **Groupement des Individualités du Syndicat viticole et agricole de St-Émilion.**

884. — Bertauts-Couture, Château Balestard, Saint-Emilion.

885. — Beylot (Ch.), Château Peyreau, —

886. — Boissard-Rochefort, Château Fonplégade. —

887. — Bouffard (Ferdinand), Château Pavie. —

888. — Brissaud (Joseph), Clos-Fourazade. —

889. — Cahuzac (M.), Clos-Fourtet. Saint-Emilion.

890. — Capdemourlin (A.), Cap-de-Mourlin. —

891. — Chaperon, Le Cadet-Piola. —

892. — Corbière (Michel), Château Vachon. —

893. — Dubois (Edouard) Château Ausone. —

894. — Dubroca (T.), Château Grand-Mayne. —

895. — Ducarpe (L.), Château Beauséjour. —

896. — Duffau (Dr), Château Beauséjour. —

897. — Durand, Le Jurat. —

898. — Guignard, Château Canon. —

899. — Guiton (J.), Soutard-Cadet. —

900. — Landé-Lapelletrie, Curé-Bon-Madeleine. —

901. — Legay (V.), Château Ht-Simard. —

902. — Malen, Château Baléau. —

903. — Malen, Château Grandes-Murailles. —

904. — Malet (Héritiers du comte de), Château Gaffelières-Naudes. —

905. — Marignan-Montbel (de), Château Bel-Air. —

906. — Morel (Héritiers du comte), Château Berliquet. —

907. — Passemard (R.), Château Villemaurine. —

908. — Peyraud (Mme), Château Canon-Gaffelière. Saint-Emilion

909. — Pistouley (P.), Domaine Malineau-Magnan. —

910. — Rideau (A.), Domaine Grand-Faurie. —

911. — Thibeaud (Amédée), Château La Clusière. —

912. — Troplong (Ed.), Château Troplong-Mondot. —

913. — Villepigue (R.), Château Figeac. —

914. — **Groupement des Individualités du Syndicat viticole de la région de Sauternes et Barsac.**

915. — Bannel, Château Rieussec, Fargues.

916. — Barbe (Jean), Cru Haut-Bommes, Bommes.

917. — Bergey, Château Lamothe, Sauternes.

918. — Bernard (Héritiers) (M. J. Maxivell Rept.) Château Guiraud, Sauternes.

919. — Boireau (Valentin), Château Prost, Barsac.

920. — Dangy (Raoul), Cru du Pape, Fargues.

921. — Debans (Veuve), Cru Doisy-Daënne, Barsac.

922. — Drouilhet de Sigalas, Château Rabeau de Sigalas, Bommes.

923. — Dubedat (Grégoire), Château d'Arche, Sauternes.

924. — Dubroca (Gabriel), Château Doisy, Barsac.

925. — Dugoua, Cru Lapinesse, Barsac.

926. — Duron (Henri), Caplane, Sauternes.

927. — Espagnet (Martin), Château Lamothe, Sauternes.

928. — Ferbos (Veuve), Clos Mathalin, Barsac.

929. — Garbay (Eugène), Cru Haut-Bommes, Bommes.

930. — Garros (Émile), Château Suau, Barsac.

931. — Gounouilhou (Henri), Château Climens, Barsac.

932. — Lafon (Adrien), Cru Lanère, Sauternes.

933. — Lafon (Edmond), Château Désir-Lafon, Sauternes.

934. — Lafon (Lucien), Cru Cap-Doustau, Sauternes.

935. — Lafon (Xavier), Cru Haut-Bommes, Bommes.

936. — Lur-Saluces (comte E. de), Château Yquem, Château Folhot à Sauternes; Château Coutet, Barsac.

937. — Lur-Saluces (comte Pierre de), Château de Malle, Preignac.

938. — Marquette (Pierre), Château Pajot, Sauternes.

939. — Milleret (commandant R.), Château la Montagne, Preignac.

940. — Petit de Forest (Veuve), Château Suduiraut, Preignac.

941. — Plantey (Edward), Château Fontebride, Preignac.

942. — Pontac (Vicomte de), Château Rayne-Vigneau, Bommes.

943. — Pontalier (Louis), Château Raymond Lafon, Sauternes.

944. — Promis (Adrien), Château Rabeaud-Promis, Bommes.

945. — Raymond (Émile), Château Cantegril, Barsac.

946. — Rolland (Marquise), Château des Rochers, Preignac.

947. — Supau (Gabriel), Château Broustet, Barsac.

948. — Tinet (Gabriel), Le Bourg, Preignac.

CINQUIÈME RÉGION

Charentes.

949. — **Carré-Bonvallet** (René), Nieul-le-Virouil.
Cognacs.

950. — **Charpentier** (H.), Roullet.
Vin blanc.

951. — **Claudon** (H.), Rouillac.
Eau-de-vie de Cognac.

952. — **Distillerie coopérative du vin naturel**, Saint-Georges-du-Bois.
Eau-de-vie.

953. — **Favraud et Cie**, Jarnac.
Eaux-de-vie de Cognac.

954. — **Furlaud et Cie** (Veuve G.), Cognac.
Cognacs.

955. — **Guinefollaud** (L.), Angoulème.
Cognac, grande fine champagne.

956. — **Maget** (A.), Xambes.
Vins rouges, blancs.

957. — **Martell et Cie**, Cognac.

958. — **Monis et Cie**, Jarnac.
Fine champagne.

959. — **Pouilloux** (René), Saint-Jean-d'Angély.
Grande fine champagne.

960. — **Robin** (A.), Bassac.
Eaux-de-vie de Cognac.

961. — **Vert** (B.) **et Cie**, Jarnac.
Fine champagne.

962. — **Groupement des Individualités du Comice agricole**, Saintes.
Eaux-de-vie.

963. — Bonnet (Philippe), Saint-Georges-des-Côteaux.

964. — Boucherie (Joseph), Saint-James.

965. — Charrier (Gaston), Plassay.

966. — Chatelier frères, Naneras.

967. — Chatelier (Xavier), Naneras.

968. — Endrivet fils, domaine de Puy-Gaudin.

969. — Godot (Edouard), La Gîte.

970. — Grellet (Emmanuel), Saint-Palais-sur-Mer.

971. — Huvet (Louis), La Poterie.

972. — Léralle-Séverin, Le Ramet.

973. — Massy (J.-A.), Meschers.

974. — Morice (dr Gaston), Château des Joguets.

975. — Muller (Ignace), Fontrémie.

976. — Nambraud (Fernand), Le Chéron.

977. — Nérand (T.), Saintes.

978. — Nicolle (Théodore), Tesson.

979. — Normand-Dufié, Les Eglises-d'Argenteuil.

990. — Pelluchon (Alexandre), Le Treuil.

981. — Picauron (Rodolphe), Burie.

982. — Pitard (Frédéric), Léjardière.

983. — Prou (Anselme), La Foy-Gemozac.

984. — Rambaud (Albert), Gemozac.

985. — Rateau (Louis), La Chapelle-des-Pots.

986. — Robin (Edgard), Logis-du-Fribeau.

987. — Vallein (Georges), Chermignac.

988. — Vaurez (Henri), Bougneau.

989. — Verneuil (Albert), Cozes.

990. — **Groupement des Individualités du Comité Charentais**, Cognac.

991. — Auger fils et Cie, Montmoreau.

992. — Augier frères, Cognac.

993. — Barnett et Elichagaray, Cognac.

994. — Bisquit-Dubouché et Cie, Jarnac.

995. — Boiteau (L.) et Cie, Angoulême.

996. — Bouchard (Ph.) et Cie, Châteauneuf.

997. — Bouchet (Jules) et Cie, Cognac.

998. — Boulestin et Cie, Cognac.

999. — Bouthillier (G.), Briand et Cie, Cognac.

1000. — Boutelleau et Cie, Barbezieux.

1001. — Cahet et Cie (J.), Cognac.

1002. — Calvet et Cie, Cognac.

1003. — Camus frères, Cognac.

1004. — Chaloupin (V.) et Cie, Angoulême.

1005. — Croiset (B.-L.), Saint-Même.

1006. — Coutanceaux et Cie, Saintes.

1007. — Curlier, Courvoisier et Cie, Jarnac.

1008. — E. Cusenier fils aîné et Cie, Cognac.

1009. — Denis (J.) Mounié (H.) et Cie, Cognac.

1010. — De Laage et Cie, Saint-Savinien.

1011. — Dyke-Gautier (H.) et fils, Cognac.

1012. — Engrand (Emile), Angoulême.

1013. — Frapin (P.) et Cie, Segonzac.

1014. — Fromy-Rogée et Cie, Saint-Jean d'Angély.

1015. — Favraud (J.) et Cie, Jarnac.

1016. — Foucauld (Lucien) et Cie, Cognac.

1017. — Gautier frères, Aigre.

1018. — Gautret et fils, Jonzac.

1019. — Geoffroy et fils, Cognac.

1020. — Girard et Cie, Tonnay-Charente.

1021. — Hennessy (J.) et Cie, Cognac.

1022. — Hine et Cie, Jarnac.

1023. — Martell (J.-F.) et Cie, Cognac.

1024. — Marie Brizard et Roger, Cognac.

1025. — Martineau (Gustave), Saintes.

1026. — Mestreau (Fréd.) et Cie, Saintes.

1027. — Mesure fils aîné, Cognac.

1028. — Moullon et Cie, Cognac.

1029. — Moyet-Gautier et Cie, Saint-Sulpice.

1030. — Normannid et Cie, Châteauneuf.

1031. — Otard-Dupuy et Cie, Cognac.

1032. — Pascal-Combeau et Cie, Cognac.

1033. — Planat et Cie, Cognac.

1034. — Pellisson père et Cie, Cognac.

1035. — Pinet-Castillon et Cie, Cognac.

1036. — Remy-Martin et Cie, Cognac.

1037. — Renault et Cie, Cognac.

1038. — Robin (Jules) et Cie, Cognac.

1039. — Robin (Albert) et Klug, Cognac.

1040. — Roullet et Delamian, Jarnac.

1041. — Rouyer-Guillet et Cie, Saintes.

1042. — Saulnier (Louis), Jarnac.

1043. — Sazerac de Forge et fils, Angoulême.

1044. — Sayer (Géo) et Cie, Cognac.

1045. — Sorin (J.) et Cie, Le Mortier.

1046. — Société des Propriétaires vinicoles (J.-G. Monnet et Cie), Cognac.

1047. — Tricoche et Cie, Jarnac.

CINQUIÈME RÉGION

Charentes.

1048. — **Groupement des Individualités des Viticulteurs du Comice agricole**, à Cognac.

1049. — Auboin, à Marville-Genté.

1050. — Boulinaud (Amédée), à Javrezac.

1051. — Boisnaud (Jules), à Angeac-Champagne.

1052. — Bréard (M.), à Les Marais-de-Saint-Sulpice.

1053. — Bellot (Anatole), à Cherves.

1054. — Castaigne (Emmanuel), à Ars.

1055. — Castillon du Perron, à Gensac-la-Pallue.

1056. — Combeau (Pascal), à Bel-Air-Saint-Brice.

1057. — Dodard, à Les Bobelines.

1058 — Delétoile, à Criteuil-la-Magdeleine.

1059. — Dupuy, à Jarnac.

1060. — Frapin (Pierre), à Segonzac.

1061. — Fillioux (Alfred), à Javrezac.

1062 — Guichard (docteur), à Lignières.

1063. — Guérin (Alexandre), à Salles-d'Angles.

1064 — Guillon (J.-M.), à Marsville.

1065. — Glotin (Mme), à Montbrizard, c de Richemont.

1066. — Glotin (Ed.), à Cognac.

1067. — Grattereau, à Saint-Sulpice.

1068. — Hennessy (J.), à Richemont.

1069. — Jobit (Albert), à Saint-Laurent.

1070. — Mesure père, à Cherves.

1071. — Moreau (Archange), à Gimeux.

1072. — Martell (Gabriel, Mme), à Cressé.

1073. — Pérodeau (Yriex), à Julliac-le-Coq.

1074. — Perrin (Pierre), chez Collet.

1075. — Richard (Aimé), à Segonzac.

1076. — Roy (Célestin), à Bassac.

1077. — Servant, à Ambleville.

1078. — Verneuil, à Mazotte, commune de Segonzac,

1079. — Vivier (Alphonse), à Les Allards, commune de Criteuil.

1080. — Vignaud (Maurice), à La Guignebarderie, commune de Cherves.

SIXIÈME RÉGION (NORD-OUEST)

Calvados, Eure, Manche, Loire-Inférieure, Maine-et-Loire, Sarthe, Seine-Inférieure, Indre-et-Loire, Loir-et-Cher, Loiret.

1081. — **Lemétais** (E.), Fécamp.
Fine champagne.

1082. — **Nicolle** (E.), Sartilly.
Cognac, fine champagne.

1083. — **O'Scanlan et Mandeix**, Le Havre.
Vin de Bordeaux.

1084. — **Picard (J.) et Cie**, Caen.
Armagnac, fins bois.

1085. — **Groupement des Individualités du Comice Agricole de Saumur.**

Vins rouges et blancs.

1086. — Claveau (René), Saumoussay.

1087. — Cristal (Antoine), Parnay.

1088. — Des Ages (Charles), Dampierre.

1089. — Gigault, Saumur.

1090. — Gilbert (Arthur), Souzay.

1091. — Girard (Achille), Brézé.

1092. — de Grandmaison (G.), Montreuil-Bellay

1093. — Perrault (Eugène), Brezé.

1094. — Pottier (Albert), Allonnes.

1095. — Saulais Mauriceau, Parnay.

1096. — **Groupement des Individualités du syndicat agricole de Thouarcé.**

Vins blancs d'Anjou.

1097. — Baudriller (Pierre), Thouarcé.

1098. — Delaunau (René), Saint-Aubin-de-Luigné.

1099. — Gauthier (Désiré), Saint-Aubin-de-Luigné.

1100. — Godillon (Emile), Saint-Lambert-du-Lattay

1101. — Hacault (Adrien), Thouarcé.

1102. — Lebeau (Camille), Thouarcé.

1103. — Leroi, Rablay.

1104. — Monprofit, Le Champ.

1105. — Oger-Bascher, Saint-Aubin-de-Luigné.

1106. — Pellerin (Théodore), Le Champ.

1107. — Reullier, Aubigné.

1108. — Soland (de) Thouarcé.

1109. — **Groupement des Individualités de l'Union des Viticulteurs de Maine-et-Loire.** Angers.

Vins et eaux-de-vie de vin.

1110. — d'Andigné (Comte Jean), Château du Grip.

1111. — André, Angers.

1112. — Bazantay, Pont-Boursault.

1113. — Betton-Allard, Angers.

1114. — Bizard, Angers.

1115. — Bourcier, Château de Briançon.

1116. — Brincard (baronne), Château de la Bizolière.

1117. — Cheignon, Nantes.

1118. — David (Simon), Rablay.

1119. — Fourrier, Angers.

1120. — Gilles Deperrière, Château de la Grange.

1121. — Hamon (Louis), Le Breuil.

1122. — Laboe, Angers.

1123. — Massignon, Saint-Lambert-du-Lattay.

1124. — Mignot (Louis), Bellerive.

1125. — Perrault, Château de Meigné.

1126. — Pétry, Martigné-Briand.

1127. — Planchenault, Angers.

1128. — Priet, Angers.

1129. — Renault, Saint-Georges-Chatelaison.

1130. — Rosin, Angers.

1131. — Suaudeau, Angers.

1132. — Topart (docteur), Château de Forges.

1133. — Vaillant (Aimé), Cossé.

SEPTIÈME RÉGION

Ténarèze, Haut et Bas Armagnac, Basses-Pyrénées Hautes-Pyrénées, Gers, Nièvre, Allier, Indre, Puy-de-Dôme Haute-Garonne, Lot-et-Garonne, Tarn.

1134. — **Andrieu** (Louis), Toulouse.

Vins rouges et blancs.

1135. — **Bertrand** (E.), directeur de la Cave Coopérative de Gaillac, Gaillac.

1136. — **Castay** (O.), Château de Jaulin.
Eau-de-vie.

1137. — **Goulouma** (Louis), Saint-Sulpice.
Vins rouges et blancs.

1138. — **Dussaux** (P.), Panjas.
Vin blanc ; eau-de-vie.

1139. — **Forsans** (Paul), Lagor.
Vin « clos Mirassou ».

1140. — **Lacoste** (J.), Sos.
Armagnac.

1141. — **Lavaivre**, Château de la Montée, par Charrain
Vin blanc.

1142. — **Legrand** (C.), Tarbes.
Vins, Armagnac.

1143. — **Mathieu** (A.-B.), Gaillac.
Vins.

1144. — **Papelorey et Lenglet**, Condom.
Armagnacs.

1145. — **Roumengou** (J.), Cugnaux.
Vins.

1146. — **Sourbets** (Georges), Mont-de-Marsan.
Armagnacs.

1147. — **Talon** (Léonard), Vaumas.
Vins.

1148. — **Groupement des Individualités du syndicat de l'Armagnac**, Condom.

Eau-de-vie d'Armagnac.

1149. — Bourdette (L.), Condom.

1150. — Bruchaut (H.), Gondrin.

1151. — Dubedat (A.), Pont-de-Bordes.

1152. — Du Vigneau et Cie, Condom.

1153. — Gabarrot et Darroux, Vic-Fezensac.

1154. — Grimard (J.), Lavardac.

1155. — Janneau, Condom.

1156. — Latou, père et fils, Condom.

1157. — Nismes (J.), Pont-de-Bordes.

1158. — Sourbets (J.), Mont-de-Marsan.

1159. — Vivez (Ed.-Henri), Condom.

1160. — **Groupement des Individualités de la société centrale d'Agriculture de la Haute-Garonne**, Toulouse.

Vins divers.

1161. — Aubry, Beaumont-sur-Lèze.

1162. — Fauré, Bérat.

1163. — Lacaze, Longages.

1164. — Lombez, L'Union.

1165. — Pons (de), Villandric.

1166. — Pouilhac, Toulouse.

1167. — Ramondou, Villemur.

1168. — Remond, Montberon.

1169. — Rouart, Saint-Caprais.

1170. — Saune (de), Villemur.

1171. — Sengès, Saint-Simon.

1172. — Serre, Comebarrieu.

1173. — Société Vinicole C^se^, Toulouse.

1174. — Trainer, Castelnau.

HUITIÈME RÉGION (*Languedoc, Roussillon*)

Aude, Gard, Hérault, Pyrénées-Orientales, Ardèche, Bouches-du-Rhône, Var, Vaucluse, Basses-Alpes.

1175. — **Auger** (A.), Frontignan.
Muscats.

1176. — **Bodin** (Emile), Cassis-sur-Mer.
Grands vins blancs.

1177. — **Brial** (J.), Perpignan.
Grenache, rancio, muscat,

1178. — **Clolus** (Emile), Badens.
Vins.

1179. — **Ebelot** (Louis), Estajell.
Vins.

1180. — **Filachon** (François), Rivesaltes.
Grenache.

1181. — **Gès** (Emmanuel), Saint-Genis-des-Fontaines
Vins rouges.

1182. — **Grelat** (Achille), Bizanet.
Vin rouge, vin rose.

1183. — **Joué** (A.), Perpignan.
Muscat, grenache, rancio.

1184. — **Liger** (G.), Puichérie.
Vin rouge.

1185. — **Maurel** (L.), Carcassonne.
Vins, eau-de-vie,

1186. — **Pams** (Eugène), Port-Vendres.
Vins, vins de liqueur.

1187. — **Roubaud-Tarascon**, Châteauneuf-du-Pape.
Vin de Châteauneuf-du-Pape.

1188. — **Salles** (Noël), Bédarieux.
Eaux-de-vie de vin et de marc.

1189. — **de Tourtoulon** (baronne), Valensole.
Vins rouges et blancs, eau-de-vie.

1190. — **Vessière** (Camille-Bastide), Aigues-Vives.
Vin rosé, rouge.

1191. — **Groupement des Individualités de l'Hérault**, Montpellier.
Vins rouges et blancs, vin rose, eau-de-vie.

1192. — AUBERT-AUBENQUE, Montpellier.

1193. — Barral-d'Estève, Marseillan.

1194. — Bissanne (Jean), Murviel-les-Montpellier.

1195. — Bret (Paul), Montpellier.

1196. — Carles (Emile), Gigean.

1197. — Chassant (Maurice), Saint-Félix-de-Lodez.

1198. — Commune de Tautavel.

1199. — Compagnie des Salins du Midi, Montpellier.

1200. — Confédération générale des Vignerons, Narbonne

1201. — de Crozals (Cyprien), Béziers.

1202. — Delafarge (R.), Château de Vaisseriès.

1203. — Doria (comte), Adissan.

1204. — Douysset, Saint-André-de-Sangonis.

1205. — Durand (E.) et Bousquet (J.), Caux.

1206. — Ferlus frères, Tourbes.

1207. — Feuquer (Paul), Murviel-les-Montpellier.

1208. — Fraissé (Gustave), Riols.

1209. — Gordon (Martin), Saint-Georges.

1210. — Kergorlay (comte de), Montpellier.

1211. — Laurens (Gabriel), Montagna.

1212. — Laval-Trouchaud, Lézan.

1213. — Leenhardt-Pomier (J.), Montpellier.

1214. — DE LUNARET (Henri), Montpellier.

1215. — MARTY-MARTY, Montpellier.

1216. — MASSOL (C.), Clos-Massane.

1217. — MAZOYER (Louis), Montpellier.

1218. — MICHEL (Félix), Montpellier.

1219. — NUGUE-RICHARD ET Cie, Béziers.

1220. — PONS (Adrien), Murviel-les-Montpellier.

1221. — RICHARD (César), Puisserguier.

1222. — RIEUX (Emile), Marseillan.

1223. — ROOS, Montpellier.

1224. — ROUVIÈRE-HUC, Saint-Geniès-des-Mourgues.

1225. — SERVEL (Victor), Montpellier.

1226. — SOCIÉTÉ CENTRALE D'AGRICULTURE DE L'AUDE.

1227. — SYNDICAT DES VIGNERONS, Carcassonne.

1228. — SYNDICAT DES VIGNERONS, Narbonne.

1229. — VALLOT, Lodève.

1230. — VIDAL (Georges), Saint-Georges.

1231. — VITALIS (Alexandre), Grandmont.

1232. — **Groupement des Individualités du syndicat de Montpellier-Lodève.**

1233. — ARNHIAC-RÉMY, Saint-Félix-de-Lodez.

1234. — Cabassut (Abbé), Aspiran.

1235. — Fargues, Loupian.

1236. — Gouneaud, Aspiran.

1237. — Maleles (Charles), Mireval.

1238. — Pons (Robert), Mireval.

1239. — Rouquairol (Gustave), Saint-Geniès-des Mourgues

1240. — Servent (Paul), Aspiran.

1241. — Verrier (Célestin), Mireval.

1242. — **Groupement des Individualités du syndicat agricole du Gard**, Nimes.

1243. — Armand (Veuve Pierre), Saint-Mamert.

1244. — Boucoiran (Emile), Beauvoisin.

1245. — Bouzanquet (Ulysse), Vauvert.

1246. — Folmiet (F.), Générac.

1247. — Garnier-Picheral, Vic-le-Fesq

1248. — Ladrat (Fréderic), Pont-Saint-Esprit.

1249. — Maroger de Rouville (A.), Nimes.

1250. — Martin (César), Langlade.

1251. — Mourier (Léopold), Le Cailar.

1252. — Michel (Théophile), Jonquières.

1253. — Raizon (Esprit), Vergèze.

1254. — Rouvière (Louis), Montfrin.

1255. — de Trinquelague (baronne), Nîmes.

1256. — **Groupement des Individualités du syndicat de Clapiers.**

1257. — Caussel (Louis), Clapiers.

1258. — Taberne, Clapiers.

1259. — **Groupement des Individualités du syndicat des Corbières Viticoles.**

1260. — Bonnes (G.), Gléon.

1261. — Burget, Maisons.

1262. — Chavanette (J.), Tuchan.

1263. — Degrave, Félines.

1264. — Malavialle (Antoine), Paziols.

1265. — Pascal (Augustin), Gruissan.

1266. — Commune d'Argelliès.

1267. — **Groupement des Individualités du syndicat des Vignerons des Pyrénées-Orientales.**

1268. — Bory fils, (Michel), Bages.

1269. — Camy (Emmanuel), Perpignan.

1270. — Carcassonne (Henri), Salies.

1271. — Chavanette (Laurent), Vingrau.

1272. — Chichet (Jules), Tautavel.

1273. — Comes, Tautavel.

1274. — Coll, Perpignan.

1275. — Confédération, Section d'Argelès-sur-Mer.

1276. — Confédération, Section de Corneilha.

1277. — Ducup (Parc), Perpignan.

1278. — Ebelot, Tautavel.

1279. — Farines (Jeune), Baixas.

1280. — Confédération Malègue, Argelès-sur-Mer.

1281. — Confédération Maille, Argelès-sur-Mer.

1282. — Parés (Lt.), Tautavel.

1283. — Sarmet-Germain, Baho.

1284. — Vilar (Léon), Laroque des Albères.

1285. — Surjus Cambell, Argelès-sur-Mer.

1286. — Bartissol, Banyuls.

VINS MOUSSEUX

1287. — **Ackerman-Laurance**, Saint-Hilaire-Saint-Florent.
Mousseux.

1288. — **de Bary** (L.), Reims.
Champagne.

1289. — **Belleau** (D.), Reims.
Champagne.

1290. — **Bichat** (F.) et Cie, Reims.
Champagne.

1291. — **Carré fils** (G. et E.), Avize.
Champagne.

1292. — **Chandon et Cie**, Épernay.
Champagne.

1293. — **Chauveau**, Amboise.
Mousseux.

1294. — **Chauvet** (C.), (Directeur de la Maison J Lemoine), Reims.
Champagne.

1295. — **Gauss** (L.), Nanterre
Champagne.

1296. — **Heidsieck** (Ch.), Reims.
Champagne.

1297. — **Jacquesson et fils**, Châlons-sur-Marne
Champagne.

1298. — **Lavaivre**, Château de la Montée, par Charrin
Champagne.

1299. — **Lehoult** (Louis), La Membrolle.
Mousseux.

1300. — **Lequeux A.**, Châlons-sur-Marne.
Champagne.

1301. — **Loche** (A.-G.), Avize.
Champagne.

1302. — **Luzarche d'Azay**, Paris.
Mousseux.

1303. — **Mathieu** (A.-B.), Gaillac.
Mousseux.

1304. — **Maupassant** (Comte de), Paris.
Mousseux.

1305. — **Meynot** (G. de) **et Cie**, Saint-Emilion.
Grands vins mousseux.

1306. — **Monnier** (René), 112, boulevard Magenta, Paris.
Champagne.

1307. — **Potin et Cie**, Paris.
Champagne.

1308. — **Rouquette** (E.) Paris.
Mousseux.

1309. — **Groupement des Individualités du Syndicat des Vins de Champagne**, Reims.
Champagne.

1310. — Ayala et Cie, Ay.

1311. — Billecart-Salmon (Billecart père et fils), Mareuil-sur-Ay.

1312. — Binet Fils et Cie (Ve Binet et Fils et Cie), Reims.

1313. — Charles de Cazanove (Frank et Joseph de Cazanove), Avize.

1314. — Veuve Clicquot-Ponsardin (Werlé et Cie), Reims.

1315. — Delbeck et Cie (de la Morinerie, Delbeck et Cie), Reims.

1316. — Deutz et Geldermann (Lallier, Van Cassel, Durvin et Cie), Ay.

1317. — Dinet-Peuvrel et fils (G. Loche), Avize.

1318. — Duminy et Cie (Couvreur et Cie), Ay.

1319. — Farre (Ch.), Reims.

1320. — Frémenet et fils, Châlons-sur-Marne.

1321. — Giesler et Cie, Avize.

1322. — Goulet (George) (Ve George Goulet et Cie), Reims.

1323. — Goulet (Henry) (Maréchal et Cie), Reims.

1324. — Heidsieck et Cie (Walbaum, Luling, Goulden et Cie), Reims.

1325. — Heidsieck (Charles), Reims.

1326. — Irroy (Ernest) (Blondeau, Berque et Cie), Reims.

1327. — Krug et Cie, Reims.

1328. — Lanson père et fils, Reims.

1329. — Lecureux et Cie, Avize.

1330. — Moet et Chandon (Chandon et Cie), Epernay

1331. — Montebello (duc de) (Alfred de Montebello et Cie), Mareuil-sur-Ay.

1332. — Mumm (G.-H.) et Cie, Reims.

1333. — Perrier-Jouet et Cie (Gallice et Cie), Epernay.

1334. — Perrier (B.-E.) (Gabriel Perrier), Châlons-sur-Marne.

1335. — Perrier (Joseph) fils et Cie (P. Pithois), Châlons-sur-Marne.

1336. — Piper-Heidsieck (Kunkelmann et Cie), Reims.

1337. — Pommery et Greno (Veuve Pommery fils et Cie), Reims.

1338. — Renaudin-Bollinger et Cie (J. Bollinger), Ay.

1339. — Roederer (Louis) (L. Olry-Roëderer), Reims.

1340. — Roger (Pol) et Cie, Epernay.

1341. — Ruinart père et fils, Reims.

1342. — de Saint-Marceaux et Cie (André Givelet et Cie), Reims.

1343. — Wachter et Cie, Epernay.

1344. — **Groupement des Individualités du syndicat des vins mousseux**, Saumur.

1345. — Amiot (Veuve), Saint-Hilaire-Saint-Florent.

1346. — Chapin et Cie, Château de Varrains, près Saumur.

1347. — Charbonneau et Lehou, Château de Terrefort (Saumur).

1348. — Chaussepied (Alexis), Saint-Hilaire-Saint-Florent.

1349. — de Lesseville frères, La Coutancières-Brain-sur-Allonnes.

1350. — de Neuville et Cie, Saint-Hilaire-Saint-Florent.

1351. — Gratien et Meyer, Château de Beaulieu-Saumur.

1352. — Tessier (G.) et Cie, Château de Grenelle-Saumur.

1353. — **Ringuet** (Eugène), 120 à 134, rue de Lyon, Paris.
Installations de la dégustation du Groupe X.

GROUPE X C

CLASSE 61

SIROPS ET LIQUEURS — SPIRITUEUX DIVERS — ALCOOLS D'INDUSTRIE

1. — **Aymard fils**, 47, cours d'Herbouville, Lyon (B.-du-R.).
Liqueurs, apéritifs.

2. — **Amour frères** (directeurs de la Société Suprême-Fécamp), 1, rue Georges-Cuvier, Fécamp (Seine-Inférieure).
Liqueur.

3. — **Bochirol**, à Sarras (Ardèche).
Liqueurs.

4. — **Boivert**, à Saint-Aigulin (Charente-Inférieure).
Liqueurs.

5. — **Bourbonnais**, à Marolles-en-Hurepoix (Seine-et-Oise).
Apéritifs, caramels.

6. — **Boverat**, 7, rue Coq-Héron, Paris.
Alcools d'industrie.

7. — **Brard-Cocary**, à Pontivy (Morbihan).
Kirchs, Eau-de-vie.

8. — **Brissot**, à Provins (Seine-et-Marne).
Liqueurs.

9. — **Bary**, 86, route de Fontainebleau (Le Kremlin).
Java quinquina, Blanco quinquina, Amer et Fraise Bary.

10. — **Blanchet**, rue de la Manufacture, Beauvais (Oise).
Liqueurs.

11. — **Bourcier frères**, 40, rue du Parc, Ivry (Seine)
Apéritif.

12. — **Buteau**, à Ourouer-les-Bourdelins (Cher).
Apéritifs et Liqueurs.

13. — **Bresson**, à Fougerolles (Haute-Saône).
Absinthe, Kirsh, Eau-de-vie de Quetsch.

14. — **Bergueman**, à Petit-Quevilly (Seine-Inférieure).
Caramels et sirops.

15. — **Brianchon**, Fresnay-sur-Sarthe (Sarthe).
Liqueurs et quinquina.

16. — **Bardinet (Les fils de P. Bardinet)**, à Bordeaux (Gironde).
Liqueurs.

17. — **Bertrand (Alfred)**, 19, boulevard Montmartre, Paris.
Apéritifs.

18. — **Burgeat fils**, Saint-Dizier (Haute-Marne).
Liqueur.

19. — **Bonnyaud frères**, 74, rue de Gergovie, Paris.
Liqueur fraisette.

20. — **Brunier fils et Cie**, 29, Cours Vitton, Lyon (Rhône).

21. — **Bisset (Pierre)**, à Cette (Hérault).
Apéritifs.

22. — **Bertrand (Louis)**, 62, rue Damrémont, Constantine.
Gentiane, Vermouth, Amer.

23. — **Bonneau**, à Amboise (Indre-et-Loire).
Alcool de menthe glaciale.

24. — **Blanchard et Cie**, à Rochefort-sur-Mer (Charente-Inférr.).
Liqueurs, Apéritifs.

25. — **Bonnet**, à Le Puy-en-Velay (Haute-Loire).
Liqueurs.

26. — **Bessières frères**, 99, boulevard du Port-Royal, Paris.
Liqueur apéritif.

27. — **Brugerolle**, distillerie de Matha, à Matha (Charente-Infér.)
Liqueur, Eau-de-vie.

28. — **Cazalis et Prats**, à Cette (Hérault).
Vermouths.

29. — **Chastenet frères**, à Périgueux (Dordogne).
Apéritifs, liqueurs.

30. — **Chappaz et Cie**, à Béziers (Hérault).
Vermouth.

31. — **Chateleine frères**, 5, rue Lécuyer, à Aubervilliers (Seine).
Apéritif.

32. — **Cherblanc**, à Sainte-Foy-l'Argentière (arrondissement de Lyon).
Liqueurs.

33. — **Clacquesin**, 3, rue du Dragon, Paris.
Apéritif.

34. — **Clerc et Cumin**, 147 bis, rue Moncey, Lyon (Rhône).
Liqueurs.

35. — **Cointreau**, quai Gambetta, à Angers (Maine-et-Loire).
Liqueurs.

36. — **Colin et Cie**, quai des Chartrons, à Bordeaux (Gironde).
Rhum.

Collectivité de la Loire

37. — Brunon-Chauvet, à Saint-Etienne.

38. — Dubien, à Montbrison (Loire).

39. — Jallon, à Saint-Etienne (Loire).

40. — Massardier et Grajon, à Saint-Etienne (Loire).

41. — Pichon et Cie, à Montbrison (Loire).

Collectivité des alcools et liqueurs

42. — Bacot, 13, rue Romiguières, Toulouse (Haute-Garonne)

43. — Bagès, Brioude (Haute-Loire).

44. — Bary, Le Kremlin (Seine).

45. — Bazinet, Pontarlier (Doubs).

46. — Bertrand, 19, boulevard Montmartre (Paris).

47. — Beuzeville, Montrouge (Seine).

48. — Bonnet, Le Puy-en-Vellay (Haute-Loire).

49. — Boulanger (père et fils), place de l'Église, à Pantin (Seine).

50. — Bourbonnais, Marolles-en-Hurepois (S.-et-O.).

51. — Bourcier frères, 40, rue du Parc, Ivry (Seine).

52. — Brière, 1, avenue de la Défense, à Puteaux (Seine).

53. — Brugerolle (distillerie de Matha), à Matha (Charente-Inférieure).

54. — Buteau, Ourouer-les-Bourdelins (Cher).

55. — Cazalis et Prats, Cette (Hérault).

56. — Champagnac, Saint-Etienne (Loire).

57. — Chateleine frères, rue Lécuyer, à Aubervilliers (Seine).

58. — Clacquesin, 3, rue du Dragon, Paris.

59. — Clerc Renaud, Vanves (Seine).

60. — Cointreau, Angers (M.-et-L.)

61. — Cremont-Mouquet, Lille (Nord).

62. — Cusenier et Cie, 226, boulevard Voltaire, Paris.

63. — Dauvergne, 269, avenue Daumesnil, Paris.

64. — Debrise frères, 107, rue de la Chapelle, Paris.

65. — Dechavane frères, plaine Saint-Denis (Seine)

66. — Deux et Leharle, 5, rue Guichard, Paris.

67. — Distillerie syndicale de l'alimentation parisienne 77, rue Damesme, Paris.

68. Donizeau, Charenton (Seine).

69. — Dorsemaine, Montfort-l'Amaury (S.-et-O.)

70. — Dubonnet et fils, 7, rue Mornay, Paris.

71. — Dubonnet et Labussière, Montreuil-sous-Bois (Seine).

72. — Dulac et Cie, 5, rue Saint-Merri, Paris.

73. — Dumas-Fillion, Lyon.

74. — Fourey, à Nangis (S.-et-M.).

75. — Fournier-Demarsel, Saint-Amand-Montrond (Cher).

76. — Gabolde-Get, à Revel (Haute-Garonne).

77. — Garnier, Choisy-le-Roi (Seine).

78. — Genestine, 78, place Lamartine, Clermont-Ferrand.

79. — Goursat-Danvin et Cie, Pons (Charente-Inférieure).

80. — Guillet, Pont-Château (Loire-Inférieure).

81. — Guillier, 125, rue de Flandre, Paris.

82. — Guillot, Blanzac (Charente).

83. — Cuyou et Fèvre, Troyes (Aube).

84. — Guy, Grasset et Cie, 29, quai Valmy, Paris.

85. — Hachette et Bernard, 47, rue de l'Arbre-Sec, Paris.

86. — Hamot frères, 39, rue Secrétan, Paris.

87. — Joanne, quai de la Tournelle, Paris.

88. — Jougounoux, Charenton (Seine).

89. — Julien, Lavaur (Tarn).

90. — Lafon (O.) et Cie, à Limoges (Haute-Vienne).

91.. — Lambert et Cie, 8, place du Marché, Neuilly (Seine).

92. — Lamiral, 61, rue du Bois, Clichy (Seine).

93— Legouey, Delbergue et Gagé, 75, rue Réaumur, Paris.

94. — Legrain et Stinville, 20, place Chaptal, Levallois-Perret (Seine).

95. — Legras, 47, rue des Chantiers, Versailles (Seine-et-Oise).

96. — Lejai-Lagoutte, à Dijon (Côte-d'Or).

97. — Ligner (Louis), 40, rue de l'Orillon, Paris.

98. — Lucet-Fleury, 21, rue Bannier, Orléans (Loiret).

99. — Mardelle fils, Loches (Indre-et-Loire).

100. — Marie-Brizard et Roger (Les héritiers de), à Bordeaux.

101. — Martin (René), Joinville-le-Pont (Seine).

102. — Mailliez (Maison de la Mère-Moreaux), 4, place de l'École, Paris.

103. — Mauprivez-Leroy, 27, rue Solférino, Compiègne (Oise).

104. — Maurin (Louis), 10, boulevard Gambetta, Le Puy (Haute-Loire).

105. — Moineaux et Bardin, 30, rue Montmartre, Paris.

106. — Mouchotte et fils, 7, rue de l'Épinette, Saint-Mandé (Seine).

107. — Moureaux et Dramard, 16-18, rue des Grilles, Pantin (Seine).

108. — Moureaux, Porte et Cie, 10, quai d'Alfort, Alfort (Seine).

109. — Novion, 44, boulevard Voltaire, Asnières (Seine).

110. — Pagaud et Paris, 315, faubourg Saint-Antoine, Paris.

111. — Pagès-Ribeyre, faubourg Saint-Jean, Le Puy (Hte-Loire).

112. — Pelletier (Émile), 33, rue de Belleville, Paris.

113. — Peureux, Fougerolles (Haute-Saône).

114. — Peyret frères, 65, rue Sébastien-Gryphe (Lyon).

115. — Philippe-Thirion, 121, rue d'Alésia, Paris.

116. — Picauron (Rodolphe), Burie (Charente-Inférieure).

117. — Picon et Cie, Levallois-Perret (Seine).

118. — Pierre (Emile), 151, avenue de Neuilly (Neuilly-sur-Seine).

119. — Pillet et D'enfert, 16, rue Saint-Merri, Paris.

120. — Premier fils (Charles-Henri) et Cie, Romans (Drôme).

121. — Prudhomme (veuve) et Froger, 12, rue Feutrier, Paris.

122. — Quenot (Henri), 6, rue Montigny, Dijon (Côte-d'Or).

123. — Raphel-Carbonel (Les enfants de), Vallauris (Alpes-Maritimes).

124. — Rateau, à Nogent-sur-Marne (Seine-et-Marne).

125. — Requier, à Périgueux.

126. — Ricqlès (de) et Cie, à Saint-Ouen (Seine).

127. — Rivière (Charles), 17, rue de Limare, Orléans (Loiret).

128. — Rocca (Alphonse), Menton (A.-M).

129. — Rocher frères, à La Côte-Saint-André (Isère).

130. — Rousseau (Henry), Saint-Quentin (Aisne).

131. — Saurand (Armand), 3, place du Champ-de-Ville, Louviers (Eure).

132. — Savary (Louis), 10, Grande-Place, Béthune (P.-de-C.)

133. — Simon aîné, à Chalon-sur-Saône.

134. — Springer et Cie, Maisons-Alfort (Seine).

135. — Amour frères (directeurs de la Société Suprême-Fécamp), 1, rue Georges-Cuvier, Fécamp (S.-I.).

136. — Talabard (Eugène), 17, rue Ernest-Renan, Saint-Denis (Seine).

137. — Thibault fils, Palaiseau (S.-et-O.)

138. — Valette, 124, rue du Bois, Levallois-Perret (Seine).

139. — Vincent (Adrien), 5, rue Blomet, Paris.

140. — Violet frères, à Thuir (Pyrénées-Orientales).

141. — Vrignaud fils (le gendre de H.), Luçon (Vendée).

142. — Warencheim, à Lannion (Côtes-du-Nord).

143. — **Collet-Pintiaux**, rue du Maine, à Fougères.
Liqueur, apéritif.

144. — **Collette**, à Allennes (Nord).
Alcools.

145. — **Cornillac et Trezel**, 22, rue de l'Echiquier, Paris.
Liqueurs.

146. — **Coulon et Cie**, 102, cours Saint-Louis, Bordeaux (Gironde).
Rhums.

147. — **Coulon frères**, Le Havre (Seine-Inférieure).
Rhum.

148. — **Crozet frères**, à Thizy (Rhône).
Liqueurs.

149. — **Crémont Mouquet**, boulevard de la Liberté, Lille.
Liqueurs, absinthe, apéritifs.

150. — **Debrise frères**, 107, rue de la Chapelle, Paris.
Liqueurs.

151. — **Dechavanne frères**, 123, avenue de Paris, Plaine-Saint-Denis (Seine).
Alcool.

152. — **Delizy et Doisteau**, à Pantin (Seine).
Spiritueux, liqueurs.

153. — **Delvaux**, 12, boulevard du Château, à Neuilly-sur-Seine (Seine).
Rhum.

154. — **Denuzière**, 6, rue du Général-Foy, Saint-Etienne (Loire).
Liqueurs.

155. — **Dionne**, à Coubert (Seine-et-Marne).
Alcool.

156. — **Dolin et Cie**, à Chambéry (Savoie).
Vermouth.

157. — **Dorsemaine fils**, à Montfort-l'Amaury (Seine-et-Oise)
Amer et quinquina.

158. — **Dubonnet et fils**, 7, rue Mornay, Paris.
Quinquina.

159. — **Dubonnet et Labussière**, à Montreuil-sous-Bois (Seine)
Apéritif.

160. — **Dulac et Cie**, 5, rue Saint-Merri, Paris.
Liqueurs-Apéritifs. Sirops fruits à l'Eau-de-vie.

161. — **Dumas-Fillion**, 9, rue Gasparin, Lyon (Rhône).
Liqueurs.

162. — **Dupas-Tatius**, à Lille (Nord).
Apéritif.

163. — **Etablissements Rouvière fils**, 27, rue de Gray, à Dijon (Côte-d'Or).
Liqueurs.

164. — **Fourey**, à Nangis (Seine-et-Marne).
Liqueurs.

165. — **Fournier-Demars**, à Saint-Amand-Montrond (Cher).
Liqueurs.

166. — **Frémy fils**, à Chalonnes-sur-Loire (Maine-et-Loire).
Liqueurs.

167. — **Fritsch du Val et Cie**, cours du Médoc, Le Bouscat, Bordeaux (Gironde).
Liqueurs.

168. — **Gabolde-Get**, à Revel (Haute-Garonne).

Liqueurs.

169. — **Galibert et Varon** (les Neveux de), 17, cours du Médoc, à Bordeaux (Gironde).

Rhum.

170. — **Galland**, 73, boulevard Montparnasse, Paris.

Liqueurs, eau-de-vie de cidre.

171. — **Garnier**, à Enghien-les-Bains (Seine-et-Oise).

Liqueurs.

172. — **Garnier**, à Choisy-le-Roi (Seine).

Liqueurs.

173. — **Gebs**, à Bellevue-Vesoul (Haute-Saône).

Eaux-de-vie et fruits conservés.

174. — **Gibelin et Vieil**, 9, rue Saint-Adrien, à Marseille (Bouches-du-Rhône).

Vermouth.

175. — **Genestine** (Francisque), place Lamartine, à Clermont-Ferrand (Puy-de-Dôme).

Marc diamant.

176. — **Goyet**, à Aurillac (Cantal).

Liqueur.

177. — **Grande Distillerie Cusenier (E) fils aîné et Cie**, 226, boulevard Voltaire, Paris.

Liqueurs, spiritueux.

178. — **Grizard** (H.), 49, rue des Vinaigriers, Paris.

Vin des pontifes (Apéritif).

179. — **Guéry et Rayer**, boulevard du Château, Angers (Maine-et-Loire).
Liqueurs.

180. — **Hémard et fils**, à Montreuil-sous-Bois (Seine).
Liqueurs, sirops.

181. — **Hérouard**, à Beauvais (Oise).
Liqueurs.

182. — **Hubidos**, à Cette (Hérault).
Quinquinas.

183. — **Jacoulot**, à Romanèche-Thorins (Saône-et-Loire).
Liqueur.

184. — **Jinot**, 4, rue Désirée, à Saint-Etienne (Loire).
Sirop, apéritif.

185. — **Joanne**, 55, quai de la Tournelle, Paris.
Liqueurs, absinthe, apéritif.

186. — **Julien**, à Lavaur (Tarn).
Liqueur.

187. — **Labruyère**, 14 bis, rue de la Pyramide, à Lyon (Rhône)
Liqueurs.

188. — **Lambert et Cie**, 8, place du Marché, à Neuilly-sur-Seine (Seine).
Rhum.

189. — **Lamiral**, 61, rue du Bois, à Clichy (Seine).
Liqueurs.

190. — **Laroche et Marc**, 17, rue de Mâcon, Paris.
Vin de Liqueur.

191. — **Laurent**, à Luxeuil-les-Bains (Haute-Saône).
Kirsch.

192. — **Leblanc et Monduit**, 63, rue Isambart, à Evreux (Eure).
Liqueurs, quinquinas.

193. — **Leconte**, à Pacy-sur-Eure (Eure).
Eau-de-vie de cidre.

194. — **Legouey-Delbergue et Gagé**, 77, rue Réaumur, Paris.
Liqueur.

195. — **Lejeune**, 51, route d'Orléans, à Montrouge (Seine).
Liqueur.

196. — **Lejeune Clacquesin**, 56, route de Châtillon (Malakoff).
Liqueurs et alcools.

197. — **Lemelle** (Georges), à Pont-Sainte-Maxence (Oise).
Apéritif.

198. — **Lillet frères**, à Podensac (Gironde).
Kina Lillet.

199. — **Marie Brizard et Roger** (les Héritiers de), à Bordeaux (Gironde).
Liqueur, rhum, cognac.

200. — **Marnier-Lapostolle**, 80, boulevard Haussmann, Paris.
Liqueurs.

201. — **Mauprivez-Leroy**, à Compiègne (Oise).
Liqueurs, sirops, spiritueux, fruits à l'eau-de-vie.

202. — **Maurin**, rue de la Brède, à Bordeaux (Gironde).
Quinquina.

203. — **Mercier**, à Fécamp (Seine-Inférieure).
Liqueur Mercier.

204. — **Moineaux et Bardin**, 30, rue Montmartre, Paris.
Liqueurs.

205. — **Monbron et Bernier**, Le Bourget (Seine).
Caramels.

206. — **Montré et Cie**, 4, rue Montesquieu, à Bordeaux
Kina Montré.

207. — **Mouchotte et fils**, à Saint-Mandé (Seine).
Liqueurs, fruits à l'eau-de-vie.

208. — **Muller**, à Vesoul (Haute-Saône).
Liqueurs.

209. — **Pagès-Ribeyre**, rue Crozatier, Le Puy.
Liqueur.

210. — **Pelletier**, 33, rue de Belleville, Paris.
Quinquina.

211. — **Perrault et Cie**, rue de Paris, à Charenton (Seine).
Apéritif.

212. — **Peureux**, à Fougerolles (Haute-Saône).
Kirsch et liqueur.

213. — **Petit**, à Auxerre (Yonne).
Quinquina et liqueur.

214. — **Peyret frères**, 65, rue Sébastien-Gryphe, à Lyon (Rhône).
Spiritueux et liqueurs.

215. — **Picon et Cie**, à Levallois-Perret (Seine) et à Marseille (Bouches-du-Rhône).
Amer.

216. — **Potin et Cie**, boulevard Sébastopol, Paris.
Liqueur.

217. — **Poulin** (Léonce), à Pont-Sainte-Maxence (Oise).
Liqueur de l'abbaye de l'Yraine, kumel Cristal.

218. — **Premier fils, Henry et Cie**, à Romans.
Absinthe.

219. — **Quenot**, à Dijon (Côte-d'Or).
Liqueur.

220. — **Querhoent** (de), 29, rue Lemaître, au Havre (Seine-Inf.).
Rhum.

221. — **Rémy et Cie**, rue Saint-Maur, à Créteil (Seine-et-Oise).
Absinthe.

222. — **Requier**, à Périgueux (Dordogne).
Liqueurs.

223. — **Richard** (Ph.) **fils**, à Chambéry (Savoie).
Vermouth.

224. — **Ricqlès** (de) **et Cie**, boulevard Victor-Hugo, Saint-Ouen (Seine).
Alcool de menthe.

225. — **Raphel-Carbonnel** (Les enfants de), à Vallauris (Alpes-Maritimes).

Matières premières pour distillateurs et essences parfumées.

226. — **Rateau**, à Nogent-sur-Marne.

Rhum.

227. — **Rocher frères**, La Côte-Saint-André (Isère).

Liqueurs.

228. — **Rossignol-Lefèbvre**, à Lille (Nord).

Genièvre, Liqueurs.

229. — **Saurand**, 3, place du Champ-de-Ville, à Louviers (Eure).

Liqueurs.

230. — **Scheil**, à Charleville (Marne).

Liqueurs.

231. — **Simon aîné**, à Chalon-sur-Saône (Saône).

Liqueurs.

232. — **Société « La Brandimintine »**, à Châteauneuf-sur-Charente (Charente).

Liqueurs.

233. — **Société « La Madone »**, 27, rue Larochefoucault, Paris.

Alcools.

234. — **Société « La Rhodine »**, à Cirès-les-Mello (Oise).

Liqueur.

235. — **Société « Saint-Raphaël »**, 18, avenue Parmentier, Paris.

Quinquina.

236. — **Solères**, 3, place Jussieu, Paris.

Divers.

237. — **Soulié et Cie**, 200, rue de Saint-Genès, à Bordeaux.
Apéritif Soulié.

238. — **Steenhouver** (V^e), 17, rue d'Esquermes, Lille (Nord).
Liqueurs diverses.

239. — **Taillan et Cie**, à Cette (Hérault).
Vermouth et quinquina.

240. — **Talabard**, 17, rue Ernest-Renan, à Saint-Denis (Seine).
Liqueur.

241. — **Triconnet**, 138, rue d'Allemagne, Paris.
Divers.

242. — **Trogneux**, à Boulogne-sur-Mer.
Liqueurs.

243. — **Valentin** (Emile), 82, rue Thiébault, Le Havre (Seine-Inférieure).
Rhum.

244. — **Vernhes**, 12-14, rue Auger, à Pantin (Seine).
Liqueurs et spiritueux.

245. — **Vincent**, 8, place Victor-Hugo, à Grenoble (Isère).
Apéritif.

246. — **Violet frères**, à Thuir (Pyrénées-Orientales).
Byrrh, vin tonique et hygiénique.

247. — **Voisin**, à Marseillan (Hérault).
Apéritif.

248. — **Vrignaud** (Le gendre de), à Luçon (Vendée).
Liqueur, fruits conservés.

CLASSE 62

—

BIÈRES ET MALTS

1. — **Arlen** (Louis) **et Cie**, à Montbéliard (Doubs).
Bières.

2. — **Bouvaist** (Albert), à Abbeville (Somme).
Bières.

3. — **Brasserie l'Algérienne**, 16, rue la Voie-Verte, Paris.
Bières.

4. — **Brasserie « la Comète »**, 22, boulevard Poissonnière, Paris.
Bières.

Collectivité de la Brasserie Française.

5. — Arlen (Louis) et Cie, à Montbéliard (Doubs).

6. — Bouvaist (Albert), à Abbeville (Somme).

7. — Brasserie de la Comète, 22, boulevard Poissonnière, Paris.

8. — Brasserie de l'Espérance, à Ivry-Port (Seine).

9. — Brasserie Georges, à Lyon.

10. — Brasserie du Lion de Belfort, à Belfort.

11. — Brasseries de la Méditerranée, 42, rue Bernard-du-Bois, Marseille.

12. — Brasseries de la Meuse, 29, rue de la Chapelle, Paris.

13. — Brasserie des Moulineaux, à Issy-les-Moulineaux (Seine).

14. — Brasserie Nationale, à Saint-Étienne (Loire).

15. — Brasserie Pignoux-Bourges, à Bourges (Cher).

16. — Brasserie de Tantonville, à Tantonville (Meurthe-et-Moselle).

17. — Brasserie de Terre-Neuve, à Montluçon (Allier).

18. — Brasserie de Vaugirard, 189, rue de Vaugirard, Paris.

19. — Brasserie du XXe siècle, à Reims (Marne).

20. — Brasserie du Virolois, 241, rue du Virolois, à Tourcoing (Nord).

21. — Brasserie Van den Broeck, 70, rue de la Vendée, Calais.

22. — Brasserie et malterie réunies, à Besançon (Doubs).

23. — Butruille et Cie, 2, place Mougin, à Douai (Nord).

24. — Chopard frères (Brasserie de l'Aigle, à Morteau (Doubs).

25. — Clerquin-Remy, à Onnaing (Nord).

26. — Cocheteux (F. et E.), 4, place Saint-Martin, à Douai.

27. — Corman-Vandame (Veuve), 35, rue d'Arras, Lille.

28. — Crassier (Edouard), brasseur, Meaux (Seine-et-Marne).

29. — Demory, 12, rue Broca, Paris.

30. — Dumortier (Jean), à Comines (Nord).

31. — Filley (E.), 15 à 19, rue de la Voie-Verte, Paris.

32. — Grande Brasserie de Montplaisir, à Toulouse.

33. — Grande Brasserie de la nouvelle Gallia, 12 à 22, rue de la Voie-Verte, Paris.

34. — Grandes Brasseries réunies, à Maxéville (Meurthe-et-Moselle).

35. — Gros (L.), (Brasserie générale du Midi), à Béziers (Hérault).

36. — Hanus (A.) et Cie, à Charmes (Vosges).

37. — Heimerdinger et Lurck, 28, rue Berthollet, à Arcueil (Seine).

38. — Henry (Aug.) (Brasserie de la Gironde), à La Réole (Gironde).

39. — Johner (Frédéric), à Arcis-sur-Aube (Aube).

40. — Masse-Meurisse, 114, rue de la Barre, Lille.

41. — Mirand-Devos, 1, rue de l'Assemblée-Nationale, Versailles.

42. — Nouvelle Brasserie de Savigny-sur-Orge, à Savigny-sur-Orge (Seine-et-Oise).

43. — Petit frères, 27, rue Voltaire, Rochefort-sur-Mer (Charente-Inférieure).

44. — Poillot-Lesne, à Chalon-sur-Saône (Saône-et-Loire).

45. — Rauch frères et Cie, à Baccarat (Meurthe-et-Moselle).

46. — Van Schauwenberge frères, Les Attaques (Pas-de-Calais)

47. — Schmidt (Edmond), à Fère-Champenoise (Marne).

48. — Taillandier et Viallefond, à Pont-du-Château (Puy-de-Dôme).

49. — Treuffet (Jules), à Dorignies-les-Douai (Nord).

50. — Winckler et ses fils, rue de l'Humilité, Lyon.

51. — **Dumesnil frères**, 30, rue Dareau, Paris.
Bières.

52. — **Grande Brasserie de Champigneulles** (Nancy), à Champigneulles (Meurthe-et-Moselle).
Bières.

53. — **Grande Brasserie « la Nouvelle Gallia »**, 12 à 22, rue de la Voie-Verte, Paris.
Bières.

54. — **Grandes Brasseries réunies**, à Maxéville (M.-et-M.).
Bières.

55. — **Grande Malterie du Berry**, à Issoudun (Indre).
Malts.

56. — **Hanus** (A.) **et Cie**, à Charmes (Vosges).
Bières

57. — **Maquaire** (Eugène), Grande-Rue, Boulogne-sur-Mer.
Eaux gazeuses, limonades.

58. — **Rauch frères et Cie**, à Baccarat (Meurthe-et-Moselle).
Bières.

59. — **Société lyonnaise des Anciennes Brasseries Rinck**, 66, cours Suchet, Lyon.
Bières.

CIDRES ET EAUX-DE-VIE DE CIDRE

60. — **Aupée** (Octave), distillateur à Falaise (Calvados).
Cidres et eaux-de-vie de cidre.

61. — **Baivel** (Charles), à Brionne (Eure).
Cidres et eaux-de-vie de cidre.

62. — **Beaumorel (de)** (Léopold), à Littry-les-Mines (Calvados).
Cidres et eaux-de-vie de cidre.

63. — **Bertrand** (Léon), à Mézidon (Calvados).
Eaux-de-vie de cidre.

64. — **Blevin** (A.), 18, rue d'Auge, Caen (Calvados).
Eaux-de-vie de cidres.

65. — **Bosnière** (Georges), 24, rue de Bretagne, à Caen (Calvados).
Eaux-de-vie de cidre.

66. — **Bottentuit** (Georges), à Pont-l'Evêque (Calvados).
Cidres et eaux-de-vie de cidre.

67. — **Brunet** (Alphonse), 89, Grande-Rue, Alençon (Orne).
Cidre et eaux-de-vie de cidre.

68. — **Bures aîné** (E.), quai Vendeuvre, Caen (Calvados).
Cidres.

69. — **Cabrol** (Jean), à Flers (Orne) et à Troarn (Calvados).
Cidre et eaux-de-vie de cidre.

70. — **Chable** (A.), 22, rue de Vaucelles, Caen (Calvados).
Cidre et eaux-de-vie de cidre,

Collectivité des Cidres et Eaux-de-Vie de Cidre.

Syndicat général des Cidres et Syndicat des Vins, Cidres et spiritueux en gros du département du Calvados.

71. — Aubert (Jules), 12, faubourg Martainville, Rouen.

72. — Aupée (Octave), à Falaise (Calvados).

73. — Auvray (Paul), 46, avenue du Maine, Paris.

74. — Baivel (Charles), à Brionne (Eure).

75. — Bazille (Auguste), à Condé-sur-Noireau (Calvados).

76. — Bergeot (Auguste), à Céton (Orne).

77. — Bertrand (Léon), à Mézidon (Calvados).

78. — Blevin (A.), 18, rue d'Auge, Caen (Calvados).

79. — Borel frères, à Pont-l'Evêque (Calvados).

80. — Bosnière (Georges), 24, rue de Bretagne, à Caen (Calvados).

81. — Boudin et Bourné, 15, boulevard Sainte-Anne, Lisieux (Calvados).

82. — Bouvier (Achille), à Crouttes (Orne).

83. — Brunet (Alphonse), 87, Grande-Rue, Alençon (Orne).

84. — Bures aîné, quai Vendeuvre, Caen (Calvados).

85. — Carpentier (Gaston), 108, rue Desceliers, Dieppe (Seine-Inférieure).

86. — Cartegnies frères, à Solesmes (Nord).

87. — Castelain (Georges), 31, rue d'Orber, Lisieux (Calvados).

88. — Chable (A.), 22, rue de Vaucelles, à Caen (Calvados).

89. — Coëlier (Emile), 105, boulevard Magenta, Paris.

90. — Couillard (Louis), Chautrigne (Mayenne).

91. — Debierre (Louis), à Saint-Michel-de-Livet, par Livarot (Calvados).

92. — Decré (Jean), à La Brousse, commune de Meruel (Ille-et-Vilaine.)

93. — Delalonde (Michel), à Vire (Calvados).

94. — Delamé (Albert), à Bosmont (Aisne).

95. — Després (Adolphe), à Rugles (Eure).

96. — Dezalay, à Tennie (Sarthe).

97. — Eudeline (Eugène), à Selles, près Pont-Audemer (Eure).

98. — Foucard (Georges), à Bourgtheroulde (Eure).

99. — Foulongne (Charles), à la Haye-de-Calleville (Eure).

100. — Fournier (Edouard), à Orbec (Calvados).

101. — Geslin (Jean), 2, rue Larochelle, Paris.

102. — Grou (Adolphe), à Bayeux (Calvados).

103. — Guersent (Albert), à Saint-André (Eure).

104. — Guilbert (Adolphe), à Saint-Philbert-des-Champs (Calvados).

105. — Heuzé (Alexis), à la Haye-en-Rouelle, par Domfront (Orne).

106. — Lefevre (Hippolyte), 80, boulevard Saint-Pierre, à Caen (Calvados).

107. — Legros (Louis), 40, rue Ledru-Rollin, Mamers (Sarthe).

108. — Lemarie (Gaston), à Saint-Ouen-du-Tilleul (Eure).

109. — Lemariey (Lucien), 6, rue du Général-Henrion-Bertier, Neuilly-sur-Seine (Seine).

110. — Lemonnier (Marcel), à Beuzeville (Eure).

111. — Le Personnier (Ch.), à Tilly-sur-Seulles (Calvados).

112. — Molinié frères, à Saint-Sever (Calvados).

113. — Noel (G.), rue Nationale, Caen (Calvados).

114. — Pain (G.) et Lecoq (E.), 14, rue de la Marine, Caen.

115. — Picard (J.) et Cie, à Caen (Calvados).

116. — Pongny (Désiré), à Aumale (Seine-Inférieure).

117. — Sellier, 6, rue Bapts, à Asnières (Seine).

118. — Suriray (Alphonse), à Saint-Germain-le-Vanon (Calvados).

119. — Terrade (Georges), 114, rue de la Station, Ermont (Seine-et-Oise).

120. — **Conard** (Raoul), à La Neuville-du-Bosc (Eure).
Eau-de-vie de cidre.

121. — **Delalonde** (Michel), à Vire (Calvados).
Eaux-de-vie de cidre.

122. — **Delarbre** (Paul), à Banneville-la-Campagne (Calvados).
Eau-de-vie de cidre.

123. — **Leclère** (J.-B.), 62, rue du Val-de-Saire, Cherbourg (Manche).
Cidre et eau-de-vie de cidre.

124. — **Lefevre** (Hippolyte), 80, boulevard Saint-Pierre, Caen.
Eau de-vie de cidre.

125. — **Lemariey** (Lucien), 6, rue du Général-Henrion-Berthier, Neuilly-sur-Seine (Seine).
Cidre mousseux.

126. — **Lemonnier** (Raoul), à Beuzeville (Eure).
Cidre et eau-de-vie de cidre.

127. — **Le Personnier** (Charles), à Tilly-sur-Seulles (Calvados).
Eau-de vie de cidre.

128. — **Molinié frères**, à Saint-Sever (Calvados).
Cidre et eau-de-vie de cidre.

129. — **Noel** (G.), rue Nationale, Caen (Calvados).
Cidre et eau-de-vie de cidre.

130. — **Pain** (G.) et **Lecoq** (E.), 14, rue de la Marine, Caen (Calvados).

Cidre et eau-de-vie de cidre.

131. — **Picard** (J.) et Cie, à Caen (Calvados).

Eau-de-vie de cidre.

132. — **Saintier** (Paul), 11, rue Saint-Gilles, Rouen (Seine-Inf^re^).

Cidre mousseux.

EAUX MINÉRALES

133. — **Cére et Cie**, à Lamalou-les-Bains (Hérault).

Eaux minérales, minerais, etc...

134. — **Compagnie des Eaux minérales de la Bourboule (Puy-de-Dôme)**, 29, rue Drouot, Paris.

Photographies, eaux minérales, brochures.

135. — **Compagnie fermière de l'Etablissement thermal de Vichy**, 24, boulevard des Capucines, Paris.

Eaux de source de l'Etat de Vichy, sels, pastilles et comprimés Vichy-Etat.

136. — **Etablissement de Saint-Galmier (Loire)**, (direction 33, rue Marbœuf, Paris).

Eaux de Saint-Galmier et objets divers.

137. — **Société anonyme des Eaux minérales d'Evian-les-Bains (Haute-Savoie)**, 21, rue de Londres, Paris.

Eaux minérales alcalines naturelles d'Evian-les-Bains (Source Cachat).

138. — **Société des Eaux de Contrexeville (Vosges)**, 8, rue de Hanovre, Paris.

Eaux minérales, guides, brochures.

139. — **Société des Eaux de table stérilisées « Monopole »** (Léon Niepce, adm^r^), 32, rue Gounod, Nice (Alpes-Maritimes).

Eau de table, limonade, siphons « Monopole ».

140. — **Société nouvelle des Eaux minérales et Etablissements de Martigny-les-Bains (Vosges)**, 31, rue Le Peletier, Paris.

Eau minérale Martigny-Parc « Source Lithinée ».

141. — **Société des Eaux minérales de Lons-le-Saulnier.** (Banque Maurice Prost), à Lons-le-Saulnier (Jura).

Eaux minérales.

142. — **Société Thermale des Eaux-Bonnes** (Ch. Goupil, direc^tr^), 20 bis, rue Esprit-des-Lois, à Bordeaux.

Bouteilles d'Eaux minérales, tableaux et vues d'Eaux-Bonnes.

GROUPE XI

CLASSE 63

EXPLOITATION DES MINES, MINIÈRES ET CARRIÈRES

1. — **Aciéries de France** (Société anonyme des), (Mines de fer d'Halouze-au-Châtellier, Orne), 67, rue Caumartin, Paris. Mercier, président. Taragonet, administrateur délégué.

Minerais de fer de différente nature, plans, photographies, brochures.

2. — **Aïn-Arko** (Société anonyme des mines d'), 20, boulevard Montmartre, Paris.

Échantillons de calamine, plans, photographies.

3. — **Barbery** (Société des mines de fer de), 28, rue de Châteaudun, Paris. Taraud, président et administrateur délégué.

Minerais de fer de différente nature, plans, photographies, brochures.

4. — **Bel** (Jean-Marc), ingénieur civil des mines, 73, boulevard Saint-Michel, Paris.

Publications sur l'industrie minérale et rapports de missions scientifiques.

5. — **Bellière** (Société des mines de la), 10, rue Copernic, Paris

Échantillons de minerais, acide arsénieux, photographies.

6. — **Bergeron** (A.-J.), 157, boulevard Haussmann, Paris.

Études sur les géologiques et minières.

7. — **Béthune** (Compagnie des mines de), Louis Mercier, directeur général, à Mazingarbe (Pas-de-Calais).

Un tableau figurant: 1 turbo-compresseur ; 1 installation mécanique de four à coke ; 1 coupe de siège d'extraction.

8. — **Bong-Miu** (mines de), Louis Rau, président, 7, rue Montchanin, Paris.

Plans, photographies de mines.

9. — **Bornet** (Camille), 10, rue Saint-Ferdinand, Paris.

Types de marteaux perforateurs avec leurs outils.

10. — **Breton** (Ludovic), ingénieur civil des mines, 18, rue Royale, Calais (Pas-de-Calais).

Études géologiques et minières.

11. — **Bruay** (Compagnie des mines de), Elby (Jules), directeur général, à Bruay (Pas-de-Calais).

Tableaux muraux représentant une machine d'extraction et une turbo-pompe souterraine Rateau.

12. — **Service de la carte géologique détaillée de la France et service des topographies souterraines**, Lévy (Michel), directeur, 62, boulevard Saint-Michel, Paris.

13. — **Chambre des Houillères du Nord et du Pas-de-Calais**, Viala, président, Thiry et Dupont, vice-présidents, 34, rue Saint-Jean, à Douai (Nord).

Plans.

14. — **Civet, Pommier et Cie**, 139, rue Lafayette, Paris.

Échantillons de pierres de taille.

15. — **Comité central des Houillères de France**, H. Darcy, président, 55, rue de Châteaudun, Paris.

Graphiques et ouvrages relatifs à l'industrie extractive.

16. — **Comité des mines de fer de Meurthe-et-Moselle** (Nicou, ingénieur au corps des Mines, délégué à l'Exposition), à Nancy (M.-et-M.).

Minerais bruts et minerais essayés à la compression, cartes, graphiques, brochures.

17. — **Denain et Anzin** (Société anonyme des hauts fourneaux, forges et aciéries de), mines de fer de La Ferrière-aux-Etangs (Orne), 31, rue Mogador, Paris. Baron de Nervo, président, Pralon, administrateur délégué.

Minerais de fer de différente nature, plans, photographies, brochures.

18. — **Dourges** (Société des mines de), Prudhomme, directeur, à Hénin-Liétard (Pas-de-Calais).

Un plan d'ensemble des installations du jour et un profil d'un puits.

19. — **H. Dunod et Pinat**, éditeurs, 49, rue des Grands-Augustins, Paris.

Livres sur l'industrie minière.

20. — **École nationale supérieure des Mines de Paris** (Nivoit, inspecteur général des Mines, directeur). (Principaux collaborateurs : MM. H. Le Chatelier, Chesneau et Le Breton), 60, boulevard Saint-Michel, Paris.

Livres, tableaux, photographies et appareils se rapportant à l'enseignement minier et métallurgique.

21. — **Entreprise générale de fonçage de puits, études et travaux de mines** (A. Boissière, administrateur), 17, boulevard Haussmann, Paris.

Tableaux et dessins industriels.

22. — **Société anonyme d'explosifs et de produits chimiques** (Barbier, président), 17, rue Louis-le-Grand, Paris.

Plans et photographies d'usine, produits chimiques, spécimens d'explosifs, mèches, capsules.

23. — **Farcot** (Emmanuel) **fils**, 163, avenue de Paris, La Plaine-Saint-Denis (Seine).

Ventilateurs, plans, photographies.

24. — **Fèvre et Cie**, 237, rue Lafayette, Paris.

Produits de carrières, pierres de taille.

25. — **Groupement des exploitants de mines de fer de Normandie.**

Société anonyme des hauts fourneaux, forges et aciéries de Denain et Anzin.

Société des Aciéries de France.

Mines de fer de Larchamp.

Mines de May-sur-Orne (Calvados).

Mines de fer de Barbery (Calvados).

Société des mines de Saint-Rémy (Calvados).

Société des mines de fer de Saint-André (Calvados).

Minerais de fer de différente nature, plans, photographies, brochures.

26. — **E. Gruner**, 60, rue des Saints-Pères, Paris.

Ouvrages et publications sur les mines.

27. — **E. Gruner et G. Bousquet**, 55, rue de Châteaudun, Paris.

Atlas minier.

28. — **Guergour** (Société des mines de). (Fèvre L., administrateur délégué), 11, rue Saint-Florentin, Paris.

Échantillons de calamine.

29. — **H. Lapipe et Wittmann**, 143, rue Cberkampf, Paris.

Appareil du Dr Tissot, pour le séjour des sauveteurs dans les gaz délétères.

30. — **Société d'exploitation des mines de fer de Larchamp (Orne)**. (Bernard Jules, président ; Mathieu Goudchaux, administrateur délégué), 41, rue de Provence, Paris.

Minerais de fer de différente nature, plans, photographies, brochures.

31. — **Larivière et Cie**, 170, quai Jemmapes, Paris.

Ardoises, ardoiserie, marbrerie, tréfilerie, câblerie électrique.

32. — **Le Nickel** (Société anonyme), 26, rue Laffitte, Paris.

Minerais de cobalt et de nickel.

33. — **Lens** (Société des mines de). (Elie Reumaux, directeur général), Lens (Pas-de-Calais).

Plans, diagrammes, photographies, vues stéréoscopiques, échantillons de produits divers.

34. — **Lucette** (Société nouvelle des mines de la), 4, rue de Rome, Paris.

Minerais d'antimoine et produits antimonieux et aurifères.

35. — **Mokta-El-Hadid** (Compagnie des minerais de fer magnétique de), 26, avenue de l'Opéra, Paris.

Un plan sous vitrine.

36. — **Monin** (J.), 91, rue de Miromesnil, Paris.

Minerais de fer des Pyrénées-Orientales.

37. — **Montebras Limited**, 10, rue Copernic, Paris.

Minerais et sous-produits et métal étain.

38. — **Ocres de France** (Société des). (G. Leriche, administrateur délégué), 14, rue Lebeuf, Auxerre (Yonne).

Blocs de terres naturelles et calcinées à l'état brut et en poudre.

39. — **Organe des Intérêts industriels « Revue minière »**, 34, rue de Bellain, Douai (Nord).

1 placard mural, volumes reliés.

40. — **Pont-à-Mousson** (Société anc. des Hts Faux et Fonderies de). (Cavallier Camille-Constant, maître de forges à Pont-à-Mousson, M.-et-M.).

Minerais de fer, tuyaux en fonte, photographies, graphiques.

41. — **Société française de recherches et d'exploitations pour favoriser le développement de la richesse minière en France** (Mines de May-sur-Orne, Calvados). (Taraud, président), 28, rue de Châteaudun, Paris.

Minerais de fer de différente nature, plans, photographies, brochures.

42. — **Renaissance** (Société ardoisière de la). (Charles Dufour, président), Fumay (Ardennes).

Panneaux en ardoises de différents modèles et de diverses nuances, tourelles couvertes en ardoises, échantillons d'ardoises en modèle anglais.

43. — **Robert** (Louis), ingénieur civil des Mines, 47, rue de la Victoire, Paris.

Charbons de diverses natures agglomérés.

44. — **Saint-André** (Société civile des mines de fer de). (L. Larue, administrateur délégué), 2, rue Neuve-du-Port, Caen (Calvados).

Minerais de fer de différente nature, plans, photographies, brochures.

45. — **Saint-Étienne** (Société houillère de). (Paul Petit, directeur général), 13, rue des Jardins, Saint-Etienne (Loire).

1 modèle de tronçonneuse pour bois de mines, 1 auto-capteur de grisou de B. Petit, 1 brancard pour blessés, 1 album de dessins industriels, brochures, plans, photographies.

46. — **Saint-Rémy** (Société civile des mines de fer de) (Calvados). (Salanson, administrateur délégué), 23, rue d'Artois, Paris.

Minerais de fer de différente nature, plans, photographies, brochures.

47. — **Société centrale de Produits chimiques**, 42, rue des Ecoles, Paris.

Minerais et échantillons de radium, électroscope Curie.

48. — **Ville de Paris**. Inspection générale des carrières de la Seine (M. Weiss, ingénieur en chef des Mines, inspecteur général des carrières ; MM. Gérard et Vallet, sous-inspecteurs).

Plans des carrières de Paris et du département de la Seine. Consolidation des lignes métropolitaines. Atlas et photographies des carrières et des catacombes.

CLASSE 64 et 65

GROSSE & PETITE MÉTALLURGIE
(Matériel, Procédés et Produits)

1. — **Anthoine** (Louis-Auguste), 39, rue Faidherbe, Paris.
Ustensiles en métal blanc et étain.

2. — **Bac et ses fils**, 23, rue aux Ours, Paris.
Œillets, boutons et agrafes pour chaussures.

3. — **Bauchet et Sinigre**, 60, rue Fontaine-au-Roi, Paris.
Boucles pour bretelles, jarretelles.

4. — **Bénard** (Georges), 30, rue des Amandiers, Paris.
Appareils de chauffage et éclairage.

5. — **Bernard et Cie**, Châlons-sur-Marne.
Cages à oiseaux, objets en fil de fer.

6. — **Besnard** (Amant), 8, cité Dupetit-Thouars, Paris.
Bronzes et bijouterie artistique.

7. — **Bourcier** (Charles), 84, rue des Archives, Paris.
Bijouterie fantaisie.

8. — **Bourgain** (Edmond) **et Cie**, 91, boulevard Sébastopol, Paris.

Produits métalliques pour chaussures et guêtres.

9. — **Boussin**, 75, rue Vieille-du-Temple, Paris.

Bijouterie haute fantaisie.

10. — **Bureau et Gasselin**, 68, rue du Trésor, Paris.

Articles métalliques pour chaussures.

11. — **Châtillon** (Emmanuel), Brioude (Haute-Loire).

Antimoine et ses dérivés.

12. — **Chavane** (Louis), 6, rue de Bellechasse, Paris.

Nickel pur en cubes, rondelles, etc.

13. — **Comptoir métallurgique de Longwy**, Longwy-Bas (M.-M.).

Échantillons de fonte.

14. — **Deville, Paillette, Forest**, Charleville (Ardennes).

Objets en fonte, pompes, appareils de chauffage, articles de bâtiment.

15. — **Devinat** (Maurice), 28, rue du Roi-de-Sicile, Paris.

Appareils à gaz, manomètres, etc.

16. — **Fasnacht**, 5 *bis*, rue Béranger, Paris.

Bijouterie orientale et fantaisie.

17. — **Forges et aciéries de Commercy**, à Commercy (Meuse).

Fers à cheval mécaniques en acier extra-doux soudables avec ou sans poinçon tiré mécaniquement (procédé breveté).

18. — **Jonas et Lainé**, pont de la Révolte, Saint-Denis.

Fûts et tonneaux en acier pour transports.

19. — **Laurent-Colas**, à Bogny-sur-Meuse (Ardennes).
Ferrures de carrosserie automobile et de chemins de fer.

20. — **Lefort et Cie**, Mohon (Ardennes).
Clouterie, tréfilerie, tôle, etc.

21. — **Marcadet fils**, Château-Regnault (Ardennes).
Boulons, écrous, vis, pièces de forge.

22. — **Metteval**, 17-19, rue Beautreillis, Paris.
Vis cylindriques pour tous métaux.

23. — **Morel** (André), Saint-Nicolas, près Revin (Ardennes).
Objets en fonte.

24. — **Peschenard et E. Vasson**, Château-Regnault (Ardennes).
Boulons, vis, écrous, etc.

25. — **Pinot et Cie**, 43, rue de Richelieu, Paris.
Coffres-forts, serrures de sûreté.

26. — **Roullier** (Alexandre), 157, rue du Temple, Paris.
Petits bronzes, bijoux.

27. **Schwab frères**, Auxelles (Haut territoire de Belfort).
Porte-mousqueton, anneaux, etc.

28. — **Société anonyme des Usines de Rosières**, Bourges (Cher).
Buanderies, fourneaux, poêles.

29. — **Société des Agrafes françaises**, 92, boulevard Sébastopol, Paris.
Agrafes, boutons, œillets, etc.

30. — **Société des Applications de l'Acétylène** (A. Javal, fondateur), 26, rue Cadet, Paris.

L'appareil à acétylène et oxygène.

31. — **Société des Établissements Bauche**, Reims (Marne).

Coffres-forts, serrures de sûreté.

32. — **Société française de Constructions mécaniques** (Anciens Etablissements Cail), à Denain (Nord).

Photographies d'appareils pour la métallurgie.

33. — **Société métallurgique de la Bonneville**, 8, rue Sedaine, Paris.

Laitons, cuivre, bronze, acier, fer.

34. — **Société métallurgique du Périgord**, 43, rue de Clichy, Paris.

Fontes, tuyaux.

35. — **Société métallurgique de la Gaudinière**, 73, rue Saint-Dominique, Paris.

Planches et fils laiton et cuivre.

36. — **Wessbecher** (Emile), 59-61, rue Grange-aux-Belles, Paris.

Meubles en fer, ferronnerie d'art.

GROUPE XII A

CLASSE 66

DÉCORATION FIXE DES ÉDIFICES PUBLICS ET DES HABITATIONS

1. — **Arnaud** (Edouard), architecte, 2, rue d'Amsterdam, Paris.
Dessins d'architecture.

2. — **Bagués frères,** 31, rue des Francs-Bourgeois, Paris.
Appareils d'éclairage, lustres, appliques (ensemble Bigaux).

3. — **Bardin** (Louis), 95-97, boulevard de Port-Royal, Paris.
Serrurerie artistique.

4. — **Bergeotte** (Louis), 44, avenue de la Grande-Armée, Paris.
Serrurerie artistique.

5. — **Besdel** (Eugène), architecte, 169, rue de Rennes, Paris.
Dessins d'architecture.

6. — **Besnard** (Alfred), architecte, 54, rue des Abbesses, Paris.
Dessins d'architecture.

7. — **Bliault** (Eugène), architecte, 4, rue de l'Arcade, Paris.
Dessins d'architecture.

8. — **Bigaux** (Louis), décorateur, 6, rue du Regard, Paris.
Un salon (ensemble).

9. — **Bonnier** (Louis), architecte, 31, rue de Berlin, Paris.
Dessins d'architecture.

10. — **Borderel** (Jean), 135, rue de Clignancourt, Paris.
Panneaux de parquet.

11. — **Borderel, Boyer et Cie**, 131, rue Damrémont, Paris.
Serrurerie d'art.

12. — **Bouix** (Lucien), 7, rue du Mail, Paris.
Panneau tissé (dessin de M. Bigaux). (Tapis et tapisseries ensemble Bigaux).

13. — **Brandon** (R.), architecte, 9, rue Victor-Considérant, Paris.
Dessins d'architecture.

14. — **Brot** (Charles), 89, faubourg Saint-Denis, Paris.
Miroiterie.

15. — **Busson et Bertin**, 20, rue Lecourbe, Paris.
Serrurerie d'art.

16. — **Cahen** (Alphonse), 24, boulevard Edgar-Quinet, Paris.
Monument commémoratif en marbre.

17. — **Chauvet** (Léonce), 5, rue Baillou, Paris.
Art décoratif, genre ancien (peinture décoratives, ensemble Bigaux).

18. — **Cheminais** (G.) **et Cie**, 21, rue Le Pelletier, Paris.
Deux vitrines.

19. — **Chevalié fils**, 42, boulevard Magenta, Paris.
Une vitrine.

20. — **Cohen-Alba** (Blanche), 13, quai Conti, Paris.
Buvard, ceinture cuir.

21. — **Constant-Bernard** (François), architecte, 28, avenue Carnot, Paris.
Photographies d'architecture.

22. — **Cornil** (Georges), 5, avenue de l'Observatoire, Paris.
Peinture décorative.

23. — **Cortolezzis** (Ferdinand), 106, rue Didot, Paris.
Cadre de glace.

24. — **Dupard** (René), architecte, 11, rue Saint-Florentin, Paris.
Dessins d'architecture.

25. — **Duvelleroy** (Georges), 17, passage des Panoramas, Paris.
Éventails (Vitrine).

26. — **École des Beaux-Arts**, à Marseille.
Dessins et compositions d'élèves.

27. — **École municipale Bernard-Palissy**, à Paris.
Dessins, compositions d'élèves.

28. — **École municipale Germain-Pilon**, à Paris.
Dessins, compositions d'élèves.

29. — **École municipale et régionale des Beaux-Arts**, à Nancy (Meurthe-et-Moselle).
Dessins, compositions d'élèves.

30. — **École nationale des Arts décoratifs**, à Paris.
Dessins, compositions d'élèves.

31. — **École nationale des Arts décoratifs**, à Nice.
Dessins, compositions d'élèves.

32. — **École nationale des Arts industriels**, à Roubaix.
Dessins, compositions d'élèves.

33. — **École des Beaux-Arts de Lyon.**
Dessins, compositions d'élèves.

34. — **École régionale des Arts industriels**, à Reims.
Dessins, compositions d'élèves.

35. — **École régionale des Beaux-Arts**, à Rennes.
Dessins, compositions d'élèves.

36. — **École régionale des Beaux-Arts**, à Rouen.
Dessins, compositions d'élèves.

37. — **Ernest** (Gaston), architecte, 72, rue de l'Assomption, Paris.
Dessins d'architecture.

38. — **Farcy** (Georges), architecte, 4, rue Villaret-Joyeuse, Paris.
Dessins d'architecture.

39. — **Fontaine et Vaillant**, 181, rue Saint-Honoré, Paris.
Serrurerie d'art (vitrine et ensemble Bigaux).

40. — **Fournez** (Robert), architecte, 22, rue Boissière, Paris.
Dessins d'architecture.

41. — **Franck-Vidal** (R.), architecte, 12, rue Royale, Paris.
Dessins d'architecture.

42. — **Garnier** (Camille), 216, rue de la Convention, Paris.
Modèles de sculpture.

43. — **Gonot** (Gabriel), 58, rue de l'Église, Paris.
Maquettes et modèles de charpente et d'escalier.

44. — **Guenne** (Georges), 72, rue d'Hauteville, Paris.
Cadres, consoles, miroiterie de salon (ensemble Bigaux).

45. — **Guilbert** (A.), architecte, 17 *bis*, rue Pauquet, Paris.
Dessins d'architecture.

46. — **Guillaume** (Henri), architecte, 3, rue Jean-Bart, Paris.
Dessins d'architecture.

47. — **Huvé** (L.), 62, rue Saint-Sabin, Paris.
Cheminée marbre (ensemble Bigaux).

48. — **Jackson** (Blanche), 46, rue de Laborde, Paris.
Objets en cuivre repoussé.

49. — **Jourdain** (Frantz), architecte, 159, avenue Malakoff, Paris.
Dessins d'architecture (Grands magasins de la Samaritaine).

50. — **Kovacs** (André), 31, rue des Bois, Paris.
Ferronnerie d'art.

51. — **Larue et Boussard**, 86, rue Lecourbe, Paris.
Sculptures décoratives (ensemble Bigaux).

52. — **Latapy** (Auguste), architecte, 80, rue Nollet, Paris.
Dessins d'architecture.

53. — « **Le Bois Céram's** », 148, faubourg Saint-Denis, Paris (M. Pollet, directeur).
Le « bois Céram's ».

54. — **Le Feuvre** (Arsène), peintre décorateur, Le Mans (Sarthe).
Panneau décoratif.

55. — **Lebrun et fils**, 97, faubourg Saint-Antoine, Paris.
Sièges sculptés (ensemble Bigaux).

56. — **Lecœur et Moriquand**, 141, rue Broca, Paris.
Parquet-Menuiserie (ensemble Bigaux).

57. — **Lelièvre** (Eugène), sculpteur, 12, rue Debelleyme, Paris.
Objet d'art (ensemble Bigaux).

58. — **Lemaire** (Constant), architecte, 66, rue Lafayette, Paris.
Dessins d'architecture et maquette.

59. — **Maison** (Louis), les Riceys (Aube).
Serrurerie d'art.

60. — **Majou** (Gustave), architecte, 4, boulevard du Temple, Paris.
Dessins d'architecture.

61. — **Mansard et Houry**, 34, rue de Paradis, Paris.
Ameublement et céramique d'art.

62. — **Marie** (Eugène), 21, rue des Carrières, à Suresnes (Seine).
Châssis d'architecture.

63. — **Maugue** (Jean), architecte, 15, rue de Grenelle, Paris.
Dessins d'architecture.

64. — **Méricskay** (François), 399, rue des Pyrénées, Paris.
Ferronnerie d'art.

65. — **Monduit** (Philippe), 31, rue Poncelet, Paris.
Cuivrerie d'art.

66. — **Montarnal** (de) **frères**, architectes, 213, rue de l'Université, Paris.

Dessins d'architecture.

67. — **Noël** (Paul), architecte, 22, rue Boissière, Paris.

Dessins d'architecture.

68. — **Pachy** (Edmond), 212, Grande-Rue, Roubaix (Nord).

Monument en granit.

69. — **Pélissier** (Bruno), architecte, 30, rue Washington, Paris.

Dessins d'architecture.

70. — **Picard** (Ernest), architecte, 8, rue de Valenciennes, Paris.

Dessins d'architecture.

71. — **Plumet** (Charles), architecte, 49, avenue Victor-Hugo, Paris.

Dessins d'architecture.

72. — **Raynaud** (Léon), sculpteur, 10, rue de la Quintinie, Paris.

Modèle de sculpture.

73. — **Redont** (Édouard), architecte-paysagiste, 61, rue Louis-Blanc, Paris.

Plans et aquarelles de parcs et jardins.

74. — **Remlinger et Vinet**, 26, rue de Charonne, Paris.

Glaces encadrées et miroirs.

75. — **Rey** (Adolphe), architecte, 119, rue de la Faisanderie, Paris.

Dessins d'architecture.

76. — **Rumebe** (Fernand), 16, rue Gudin, Paris.

« L'Art céramique ».

77. — **Sarlandie** (F.), 13, avenue Garibaldi, Limoges.
Émaux d'art,

78. — **Schwartz et Meurer**, 76, boulevard de la Villette, Paris.
Serrurerie d'art.

79. — **Selmersheim** (Pierre), architecte, 7, villa du Roule, Neuilly (Seine).
Dessins d'architecture.

80. — **Sinell** (Georges), architecte, 1, rue Paul-Delaroche, Paris.
Photographies d'architecture.

81. — **Société d'encouragement à l'art et à l'industrie**, 10, rue Royale, Paris.
Documents divers.

82. — **Stoullig** (Charles), 72, rue de Rome, Paris.
Dessins d'architecture.

83 — **Turck** (Georges), 281, rue Solférino, Lille.
Décoration, ameublement.

84. — **Vinant** (Georges), 71, rue Cambronne, Paris.
Serrurerie artistique (ensemble Bigaux).

Groupement des Artistes décorateurs

85. — André (Alexis), 9, rue Falguière, Paris.
Un vase grès, un marteau de porte, une coupe libellule, une lampe, un vase figuier.

86. — Alaphilippe (Camille), 89, rue du Cherche-Midi, Paris.
« La Tragédie », grès flammé.

87. — Archambaut (Arthur), 31, rue Tiquetonne, Paris.
Deux boucles.

88. — Avog-Alaphilippe (Mme), 89, rue du Cherche-Midi, Paris.
Un ours grès, un marabout, un chien (encrier).

89. — Baeyens, 12, rue Lecerf, Lavarenne-Chennevière (Seine).
Un cadre frise, une étoffe, projet de tenture.

90. — Barrias, 9, avenue des Chasseurs, Paris.
Groupe en grès émaillés de A. Bigot.

91. — Bastard (Georges), 58, rue Richer, Paris.
Un éventail, un coupe-papier.

92. — Baubien (Léon), 81, boulevard Richard-Lenoir, Paris.
Deux vases.

93. — Becker (Edmond), 6, rue Beautreillis, Paris.
Un coupe-papier, une sébille, deux porte-clefs.

94. — Bénédictus (Edouard), 25, rue Foureroy, Paris.
Panneaux cuir.

95. — Bigaux (Louis), 6, rue du Regard, Paris.
Porte en fer forgé avec vitraux, meuble en chêne, un cadre, projet de décoration.

96. — Bigot (Alexandre), Mer (Loir-et-Cher).
Douze pièces grès.

97. — Binet (Amédée), 16, avenue Victor-Hugo, Saint-Mandé (Seine).
Une petite buire étain.

98. — Bon (Mlle Hélène), 53, avenue de Neuilly (Neuilly-sur-Seine).

Un cadre (Col brodé).

99. — Bonvallet (Lucien), 11, quai Bourbon, Paris.

Quatre objets en cuivre.

100. — Bourgeot (Georges), 3, rue des Gobelins, Paris.

Un vase long col, un vase droit, une bonbonnière triangulaire, une bonbonnière carrée.

Vitraux de la porte en fer forgé et du meuble de M. BIGAUX.

101. — Bourgoin (Eugène), 195, rue de Vaugirard, Paris.

Statuette, une vitrine et quatre bronzes, une bonbonnière et deux bronzes.

102. — Boutet de Monvel (Charles), 8, rue Tronchet, Paris.

Quatre bijoux.

103. — Brindeau (de Jarny) (Paul), 34, boulevard de Clichy, Paris.

Un bougeoir, un coulant serviette, un couvert, un porte-couteau, un morceau de chaîne.

104. — Bugniot (Auguste), 2, rue Favart, Paris.

Deux cadres.

105. — Calvet (Grégoire) (En collaboration avec M. Carrier-Belleuse), 166, rue d'Alembert, Paris.

Sept statuettes en biscuit de Sèvres.

106. — Carrier-Belleuse (Pierre) (En collaboration avec M. Grégoire Calvet), 31, boulevard Berthier, Paris.

Sept statuettes en biscuit de Sèvres.

107. — Caron (Alexandre), 40, rue Fessart, Paris.

Une statuette ivoire.

108. — Cordier (Henri), 7, rue Nicole prolongée, Paris.

Un bronze (Danseuse au repos).

109. — Coudyser (Jules), 85, rue du Bac, Paris.
Vitrages : Orchidées brodées.

110. — Couty (Edme), 15, rue Hoche, Courbevoie (Seine).
Douze cadres modèles de tapisserie et tentures murales.

111. — Croix-Marie (Paul), 99, rue de Vaugirard, Paris.
Un petit meuble, une sellette.

112. — David (Salvator), 12, rue Guénégaud, Paris.
Une reliure.

113. — Dammouse (Albert), 12, rue des Fontaines, Paris.
Trois coupes, trois pièces pâte de verre.

114. — Decœur (Emile), 14-16, rue Gudin, Paris.
Huit grès flammés.

115. — Decorchemont (François), 12, rue Ganneron, Paris.
Un vase, un cornet, trois coupes en pâte de verre.

116. — Desma (Mlle Marthe), 3, rue Montrosier, Neuilly-sur-Seine.
Deux coffrets, un buvard cuir.

117. — Desvalières (Mlle Sabine), 14, rue Saint-Marc, Paris.
Un coussin et une broderie.

118. — Deverin (Roger), 65, rue Claude-Bernard, Paris.
Deux dessins.

119. — Dufrène (Maurice), 24, rue François-Ier, Paris.
Une liseuse bois, une boîte timbre bois, une pendulette métal, un coupe-papier métal, un encrier métal, encadrements.

120. — Ernest-Marie (Mme), 72, rue de l'Assomption, Paris.
Un vitrail encadré.

121. — Ferlet (Auguste), 4, place Thorigny, Paris.

Deux encriers métal, un buvard métal, un coupe-papier métal, un encrier métal.

122. — Feuillatre (Eugène), 3, rue Villedo, Paris.

Quatre vases.

123. — Fix-Masseau, 30, rue de Bruxelles, Paris.

Une pièce pâte de verre de Georges Despret.

124. — Gabriel-Claude (Mme), 8, rue Clément-Marot, Paris.

Un sous-main cuir.

125. — Gallerey (Mathieu), 21, rue du Faubourg-Saint-Antoine, Paris.

Un petit coffret et deux plats.

126. — Gardey (Léo), 13, rue Greneta, Paris.

Seize pièces de bijouterie.

127. — Gaudry-Dieutegard (Mme), 142, boulevard Pereire, Paris.

Un cadre cuir, deux boîtes bridge, une boîte à cigares.

128. — Gigou (Louis), 5, rue de Charonne, Paris.

Une sellette, une poignée forte, trois plaques cuivre.

129. — Giot (Maurice), 55, boulevard Voltaire, Paris.

Un plat, un petit légumier, une cafetière.

130. — Greber (Charles), 63, rue du Palais, Beauvais (Oise).

Quatre pièces grès.

131. — Grenaut (Mme Louise), 13, passage Stanislas, Paris.

Un tapis de table, trois coussins.

132. — Gueyton (Camille), 3, place de la Madeleine, Paris.
Un plateau et un vase.

133. — Guichard (Mme), 3, rue des Perchamps, Paris.
Un pendentif corne.

134. — Guillemin (Joseph), 70, rue des Entrepreneurs, Paris.
Deux vitraux.

135. — Guimard (Hector), 16, rue La Fontaine, Paris.
Une cheminée et un dessus de cheminée avec glace.

136. — Jacquin (Arthur), 25, rue Bertrand, Paris.
Un col, un mouchoir de dentelle, une boîte à poudre.

137. — Jallot (Léon), 17, rue Sedaine, Paris.
Un plat bois.

138. — Joannon (Etienne), 72, rue Laugier, Paris.
Deux esquisses.

139. — Jorel (Alfred), 36, rue Beaurepaire, Paris.
Un coupe-papier.

140. — Lachenal (Edmond), Châtillon, près Paris.
Cinq pièces grès, une de porcelaine.

141. — Lambert (Léon), 13, rue de Paris, Boulogne-sur-Seine.
Un plat (bronze doré).

142. — Lambert (Théodore), 7, rue Bonaparte, Paris.
Un carton contenant 24 planches dessin.

143. — Landry (Abel), 42, rue Jouffroy, Paris.
Divers objets

144. — La Rochefoucauld (Hubert de), 157, faubourg Saint-Honoré, Paris.

Un panneau décoratif.

145. — Lavenir (Mme), 33, quai Bourbon, Paris.

Coussin cuir.

146. — Lebault (Joseph) et Mathey (Louis), 14, rue Sainte-Anne, Paris.

Un gobelet et un coupe-papier.

147. — Lelièvre (Eugène), 12, rue Debelleyme, Paris.

Un vase bronze, un coffret bronze.

148. — Levasseur (Henri), 37, villa d'Alésia, Paris.

Un fragment frise fer forgé, une étude fer forgé.

149. — Lhote (Edmond), 4, rue de Mouzaïa, Paris.

Quatorze pièces bijouterie.

150. — Mangin (Mlle Marc), 37, rue Denfert-Rochereau, Paris.

Un cadre aquarelles; cuir du meuble de M. L. Bigaux.

151. — Marchandise (Mlle), 190, boulevard Malesherbes, Paris.

Un cadre dessin col, deux projets de bracelets.

152. — Martin (Eugène), 12, rue Mouton-Duvernet, Paris.

Panneaux en verre.

153. — Martin-Sabon (Mme), 5 *bis*, rue Mansard, Paris.

Deux reliures.

154. — Mathey (Louis) et Lebault (Joseph), 14, rue Sainte-Anne, Paris.

Un gobelet et un coupe-papier.

155. — Mezzara (Paul), 13, avenue Carnot, Paris.
Broderies et dentelles.

156. — Morlet (Henri), 12, rue de la Légion-d'Honneur, Saint-Denis.
Un flambeau fer forgé.

157. — Mougin (Joseph et Pierre), 33, rue de Montreville, à Nancy (Meurthe-et-Moselle).
Onze pièces grès.

158. — Nowak (Georges), 2, rue de la Roquette, Paris.
Etagère.

159. — Ory-Robin (Mme), 6, rue du Regard, Paris.
Une tenture murale brodée.

160. — Peccatte (Charles), 27, rue Thurin, à St-Dié (Vosges).
Un panneau décoratif.

161. — Peters-Desteract (Albert), 32, rue Thiers, à Pontoise (Seine-et-Oise).
Deux éventails sur soie.

162. — Rapin (Henri), 35, rue de la Tombe-Issoire, Paris.
Deux châssis décoratifs.

163. — Rasunny (Félix), 76, avenue de la République, Paris.
Un triptyque (plaquette argent).

164. — Regius (Edouard), 6, passage Piver, Paris.
Lampe fer et cuivre, flambeau fer et cuivre.

165. — Réveillon (Joseph), 70, rue Nollet.
Un coussin, un coffret.

166. — Rivaud (Charles), 23, rue de Seine, Paris.
Bijoux dans un cadre.

167. — Roussel (Armand), 16, rue Croix-des-Petits-Champs, Paris.

Une coupe plate, émail et marbre.

168. — Royé de Mauvillain (Mme Amélie), 29, rue Lepeletier, Paris.

Une ceinture.

169. — Rozet, 6, rue Aumont-Thiéville, Paris.

Un pot (bronze.)

170. — Saint-André-de-Lignereux, 5, rue Théodule-Ribot, Paris.

Un coffret cuir ciselé (Hand made).

171. — Sarazin et Sauvage, 2, square Moncey, Paris.

Une table à jeu, une table à écrire.

172. — Sarlandie (Jules), 13, avenue Garibaldi, Limoges (H.-V.).

Coupe en émail.

173. — Sauvage et Sarazin, 2, square Moncey, Paris.

Une table à jeu, une table à écrire.

174. — Scheidecker (Franck), 32, rue du Sentier, Paris.

Une coupe, une boîte, un plateau, un vase (cuivre).

175. — Schenck (Edouard), 13, boulevard Montparnasse, Paris.

Un panneau de plaques en cuivre.

176. — Séguy (Emile), 9, rue Richepanse, Paris.

Deux reliures.

177. — Selmersheim (Mme Pierre), 7, villa du Roule, Neuilly-sur-Seine.

Neuf pièces bijouterie.

178. — Selmersheim (Pierre), 7, villa du Roule, Neuilly-sur-Seine.

Deux vitrines, frise au pochoir.

179. — Senart (Louis) 33, rue du Dragon, Paris.

Un gobelet

180. — Simmen (Henri), 55, rue Dombasle, Paris.

Un cadre, dessins de meubles.

181 — Szabo, 39, villa d'Alésia, Paris.

Un fragment fer forgé, une étude fer forgé.

182. — Tarrit, 23, villa d'Alésia, Paris.

Un chat bronze, chat bois sculpté.

183. — Testard (Maurice), 18, rue de Chabrol, Paris.

Deux cadres.

184. — Teyssonnières (Pierre), 154, rue de Lourmel, Paris.

Une broche or sur acier.

185. — Thomasse (Jules-Adolphe), 48, rue Durantin, Paris.

Un cadre, deux éventails.

186. — Truffier (Adolphe), 83, boulevard Richard-Lenoir, Paris.

Un cache-pot, un chandelier.

187. — Vallombreuse (Henry de), 36, rue Jouffroy, Paris.

Cinq pièces grès.

188. — Vernon (Frédéric de) (En collaboration avec M. L. Bigaux), 35, rue de l'Université, Paris.

Une étagère avec plaquette.

189. — Wasley (Léon), 6, boulevard Clichy, Paris.

Un gobelet.

CLASSE 67

VITRAUX

1. — **Balmet** (L.), 2, rue du Vieux-Temple, Grenoble (Isère).
Vitrail (figure décorative).

2. — **Bruin et Guillemin**, 12, rue Chevert, Paris.
Vitrail.

3. — **Gaudin** (Félix), 6, rue de la Grande-Chaumière, Paris.
« Turenne et la Vertu guerrière ». — Vitrail.

4. — **Simon** (Paul), 53, rue de l'Université, Reims (Marne).
Vitraux et dessin aquarellé.

5. — **Trezel** (Louis), 3, rue Trézel prolongée, Levallois-Perret (Seine).
Vitrail.

CLASSE 68

PAPIERS PEINTS

1. — **Benda** (Georges) **& frère**, 2, rue des Francs-Bourgeois, Paris.

   Couleurs pour papiers peints.

2. — **Dournel** (Eugène), 10, rue Santerre, Paris.

   Gravures.

3. — **Follot** (Charles), 43, boulevard Diderot, Paris.

   Papiers, soieries, veloutés, gaufrés.

4. — **Petitjean** (Joseph), 4-6, rue Fabre-d'Eglantine, Paris.

   Papiers décorations.

5. — **Société anonyme des anciens Établissements Desfossé-Karth**, 223, rue du Faubourg Saint-Antoine, Paris.

   Papiers : fleurs, cuirs, soies, etc...

6. — **Société anonyme de Protection des « Enfants du Papier Peint »**, 223, rue du Faubourg Saint-Antoine, Paris.

   Tableau de la Société.

GROUPE XII B

Meubles, Tapis, Décoration, Céramique, Cristaux, Appareils de chauffage et d'éclairage.

CLASSE 69

MEUBLES A BON MARCHÉ ET MEUBLES DE LUXE

1. — **Arnavielhe** (Paul), 8, Grande-Rue, Montpellier (Hérault).
Lit, table de nuit, vitrine.

2. — **Boudet** (Victor), 43, boulevard des Capucines, Paris.
Meubles avec bronzes.

3. — **Clair** (Maxime), 148, faubourg Poissonnière, Paris.
Ameublements de style, broderies.

4. — **Compagnie des clous « Au Soleil »**, 79, boulevard Richard-Lenoir, Paris.
Clous dorés, nickelés, bronzés.

5. — **Coryn** (J.-E.), 115, faubourg Saint-Antoine, Paris.
Sièges de style.

6. — **Cruyen** (Mathieu), 16, rue de Charonne, Paris.
Meubles sculptés et meubles avec bronzes.

7. — **Darras** (Albert), 4, rue Keller, Paris.
Sièges et cuirs artistiques.

8. — **Delmas** (Edmond), 53, rue de la Roquette, Paris.
Sièges et tables sculptés bois doré.

9. — **Gouffé jeune**, 46-48-50, faubourg Saint-Antoine, Paris.
Meubles avec bronzes.

10. — **Gouverneur**, 68, rue Saint-Sabin, Paris.
Meubles d'art.

11. — **Jémont** (Sylvain), 6, rue Gobert, Paris.
Meubles d'art.

12. — **Linke** (François), 170, faubourg Saint-Antoine, Paris
Meubles d'art.

13. — **Mercier frères**, 100, faubourg Saint-Antoine, Paris.
Boiseries, meubles, sièges.

14. — **Mioland et Lelogeais**, 21, rue Grange-aux-Belles, Paris.
Sièges et cuirs artistiques.

15. — **Muller** (Georges), 50, rue de Châteaudun, Paris.
Mobilier de bureaux administratifs.

16. — **Pruneau** (Albert), 15, rue Vivienne, Paris.
Tapis de Savonnerie et tapisseries d'Aubusson.

17. — **Rey** (Georges), 44, rue de Charenton, Paris.
Sièges et meubles d'art.

18. — **Rigaut** (L.), 72 à 80, quai de la Loire, Paris.
Meubles de genre : salle à manger, chambre à coucher.

19. — **Soubrier** (François et Paul), 14, rue de Reuilly, Paris.
Meubles, sièges et tentures.

20. — **Thibouville-Lamy** (J.), 68 bis, rue Réaumur Paris.
Moulures en bois sculpté.

CLASSE 70

TAPIS. — TAPISSERIES ET AUTRES TISSUS D'AMEUBLEMENT

(Matériel, procédés et produits.)

1. — **Braquenié et Cie**, 16, rue Vivienne, Paris.
Tapis et tapisseries d'Aubusson.

2. — **Cornille frères**, 21, boulevard Montmartre, Paris.
Tissus d'ameublement.

3. — **Hamot** (R. et L.), 75, rue Richelieu, Paris.
Tapis et tapisseries d'Aubusson.

4. — **Legrand frères**, 42, rue de Cléry, Paris.
Tissus d'ameublement.

5. — **Mellerio, Fossé, Vandier et Cie**, 26, rue du Sentier, Paris.
Tapis, tissus d'ameublement.

6. — **Saurel et Miaulet**, à Nîmes (Gard).
Tissus d'ameublement.

CLASSE 71

DÉCORATION MOBILE ET OUVRAGES DU TAPISSIER

1. — **Montaufray et Guéry**, 31, boulevard des Batignolles, Paris.

Cadres dorés.

2. — **Morenvillier**, 3, rue Marie-Stuart, Paris.

Cadres dorés.

3. — **Nelson**, 20, rue de Chazelles, Paris.

Décoration intérieure et objets mobiliers.

4. — **Poteau**, 39, rue de Turenne, Paris.

Décoration intérieure et objets mobiliers.

5. — **Remon**, 17, rue Caumartin, Paris.

Décoration intérieure et objets mobiliers.

6. — **Société Française de Baguettes Jaudel**, 54, rue de Bondy, Paris.

Décoration intérieure et objets mobiliers.

7. — **Tardif**, 23, rue Bayen, Paris.

Décoration intérieure et objets mobiliers.

CLASSE 72

—

CÉRAMIQUE

1. — **Anthès et Cie**, 13, Fitzroy Street, Londres.
Procédés pour émaux artistiques.

2. — **Brault** (Alfred), 108, boulevard Montparnasse, Paris.
Céramique architecturale.

3. — **Chaligne et Demazy**, 37, rue Vendrezanne, Paris.
Porcelaine à feu.

4. — **Deshoulières-Jager**, Chauvigny (Vienne).
Porcelaine d'art.

5. — **Dor** (Louis), 8, rue Martel, Paris.
Terre cuite et porcelaine d'art.

6. — **Frugier** (René) **et Cie**, Limoges (Haute-Vienne).
Porcelaine à feu.

7. — **Gentil, Bourdet et Cie**, 189, rue du Vieux-Pont-de-Sèvres, Billancourt (Seine).
Grès architectural.

8. — **Gilardoni, frères**, 154, boulevard Magenta, Paris.
Céramique de bâtiment.

9. — **Goldscheider** (Frédéric), 45, rue de Paradis, Paris.
Terres cuites, faïences, marbres, exécutés dans les ateliers de Paris.

10. — **Granger** (Albert), 88, avenue des Ternes, Paris.
Porcelaines décorées.

11. — **Groc** (Alcide), 2, rue de Poissy, Paris.
Porcelaine de service.

12. — **Guffroy** (Vve) **et Minne**, 13, rue Montholon, Paris.
Carrelages, mosaïques.

13. — **Hanne** (Alphonse), l'Isle-Adam (S.-et-O.)
Céramique d'art.

14. — **Haviland** (Théodore), Limoges (Haute-Vienne).
Porcelaine.

15. — **Lacroix** (A.) **et Cie**, 172, avenue Parmentier, Paris.
Couleurs vitrifiables.

16. — **L'Herminéex-Declercq** (E.), Orchies (Nord).
Faïences d'art.

17. — **Lœbnitz** (Jules), 4, rue Pierre-Levée, Paris.
Céramique architecturale.

18. — **Manufacture de la Grande Maison**, à Quimper (Finistère).
Faïence d'art.

19. — **Marchand** (Mme Vve) **et fils**, 22, rue Saint-Sauveur, Paris.
Émaux d'art.

20. — **Meran frères**, 155, faubourg Poissonnière, Paris.
Filtres céramiques.

21. — **Metz** (Arthur), 154, boulevard Magenta, Paris.

Céramiques.

22. — **Naudot** (Camille) **fils et Cie**, 7, rue des Petites-Ecuries, Paris.

Porcelaine tendre.

23. — **Quentin et Cie**, 22, rue de Bondy, Paris.

Revêtements de faïence.

24. — **Ravali** (Mme), 71, avenue d'Italie, Paris.

Objets de fantaisie émaillés.

25. — **Schaart et Cie**, 74, rue des Cités, Aubervilliers (Seine).

Porcelaine d'art.

26. — **Société des Produits céramiques et réfractaires de Boulogne-sur-Mer.**

Carrelages, grès artistiques.

27. — **Société des Établissements Poulenc frères**, 92, rue Vieille-du-Temple, Paris.

Couleurs pour émaux, ors brillants.

28. — **Société des Produits céramiques de Rambervillers** (Vosges).

Grès artistiques, flammés, reflets.

29. — **Société de l'Union Céramique de Saint-Germer** (Oise).

Carrelages, grès Céramc.

30. — **Toisoul, Fradet et Cie**, 111, boulevard de l'Hôpital, Paris.

Dessins et plans de fours.

CLASSE 73

CRISTAUX. — VERRERIE

1. — **Appert frères**, 34, rue des Chasses, Clichy (Seine).

Tubes en verre et en cristal, émaux, cristaux et verres colorés.

2. — **Barrez** (Charles), Verreries Edard, à Arques (P.-de-C.), 26, rue du Dragon, Paris.

Bouteilles fabriquées par l'ancien système et la machine Barrez.

3. — **Bonnaud** (Paul), 1, boulevard de Fleurus, Limoges (Haute-Vienne).

Emaux d'art.

4. — **Chappuy** (Georges), à Douai-Frais-Marais (Nord).

Bouteilles, dames-jeanne, bonbonnes nues et clissées. Outillage servant à la fabrication des bouteilles.

5. — **Despret** (Georges), Cie des Glaces et Verres spéciaux du Nord, à Jeumont (Nord).

Objets d'art en pâte de verre, etc.

6. — **Dewavrin** (Daniel), ingénieur à Masnières (Nord).

Produits et outillage de verreries à bouteilles.

7. — **Franke** (Jules), 21, rue des Lilas, Paris.

Boules panoramas, verreries décorées, gobeletterie, service de table, articles d'éclairage, etc.

8. — **Harant et Guignard** (maison Le Rosey), 11, rue de la Paix, Paris.

Verrerie artistique.

9. — **Lang** (Jules) **et Son**, à Eu (Seine-Inférieure).

Flaconnages en tous genres.

10. — **Legras et Cie**, 85, avenue de Paris, Plaine-Saint-Denis (Seine).

Verres et cristaux.

11. — **Martin** (René) **et Cie**, 20, rue Génin, Saint-Denis (Seine).

Tubes verre et cristal, émaux de toutes natures pour émaillage de toutes matières, émaux en baguettes, en galette, etc.

12. — **Paquier** (Marc), 58, rue Rochechouart, Paris.

Perles en verre et en émail.

13. — **Saint-Hilaire, Touvier, Viollet et Cie**, 86, rue de Paris, Pantin (Seine) et 66, rue d'Hauteville, Paris.

Cristaux unis, gravés, taillés, etc. ; cristaux artistiques.

14. — **Société du Verre étiré**, 10, rue Thimonnier, Paris.

Tubes et tuyaux en verre de silex pour niveaux d'eau de chaudières, verres de grandes résistances.

15. — **Verrerie de Bagneaux**, près de Nemours (S.-et-M.).

Cylindres et globes de pendules, verres pour encadrements et photographies, verres extra-blancs et de couleurs pour optique.

16. — **Verreries** (les Grandes) **de Croismare** (M.-et-M.).

Verreries artistiques, verreries fines, services de table, etc.

GROUPE XIII A

FILS, TISSUS, VÊTEMENTS

CLASSE 80

FILS ET TISSUS DE COTON

1. — **Association Cotonnière coloniale**, 9, rue Saint-Fiacre, Paris.

Filés et tissus en coton coloniaux.

2. — **Badin** (A.) **et fils**, à Barentin (Seine-Inférieure).

Filés en coton, lin, chanvre, jute, écrus et blanchis.

3. — **Bauve** (Léon), rue du Sentier, Paris.

Couvre-pieds.

4. — **Berger** (C.) **et Cie**, à Rouen (Seine-Inférieure).

Filés en coton.

5. — **Blanchisserie et Teinturerie de Cambrai**, à Cambrai (Nord).

Filés et tissus blanchis et teints.

6. — **Bourcart et Cie**, à Montbéliard (Doubs).

Filés en coton.

7. — **Collectivité du Syndicat Cotonnier de l'Est** (100 membres), à Epinal.

Filés et tissus en coton.

8. — **Cribier** (Henri), 131, rue Saint-Denis, Paris.

Ouates.

9. — **David et Maigret**, 29, rue du Sentier, Paris.

Filés et tissus en coton.

10. — **Esnault-Pelterie, Barbet, Massin et Cie**, 7, rue Saint-Fiacre, Paris.

Tissus en coton.

11. — **Frings** (M.) **et Cie**, 131, rue Saint-Denis, Paris.

Fils à coudre (coton).

12. — **Guerry-Duperay**, à Roanne (Loire).

Tissus en coton.

13. — **Jalla** (Edouard), 7, rue d'Uzès, Paris.

Tissus en coton.

14. — **Kahn** (A. et N.), **Lang et Cie**, à Epinal (Vosges).

Tissus en coton.

15. — **Lazarus** (J.), 12, rue du Sentier, Paris.

Tissus en coton.

16. — **Lemarchand Jeune**, à Rouen (Seine-Inférieure).

Tissus en coton.

17. — **Manchon, Lemaître et Cie**, à Rouen (Seine-Inférieure).

Tissus en coton.

18. — **Meyer et Cie**, à Rouen (Seine-Inférieure).

Fils et tissus en coton.

19 — **Plantrou** (Eugène), à Oissel (Seine-Inférieure).

Filés en coton, écrus, teints et blanchis.

20. — **Société anonyme des anciens Établissements Girard**, à Deville-les-Rouen (Seine-Inférieure).

Indiennes.

21. — **Société anonyme des tissus de Golbey**, à Épinal (Vosges).

Tissus en coton.

22. — **Successeurs de Fritz, Koechlin et Cie**, 24, rue du Mail, Paris.

Filés et tissus en coton.

CLASSE 81

FILS ET TISSUS DE LIN, DE CHANVRE, ETC. PRODUITS DE LA CORDERIE

---

1. — **Catteau** (Louis), **Hassbroucq fils**, à Comines (Nord).

Rubans et galons.

2. — **Hamelle, Vivien et Cie**, Saint-Pierre-les-Elbœuf (Seine-Inférieure).

Produits en amiante.

3. — **Cousin frères**, à Comines (Nord).

Fils en tous genres.

4. — **Defretin** (Ed.), à Halluin (Nord).

Moquettes.

5. — **Guillemaud** (Claude) **aîné et Cie**, à Seclin (Nord).

Fils de lin et étoupes.

6. — **Ireland** (H.) **et Cie**, à Houplines-sur-Lys (Nord).

Fils de lins et étoupes.

7. — **Simonnot-Godard et fils**, 33, rue du Sentier, Paris. Fabrique à Valenciennes et à Caullery (Nord).

Batistes, linons, toiles fines et mouchoirs unis et imprimés.

8. — **Société anonyme des Établissements Deneux**, 2, rue d'Uzès, Paris.

Linge de table.

9. — **Société anonyme des Filatures et Corderies d'Angers**, à Angers (Maine-et-Loire).

Corderie, toile à voiles, etc...

10. — **Syndicat des Filateurs de lin**, à Lille (Nord).

Fils en tous genres.

11. — **Verhaeghe-Vandwynckèle** (H.), à Halluin (Nord).

Linge de table, toiles blanchies.

CLASSE 82

FILS ET TISSUS DE LAINE

1. — **Demachy** (Ch.) (Société anonyme des Usines de Pierrepont), 27, rue de Londres, Paris.
Draperie.

2. — **Dequen** (Henri), 7, rue Victor, à Amiens (Somme).
Tissus, soie et laine.

3. — **Dreyfus** (Edmond) **et frères**, 42, rue d'Enghien, Paris.
Draperie.

4. — **Klein fils aîné**, à Sedan (Ardennes).
Draperie.

5. — **Levallois et Cie**, 24, rue du Sentier, Paris.
Lainages.

6. — **Masse** (Paul), à Corbie (Somme).
Fils peignés pour draperie, châles, tissus.

7. — **Michau** (Th.) **et Cie**, 9, faubourg Poissonnière, Paris.
Tissus de laine et soie.

8. — **Rousseau** (Jules) **et Day** (E.), à Sedan (Ardennes).
Draperie unie et fantaisie.

Collectivité d'Elbeuf (Seine-Inférieure)

Draps et tissus de laine.

9. — Alloend-Bessand frères, à Caudebec-les-Elbeuf.

10. — Blin et blin, à Elbeuf.

11. — Fraenkel-Blin, à Elbeuf.

12. — Franchet et Olivier (Marcel), à Elbeuf.

13. — Robert-Lefebvre, à Elbeuf.

Collectivité des Fabricants de Tissus de Roubaix-Tourcoing

14. — Carissimo (F. et H.), Roubaix.

15. — Florin (Auguste) et fils, Roubaix.

16. — Glorieux (L.) et fils, Roubaix.

17. — Huet et Mac-Avoy, Roubaix.

18. — Leclercq-Dupire, Roubaix.

19. — Masurel-Leclercq (C.) et fils, Roubaix.

20. — Mathon (E.) et Dubrulle fils, Tourcoing.

21. — Pollet (C. et J.), Roubaix.

22. — Roussel (François), père et fils, Roubaix.

23. — Ternynck (Henry) et fils, Roubaix.

COMITÉ FRANÇAIS
DES EXPOSITIONS A L'ETRANGER
N° 1321
BIBLIOTHÈQUE

Collectivité de l'Association des Filateurs de Coton de Roubaix

24. — Cavrois-Mahieu, Roubaix.

25. — Dazin-Motte fils, Roubaix.

26. — Motte et Blanchot, Roubaix.

27. — Motte (Etienne) et Cie, Roubaix.

28. — Motte (les fils d'Alfred), Roubaix.

29. — Motte-Bossut fils, Roubaix.

30. — Mulliez frères, Roubaix.

31. — Société Anonyme de Roubaix, Roubaix.

32. — Société Anonyme des Établissements Wibaux-Florin, Roubaix.

Collectivité du Syndicat des Peigneurs de laines de Roubaix, Tourcoing et Croix

33. — Allard, Rousseau et Cie, Roubaix.

34. — Fouan-Leman (Vve) et fils, Tourcoing.

35. — Holden (Isaac) et fils, France Limited, Croix.

36. — Lamon (Jules) et fils, Tourcoing.

37. — Malard (Albert) et Cie, Tourcoing.

38. — Motte (Alfred) et Cie, Roubaix.

39. — Peignage de l'Épeule, Roubaix.

40. — Peignage de la Tossée, Tourcoing.

41. — Peignage de l'Union, Roubaix.

42. — Pollet (Achille et Pierre), Tourcoing.

43. — Société Anonyme de Peignage de Roubaix, Roubaix.

Collectivité de l'Union de Teinturiers et Apprêteurs

44. — Browaeys de Geyter (Edmond) et fils, Roubaix

45. — Browaeys (Georges) et Cie, Roubaix.

46. — Catteau (Georges), Roubaix.

47. — Declercq frères, Hem.

48. — Derreumaux frères et Cie, Roubaix.

49. — Deschepper et Cie, Roubaix.

50. — Dubar (J. et A.), Roubaix.

51. — Ernoult-Bayart frères, Roubaix.

52. — Hannart frères, Roubaix.

53. — Motte et Delescluse frères, Roubaix.

54. — Motte et Marquette, Roubaix.

55. — Motte et Meillassoux frères, Roubaix.

56. — Mulaton (A.), Hem.

57. — Roussel (Emile) et fils, Roubaix.

58. — Roussel-Desrousseaux et fils, Roubaix.

59. — Wattel-Ferrier (P.) et frère, Roubaix.

CLASSE 83

SOIES ET TISSUS DE SOIE

I

LYON

SALON DE LYON, 1, rue du Bât-d'Argent, Lyon

1. — **Algoud et Cie**, 3, rue du Griffon, Lyon.
Soieries unies et nouveautés, soieries de couleurs.

2. — **Barret, Anrès et Damiron**, 1, rue du Griffon, Lyon.
Soieries et foulards.

3. — **Beraud (J.) et Cie**, 1, quai de Retz, Lyon.
Soieries façonnées et velours unis.

4. — **Bertrand** (Henry), 155, cours Emile-Zola, Lyon.
Mousselines nouveautés, crêpes de Chine, voiles.

5. — **Bertrand, Van Doren et Cie**, 9, petite rue des Feuillants, Lyon.
Soieries nouveautés, impressions.

6. — **Bickert et fils**, 8, rue des Ecoles, Lyon.
Velours et peluches.

7. — **Boisson** (F.) **et Gerin**, 7, grande rue des Feuillants, Lyon.
Soieries unies et nouveautés.

8. — **Bonnet et Cie** (les petits-fils de C.-J.), 8, rue du Griffon, Lyon.
Soieries unies et façonnées noires et couleurs.

9. — **Bouffier frères**, 16, rue Lafont, Lyon.
Crêpes et mousselines.

10. — **Brunet-Lecomte, Devay et Paule**, 24, place Tolozan, Lyon.
Soieries, crêpes, mousselines, gazes et foulards.

11. — **Chambre de Commerce de Lyon**, Lyon.
Graphiques, publications, cartes.

12. — **Chatel, Tassinari et Cie**, 11, place Croix-Pâquet, Lyon.
Tissus d'ameublement et ornements d'église.

13. — **Chatillon** (V.) **fils et Cie**, 19, place Tolozan, Lyon.
Soieries nouveautés.

14. — **Chavent père et fils**, 2, rue Puits-Gaillot, Lyon.
Soieries façonnées nouveautés.

15. — **Coudurier, Fructus et Descher**, 3, quai de Retz, Lyon.
Soieries haute nouveauté.

16. — **Diederichs et Cie**, 20, rue Lafont, Lyon.
Soieries unies et façonnées, nouveautés, crêpes, mousselines.

17. — **Digonnet** (G.), 8, rue du Griffon, Lyon.
Soieries nouveautés.

18. — **Dufour, Thomas et Galland**, 12, place Croix-Pâquet, Lyon.
Soiries unies nouveautés, mousselines, impressions.

19. — **Fabrique A. Rosset** (Société anonyme), 9, rue du Griffon, Lyon.
Crêpes, grenadines, mousselines, tulles et soieries.

20. — **Frachon** (J.) **et Queyras** (H.), 27, rue Puits-Gaillot, Lyon
Soieries nouveauté, cols, cravates.

21. — **Genin** (H.) **fils**, 20, rue des Capucins, Lyon.
Soieries unies noires et couleurs, parapluies.

22. — **Guigou père et fils**, 18, place Tolozan, Lyon.
Soieries unies et velours, nouveautés.

23. — **Jarrosson, Laval et Bornet**, 18, rue Lafont, Lyon.
Soieries unies et façonnées nouveautés, crêpes, tulles, mousselines.

24. — **Jarrosson** (Les fils de), 5, rue Puits-Gaillot, Lyon.
Nouveautés, crêpes, mousselines.

25. — **Lucand** (J.), 2, rue Puits-Gaillot, Lyon.
Soieries façonnées et dorures.

26. — **Mathieu** (V.) **et Cie**, 27, rue Royale, Lyon.
Soieries unies et façonnées, nouveautés et peluches.

27. — **Mazel** (A.) **et Dubost**, 31, rue Puits-Gaillot, Lyon.
Soieries unies, couleurs, mousselines, crêpes, rubans, velours.

28. — **Montaland et Mizgier**, 27, rue Royale, Lyon.
Soieries unies nouveautés, mousselines.

29. — **Morand** (Marius) (Bulletin des Soies et Soieries), 36, passage de l'Hôtel-Dieu, Lyon.

30. — **Morel, Dumenil et Villaret**, 24, place Tolozan, Lyon.
Soieries unies et façonnées, nouveautés, crêpes et mousselines.

31. — **Oriard et Cie**, 14, rue Désirée, Lyon.
Soieries unies et façonnées, satins.

32. — **Pelletier frères**, 7, rue de la République, Lyon.
Satins, foulards, mousselines, rubans.

33. — **Perret** (Victor), 40, rue de l'Hôtel-de-Ville, Lyon.
Ornements d'église, dorures.

34. — **Quinson** (F.) **et Cie**, 19, place Tolozan, Lyon.
Velours unis en tous genres.

35. — **Rousseau** (E.) **et Cie**, 7, rue Notre-Dame, Lyon.
Tulles et dentelles.

36. — **Sabran et Cie**, 1, grande rue des Feuillants, Lyon.
Soieries nouveautés, foulards.

37. — **Tronel** (F.) **et Cie**, 5, rue du Griffon, Lyon.
Tulles soie, crêpes, mousselines, grenadines.

38. — **Vial** (E.) **et Cie**. 16, rue Lafont, Lyon.
Tulles unis en tous genres.

II

SAINT-ÉTIENNE

COMITÉ STÉPHANOIS

1. — **Balay** (G.) et Cie, 5, rue de la République, Saint-Étienne.
Rubans velours, rubans et tissus imprimés.

2. — **Brossy, Balouzet et Cie**, 13, rue des Jardins, Saint-Étienne
Rubans et velours haute nouveauté.

3. — **Chaize frères**, 4, chemin du Cuizay, à Saint-Étienne.
Rubans imprimés.

4. — **Chenouf et Bessy**, 5, place Marengo, à Saint-Étienne.
Rubans, écharpes, galons.

5. — **Colcombet** (F.) et Cie, 19, rue de la Bourse, à Saint-Etienne.
Rubans en tous genres,

6. — **David** (J.-B.), 16, rue de la Bourse, à Saint-Étienne.
Rubans velours.

7. — **Descours** (Henri), 15, place de l'Hôtel-de-Ville, à Saint-Etienne.
Rubans velours.

8. — **Deville** (J.-B.), 14, rue de la République, à Saint-Étienne.
Rubans, écharpes, galons.

9. — **Deville** (Nicolas), 4, rue Forissier, à Saint-Étienne.
Rubans, velours, spécialité de noirs.

10. — **Epitalon frères**, 22, rue de la Bourse, à Saint-Étienne.
Rubans unis et façonnés.

11. — **Forest** (J.) **et Cie**, 14, rue Buisson, à Saint-Étienne.
Rubans et velours, unis et façonnés.

12. — **Fraisse, Merley et Menu**, 5, place Marengo, à Saint-Étienne.
Rubans et velours.

13. — **Giron frères**, 4, rue Richelandière, à Saint-Étienne.
Rubans velours, rubans unis et façonnés, velours étoffe.

14. — **Guinard** (J.) **et Davier**, 6, rue de la Bourse, à Saint Etienne.
Rubans et soieries nouveauté.

15. — **Louison** (V.) **et Cie**, 9, place Mi-Carême, à Saint-Étienne.
Rubans, velours, gazes.

16. — **Marcoux-Chateauneuf et Gelas**, 13, rue de la République, à Saint-Etienne.
Rubans façonnés et velours.

17. — **Staron** (P.) **jeune et fils**, 7, place Jacquard, à Saint-Etienne.
Rubans et galons nouveauté.

18. — **Vinson** (Honoré), 28, rue des Mouliniers, à Saint-Etienne.
Galons de tous genres.

III

PARIS

1. — **Bart** (Roland) **et Cie**, 12, place de la Bourse, Paris.
Soieries et rubans.

Collectivité de la Chambre syndicale de l'Industrie et du Commerce parisien des soieries et rubans

2. — Ach frères et Cie, 53, rue de Turbigo, Paris.

3. — Bart (Roland) et Cie, 12, place de la Bourse, Paris.

4. — Bellanger et ses fils, 10, rue Vivienne, Paris.

5. — Benedictus, Weill et Cie, 23, rue des Jeûneurs, Paris.

6. — Blum frères, 57, rue Réaumur, Paris.

7. — Bourgeois (les fils de B.), 4, rue de Cléry, Paris.

8. — Brach et Blum, 21, rue d'Uzès, Paris.

9. — Bradford et Journal, 75, rue Sainte-Anne, Paris.

10. — Delsal et Lejeune, 93, rue Réaumur, Paris.

11. — Dreyfus (Arnaud), 50, rue Croix-des-Petits-Champs, Paris.

12. — Dupont (O.) et Cie, 28, rue Notre-Dame-des-Victoires, Paris.

13. — Gaillot, Guinot et Cie, 26, avenue de l'Opéra, Paris.

14. — Heymann (Ch.) et Cie, 39, rue de Paradis, Paris.

15. — Jean, Jardel, Chabrier et Cie (successeurs de A. Anfrie et Cie), 20, rue Vivienne, Paris.

16. — Kahn et Kahn, 7, rue Drouot, Paris.

17. — Lebrun et Cie, 15, rue de la Banque, Paris.

18. — Léger, Henry et Cie, boulevard Sébastopol, Paris.

19. — Lévy frères, 33, rue Montmartre, Paris.

20. — Lorillon et Chevalier, 27, rue de Turbigo, Paris.

21. — Mahler, Laval et Adam, 124, rue Réaumur, Paris.

22. — Olivier et Cie, 9, rue d'Argout, Paris.

23. — Oppenheimer et Neveu, 28, rue Bergère, Paris.

24. — Poekès et Baumlin, 16, rue Vivienne, Paris.

25. — Raimon, 19, rue du Quatre-Septembre, Paris.

26. — Rémond (J.) et Cie, 22, rue Vivienne, Paris.

27. — Roubaudi et fils, 7, rue du Quatre-Septembre, Paris.

28. — Vergne et Sauton, 23, rue du Quatre-Septembre, Paris.

29. — Weill (Élie) et Cie, 28, rue de la Victoire, Paris.

30. — **Raimon**, 19, rue du Quatre-Septembre, Paris.
Soieries et rubans.

31. — **Vergne et Sauton**, 23, rue du Quatre-Septembre, Paris
Soieries et rubans.

CLASSE 84

DENTELLES, BRODERIES ET PASSEMENTERIES

1. — **Bazin** (A.), 43, rue Boisnet, Angers (M.-et-L.).
Broderies.

2. — **Bellanger et ses fils**, 10, rue Vivienne, Paris.
Broderies.

3. — **Bequet** (H.), 2, rue du Quatre-Septembre, Paris.
Broderies.

4. — **Béraud Étienne et Cie**, 122, rue Réaumur, Paris
Broderies et passementeries.

5. — **Blanchet** (Eugène), 18, rue de la Banque, Paris
Dentelles et broderies.

6. — **Brandt** (Detmar) **et Cie**, 18, rue d'Uzès, Paris.
Broderies.

7. — **Breton** (Henri), 60, rue Richelieu, Paris.
Dentelles et broderies.

8. — **Chevron** (Maurice), 7, rue des Filles-Saint-Thomas, Paris.
Dentelles et broderies.

9. — **Collectivité de la Chambre syndicale des Fabricants de Tulles et Dentelles de Calais,**
10, rue des Soupirants, Calais (P.-de-C.).

Tulles et dentelles.

10. — Basset (Edm.), et Cie.

11. — Bineux (F.).

12. — Bany et Cie.

13. — Butler (V.).

14. — Duchêne, fils.

15. — Francis frères.

16. — Hatshorn.

17. — Maxton, Valney et Cie.

18. — Myers (A.).

19. — Ravisse (H.) et Cie.

Collectivité de la Chambre syndicale de l'Industrie et du Commerce de la passementerie pour Dames

20. — **Chambre syndicale de la Passementerie,** 10, rue d'Aboukir, Paris.

Passementerie.

21. — Albrespy, 63, rue Réaumur, Paris.

22. — Bauer, 22, rue Saint-Marc, Paris.

23. — Bernheim frères, 105, rue Réaumur, Paris.

24. — Blanc et Cie, 30, rue d'Aboukir, Paris.

25. — Caen (H.) et frères, 216 bis, rue Saint-Denis, Paris.

26. — Carré, 11, rue Saint-Augustin, Paris.

27. — Chevaleau (A.), 8, rue Paul-Lelong, Paris.

28. — Coiquil et Cay, 17, rue Monsigny, Paris.

29. — David frères, 41, rue du Sentier, Paris.

30. — Doizey (P.) et Cie, 5, rue Saint-Augustin, Paris.

31. — Dumoutier, 13, rue Paul-Lelong, Paris.

32. — Falconnet, Lempdes (Haute-Loire).

33. — Faure frères, 3, rue de la Préfecture, Saint-Étienne (Loire).

34. — Flamencourt, 2, rue de Mulhouse, Paris.

35. — Fruchard, 10-12, rue Paul-Lelong, Paris.

36. — Gautheret et Criquet, 8, rue Favart, Paris.

37. — Gerson fils et Neveu, 107, boulevard Sébastopol, Paris.

38. — Guerillot, 305, rue de Belleville, Paris.

39. — Guye (H.), 38, boulevard Sébastopol, Paris.

40. — Haas (F.) et Joseph, 42, boulevard Sébastopol, Paris.

41. — Huyart, 22, rue du Quatre-Septembre, Paris.

42. — Jolivet (F.), 136, rue Saint-Denis, Paris.

43. — Jugla (H.), 27, rue du Quatre-Septembre, Paris.

44. — Keim (André), 7, rue Paul-Lelong, Paris.

45. — Lambert (Maurice), 54, rue d'Aboukir, Paris.

46. — Laurent-Gauthier, 14, rue Pizay, Lyon (Rhône) et 4, rue Paradis, Paris.

47. — Ledreux (Florent), 17, rue de l'Entrepôt, Paris.

48. — Lévèque, 13, rue du Quatre Septembre, Paris.

49. — Lethorel et Dard, 58, rue des Petites-Écuries, Paris.

50. — Lorillon et Chevallier, 27, rue Turbigo, Paris.

51. — Manufactures réunies de Saint-Chamond, à Saint-Chamond (Loire).

52. — Martin et Cie, 22, rue Saint-Augustin, Paris.

53. — Mathe (de la), 40, rue Notre-Dame-des-Victoires, Paris.

54. — Mayer, 6 *bis*, rue du Quatre-Septembre, Paris.

55. — Melèse, 54, rue Étienne-Marcel, Paris.

56. — Pilet et Lejeune, 9, place de la Bourse, Paris.

57. — Pitais (H.) et Lettre (J.), 15, place de la Bourse, Paris.

58. — Placey (J.), 35, rue de Richelieu, Paris.

59. — Poisson (C.), 16, rue Turbigo, Paris.

60. — Poulet, 7, rue Turbigo, Paris.

61. — Rigaud (Vve) et fils, 29, rue du Caire, Paris.

62. — Schiller (René) et Cie, 34, rue Saint-Marc, Paris.

63. — Schmidt et Bérard, 37, rue Greneta, Paris.

64. — Sonobio (A.), 42, rue Turbigo, Paris.

65. — Société industrielle des Tresses et Lacets, à Saint-Chamond (Loire).

66. — Société Saint-Chamonaise de Tresse (Lyon-Lewy), 13, rue Etienne-Marcel, Paris.

67. — Staron jeune et fils, 15, rue l'Échiquier, Paris et à Saint-Étienne (Loire).

68. — Surne, 34, passage du Ponceau, Paris.

69. — Tavernier et fils, 30, rue des Jeûneurs, Paris.

70. — Vatelot et frères Roman-Dubois, 99, boulevard Sébastopol, Paris.

71. — Vaugeois et Binot, 15, rue Étienne-Marcel, Paris.

72. — Wril (A.), 3, rue Beauregard, Paris.

73. — Weil (Mme Vve Lazare), 3, boulevard Sébastopol, Paris.

74. — Weil (Simon), 15, rue d'Enghien, Paris.

75. — **David et Maigret**, 29, rue du Sentier, Paris.
Filatures et tissus.

76. — **David frères**, 41, rue du Sentier, Paris.
Passementeries.

77. — **Dreyfus** (Édouard), 12, rue de Port-Mahon, Paris
Tulles.

78. — **Foussard-Senac** (Georges), 16, rue Halévy, Paris.
Dentelles.

79. — **Gabet-Devouge**, à Caudry (Nord).
Tulles et dentelles.

80. — **Georges** (C.), 9, rue Saint-Fiacre, Paris.
Dessins industriels.

81. — **Gonin** (Benoît), à Saint-Paul-en-Jarret (Loire).
Passementeries.

82. — **Guyot** (Catherine) **et Cie**, 7, rue Bergère, Paris.
Broderies.

83. — **Hennebo**, 18, rue Charlot, Paris.
Broderies.

84. — **Henninot-Henninot**, à Caudry (Nord).
Tulles et dentelles.

85. — **Hénon** (Henri) **et ses fils**, Calais (Nord).
Tulles et dentelles.

86. — **Heymann** (Albert), 41, rue du Sentier, Paris.
Lingerie.

87. — **Iklé frères**, 2, rue d'Uzès, Paris.
Broderies.

88. — **Lescure** (A.), 31, rue Saint-Augustin, Paris.
Dentelles et broderies.

89. — **Manufactures réunies de Tresses et de Lacets** à Saint-Chamond (Loire).
Tresses et lacets.

90. — **Marescot** (Paul), 24, rue Saint-Augustin, Paris.
Dentelles et broderies.

91. — **Mathe** (de la), 40, rue Notre-Dame-des-Victoires, Paris.
Passementeries.

92. — **Melville et Zieffer**, 52, faubourg Saint-Honoré, Paris.
Dentelles et broderies.

93. — **Neveu**, 13, rue d'Uzès, Paris.
Tissus d'ameublement.

94. — **Oudin** (H.), 70, rue Chaussade, Le Puy (H.-L.).
Dentelles.

95. — **Picard frères**, Le Cateau (Nord).
Tulles et broderies.

96. — **Reichenbach** (Arnold) **et Cie**, 14, boulevard Poissonnière, Paris.
Broderies.

97. — **Remon** (J.) **et Cie**, 22, rue Vivienne, Paris.
Broderies.

98. — **Ricau**, 18, rue de la Miséricorde, Bordeaux (Gironde).
Dentelles et broderies.

99. — **Samzun** (B.), 48, rue de Château-Landon, Paris.
Broderies.

100. — **Sins** (Émile), 5, boulevard Montmartre, Paris.
Dessins.

101. — **Thiébault** (Charles), 3, rue du Helder, Paris.
Dentelles et broderies.

102. — **Wanecq-Carpentier**, à Caudry (Nord).
Tulles et dentelles.

103. — **West** (Robert), 13, rue du Temple, Calais (Pas-de-Calais).
Tulles et dentelles.

CLASSE 85

INDUSTRIES DE LA CONFECTION ET DE LA COUTURE POUR HOMMES, FEMMES ET ENFANTS

1. — **Audouard**, 3, rue du Commandant-Rivière, Paris.
Vêtements pour hommes.

2. — **Beer** (G.), 7, place Vendôme, Paris.
Robes et manteaux.

3. — **Bessand, Bigorne et Cie**, « La Belle Jardinière », 2, rue du Pont-Neuf, Paris.
Vêtements divers.

4. — **Braillon** (Charles-Michel), 35, rue Berger, Paris.
Vêtements de travail.

5. — **Bertout et Got**, 20, rue des Bourdonnais, Paris.
Vêtements.

6. — **Bogler** (Georges), 39, boulevard des Capucines, Paris.
Vêtements.

7. — **Callot sœurs**, 24, rue Taitbout, Paris.
Robes et manteaux.

8. — **Carette** (Georges), 121, boulevard Haussmann, Paris.
Livrées, vêtements de luxe.

9. — **Cognacq** (Ernest), à « La Samaritaine », rue du Pont-Neuf, Paris.

Nouveautés.

10. — **Diemert et Cie**, 3, rue de la Ville-l'Évêque, Paris.

Robes.

11. — **Dœuillet et Cie**, 16-18, place Vendôme, Paris.

Robes et manteaux.

12. — **Dury et fils** (A.), 3, place des Victoires, Paris.

Vêtements pour jeunes gens.

13. — **Établissements Halimbourg-Akar réunis**, 1, place des Victoires, Paris.

Vêtements pour hommes et enfants.

14. — **Fillot, Ricois et Cie**, « Au Bon Marché », 135, rue du Bac, Paris.

Robes et manteaux.

15. — **Gallais** (The Sport), 17, boulevard Montmartre, Paris.

Vêtements.

16. — **Grands Magasins « Aux Galeries Lafayette »**, boulevard Haussmann, Paris.

Manteaux et costumes.

17. — **Gorse** (Jean et Jules), 57 à 61, rue Servient, Lyon.

Vêtements pour hommes et jeunes gens.

18. — **Harrisson** (Géo. P.), 18, boulevard Montmartre, Paris.

Vêtements tailleur.

19. — **Hase-Pappel**, 2, chaussée d'Antin, Paris.

Vêtements.

20. — **Hebrard et Cie**, 279, rue Saint-Honoré, Paris.

Vêtements.

21. — **Kahn** (Paul), 130, rue Réaumur, Paris.

Vêtements pour fillettes et garçonnets.

22. — **Kriegck** (Nicolas), 23, rue Royale, Paris.

Vêtements.

23. — **Laguionie et Cie**, « Au Printemps », 64, boulevard Haussmann, Paris.

Robes et manteaux.

24. — **Laferrière** (Maison), 28, rue Taitbout, Paris.

Robes.

25. — **Lachartroulle** (J.-B.), 15, faubourg Saint-Honoré, Paris.

Robes.

26. — **Louvre** (Société des Grands Magasins du), 3, place Rivoli, Paris.

Costumes et confections.

27. — **Maréchal et Doucet**, 3, rue d'Aboukir, Paris.

Confections.

28. — **Margaine-Lacroix** (Madame), 19, boulevard Haussmann, Paris.

Robes.

29. — **Magnan et Cie**, 144, rue de Sartrouville, Argenteuil (S.-et-O.).

Vêtements caoutchoutés.

30. — **Perdoux, Bourdereau, Véron et Cie**, 40, rue Notre-Dame-des-Victoires, Paris.
Vêtements pour dames.

31. — **Redfern** (Charles-Poynter), 242, rue de Rivoli, Paris.
Robes et manteaux.

32. — **Reverdot** (Léon), 53, rue Vivienne, Paris.
Robes.

33. — **Rondeau** (Emile), 191, rue Saint-Honoré, Paris.
Robes.

34. — **Salomon** (Alexis), 38, rue Croix-des-Petits-Champs, Paris.
Vêtements pour hommes.

35. — **Schneider** (D.) **et Cie**, 16, chaussée d'Antin, Paris.
Vêtements d'automobile et de sport.

36. — **Simon et Cie**, 15, rue Fontaine-au-Roi, Paris.
Vêtements pour hommes et enfants.

Collectivité de la Couture.

37. — Aîné-Montaillé, 1, place Vendôme, Paris.

38. — Alice Blum, 12, rue Chauveau-Lagarde, Paris.

39. — Barroin, 394, rue Saint-Honoré, Paris.

40. — Beer (G.), 7, place Vendôme, Paris.

41. — Bonnaire, 19, rue Louis-le-Grand, Paris.

42. — Callot sœurs, 24, rue Taitbout, Paris.

43. — Caroline Meyer, 14, rue Royale, Paris.

44. — Coguenhem et Cie, 34, rue Tronchet, Paris.

45. — Detrois et Cie, 41-43, rue du Bac, Paris.

46. — Dœuillet et Cie, 18, place Vendôme, Paris.

47. — Giraut et Sirié, 20, rue Daunou, Paris.

48. — Lachartroulle (J.-B.), 14, rue Boissy-d'Anglas, Paris.

49. — Lelong, 18, place de la Madeleine, Paris.

50. — Levilion, 14, rue de Rome, Paris.

51. — Margaine-Lacroix (Madame), 19, boulevard Haussmann, Paris.

52. — Maubant-Dugdale, 244, rue de Rivoli, Paris.

53. — Ney sœurs, 22, place Vendôme, Paris.

54. — Perdoux, Bourdereau, Veron et Cie, 40, rue Notre-Dame des Victoires, Paris.

55. — Poiret, 37, rue Pasquier, Paris.

56. — Redfern (Charles Poynter), 242, rue de Rivoli, Paris.

57. — Reverdot (Léon), 53, rue Vivienne, Paris.

58. — Rondeau (Emile), 191, rue Saint-Honoré, Paris.

59. — Storch, 116, rue de Réaumur, Paris.

60. — Tavernier, 12, place Vendôme, Paris.

GROUPE XIII B

CLASSE 52

PRODUITS DE LA CHASSE. — FOURRURES, PELLETERIES

1. — **Billaud, Fillias et Cie**, 42, rue de l'Amiral-Mouchez, Paris.

   Pelleteries teintes.

2. — **Bordage** (Emile), 1, rue du Faubourg Saint-Honoré, Paris.

   Fourrures.

3. — **Chanel et Cie**, 217, rue Saint-Honoré, Paris.

   Fourrures.

4. — **Chapal frères et Cie**, 5, passage Fréquel, Montreuil-sous-Bois (Seine).

   Pelleteries teintes, poils pour chapellerie.

5. — **Corby** (Th.-L.), 17-19-21, rue de l'Ancienne-Comédie, Paris.

   Fourrures et pelleteries.

6. — **Dolat et Cie**, 83-89, rue Alexandre-Dumas, Paris.

   Pelleteries teintes, poils pour chapellerie.

7. — **Fournier et Cie**, 147, rue Saint-Honoré, Paris.
Fourrures.

8. — **Gadenne-Gruhier**, à Bar-sur-Aube (Aube).
Pelleteries apprêtées.

9. — **Grison et Cie**, 48, rue de l'Arbre-Sec, Paris.
Fourrures.

10. — **Grunwaldt** (P.-M.), 6, rue de la Paix, Paris.
Fourrures.

11. — **Gurchowitch et Cie**, 11, rue Defresne-Bast, à Asnières (Seine).
Pelleteries teintes.

12. — **Harley**, 17, avenue de l'Echo, à Saint-Maur.
Fournitures pour fourreurs et naturalistes.

13. — **Jungmann** (F.) **et Cie**, 106-108-110, rue Montmartre, Paris.
Fourrures.

14. — **Lafrique** (J.), 163, rue de Charonne, Paris.
Pelleteries teintes.

15. — **Pédailles et Cie**, 31-33, rue des Cordelières, Paris.
Pelleteries apprêtées.

16. — **Revillon frères**, 77-79-81, rue de Rivoli, Paris.
Fourrures et Pelleteries.

17. — **Roubault frères**, 66, avenue de Choisy, Paris.
Pelleteries teintes.

18. — **Ruzé et Cie**, 26, rue de la Chaussée-d'Antin, Paris.
Fourrures.

19. — **Valenciennes frères**, 17, rue Vivienne, Paris.
Fourrures.

Collectivité de la fourrure. Fourrures confectionnées :

20. — Bergstrom (H.), 6, rue de la Michodière, Paris.

21. — Dunand et Denariez, 26-28, rue des Petits-Champs, Paris.

22. — Gaudebert (G.), 50, boulevard Magenta, Paris.

23. — Guttmann (J.), 5, rue de l'Ancienne-Comédie, Paris.

24. — Maury (M), 73, rue des Petits-Champs, Paris.

25. — Max, place de la Bourse, Paris.

26. — Pomme (P.), 18, rue de la Pépinière, Paris.

27. — Schweiger (L.), 24, rue Louis-le-Grand, Paris

28 — Storck (L.), 116, rue Réaumur, Paris,

Collectivité de la Pelleterie :

29. — Beaujeu (C.), 43, rue Sainte-Anne, Paris.

30. — Goetze frères, 9, rue d'Alexandrie, Paris.

31. — Grand (L.), 9, rue Baillif, Paris.

32. — Kegel (C.), 56, rue d'Aboukir, Paris.

33. — Kœnigswerther (J.), 11, rue Dieu, Paris.

34. — Plisson (P.), 13, rue Gambetta, Poitiers (Vienne).

35. — Ullmann (J.), 15, rue du Louvre, Paris.

CLASSE 77

MATÉRIEL ET PROCÉDÉS POUR LA FABRICATION DES TISSUS

1. — **Diédrichs** (Ch.), à Bourgoin (Isère).
   Machines de tissage.

2. — **Guinet**, à Fures-Tullins (Isère).
   Lisses métalliques, cadres et lames pour leur montage, accessoires, lisses métalliques pour métiers Jacquard.

3. — **L'Huillier** (Henri), 37, rue des Boulets, Paris.
   Bobines et cannettes, fils et tissus.

4. — **Rossignol** (Abel), à Voiron (Isère).
   Sabres et chasse-navettes pour métiers à tisser.

CLASSE 78

MATÉRIEL ET PROCÉDÉS DU BLANCHIMENT, DE LA TEINTURE, DE L'IMPRESSION ET DE L'APPRÊT DES MATIÈRES TEXTILES A LEURS DIVERS ÉTATS

1. — **Guillaumet** (Les fils de A.) **et Chappat** (E.), à Suresnes (Seine).

Teinture et apprêts sur tous tissus.

2. — **Société Électro-Textile**, 149, rue de Rome, Paris.

Tableau avec photographies de gazage électrique.

CLASSE 79

MATÉRIEL ET PROCÉDÉS DE LA COUTURE ET DE LA CONFECTION DE L'HABILLEMENT

1. — **Courteix** (Fernand), 5, rue de Valenciennes, Paris.
Machines à broder.

2. — **Drossner** (H.) **et Cie**, 48-52, boulevard Sébastopol, Paris.
Machines à coudre.

3. — **Hennebo**, 18, rue Charlot, Paris.
Machines à coudre,

4. — **Muron** (A.), 15, rue du Louvre, Paris.
Tableaux de coupe de vêtements.

5. — **Ricbourg** (A.), 19, quai aux Fleurs, Paris.
Machine à plissés « accordéon » (Standard Plaitaing).

CLASSE 86

—

INDUSTRIES DES ACCESSOIRES DU VÊTEMENT

1. — **Agier** (Mlle E.), 22, avenue de l'Opéra. Paris.
Corsets.

2. — **Alexandre** (Mme Marguerite), 23, rue du Sentier, Paris.
Lingerie.

3. — **Anfrie et Cie** (Jean Jardel et Cie), 20, rue Vivienne, Paris.
Cravates et fantaisies pour dames.

4. — **Anglade et Debauge.** 3, rue de la Feuillade, Paris.
Boutons et estampés.

5. — **Averseng** (Charles), 77, rue de Richelieu, Paris.
Paillettes et fantaisies

6. — **Bailly** (P.) **et Cie**, 1, avenue de la République, Paris.
Bretelles, ceintures, tissus élastiques, jarretelles-supports, chaussettes.

7. — **Barbey** (A.), 11, rue Saint-Joseph, Paris.
Lingerie et costumes.

8. — **Barreïros** (Mme Berthe), 10, rue Daunou, Paris.
Corsets, ceintures, jupons.

9. — **Baudet** (Albert), 4, rue Alexandre-Parodi, Paris.
Poignées de cannes, parapluies et ombrelles.

10. — **Benoiston** (A.) **et Cie**, 164-166, rue du Temple, Paris.
Fleurs et plumes, chapeaux paille et feutre pour dames.

11. **Berthelot** (Ernest), 35, rue des Jeûneurs, Paris.
Chemises et caleçons en flanelle et en coton écru.

12. — **Bertin** (Paul), 11 *bis*, cité Trévise, Paris.
Broderies pour modes, boas en plumes.

13. — **Bertout et Got**, 20, rue des Bourdonnais, Paris.
Confections en tissus-jersey.

14. — **Billette** (P.), 12, rue Martel, Paris.
Plumes d'autruche et marabout, boas, étoles.

15. — **Biron** (C.), 65, rue Meslay, Paris.
Cannes, cravaches et fouets de chasse.

16. — **Boileau** (Th.), 67, rue de Rivoli, Paris.
Bonneterie de luxe, bas, chaussettes en fil d'Écosse.

17. — **Boisselier** (Alfred), 13-15, rue du Banquier, Paris.
Chaussures.

18. — **Boisson** (L.) **et Cie**, 4, rue Saint-Joseph, Paris.
Plumes pour parures, spécialité de boas, étoles et cravates.

19. — **Bonbon** (Louis), à Troyes (Aube).
Bonneterie.

20. — **Bourdeleau** (P.) **et Jousse**, 3, rue Greneta, Paris.
Bretelles, jarretelles, ceintures.

21. — **Bourdon et Rasse**, 132, rue de Rivoli, Paris.
Ganterie de fil.

22. — **Bouzinac** (Henri), Caussade (T.-et-G.).
Chapeaux de paille cousus et exotiques pour hommes et enfants.

23. — **Brihaye** (Médéric), Glageon (Nord).
Spécialité de chaussures de travail.

24. — **Brossard** (G.) **jeune**, 49, faubourg Saint-Martin, Paris.
Teinture de plumes d'autruches « Noir de Paris ».

25. — **Brun** (Louis) **fils**, à Arre (Gard).
Bas, chaussettes, maillots en soie, fil Écosse, coton.

26. — **Bullot et Cornuel**, 89, rue Réaumur, Paris.
Bonneterie de soie, bas, chaussettes, gilets, pantalons.

27. — **Cadolle** (Vve H.) **et fils**, 24, chaussée d'Antin, Paris.
Corsets.

28. — **Cambier** (Paul), 13, rue Grange-aux-Belles, Paris.
Teinture de plumes d'oiseaux, plumes fantaisie.

29. — **Canard** (A.), Le Puy (Haute-Loire).
Coiffes pour chapeaux de feutre et de paille.

30. — **Casse fils, L. Casse et Laureau**, 3, rue Victor-Hugo, à Essonnes (S.-et-O.).
Chapeaux de soie et de feutre pour hommes.

31. — **Cerf** (Henri) et **Brunswick**, 35, rue d'Aboukir, Paris.
Lingerie, corsages et blouses.

32. — **Camille Croisat** (Chabanne et Jourdan), 9, rue du Quatre-Septembre, Paris.
Cheveux, postiches et coiffures.

33. — **Charvet** (E.), 25, place Vendôme, Paris.
Lingerie, chemiserie.

34. — **Chauvet** (L.) **et Cie**, 89, rue Réaumur, Paris.
Ceintures, bretelles et jarretelles. — Spécialité de ceintures et serviettes hygiéniques pour dames.

35. — **Clapin** (Jules), 7, rue Coq-Héron, Paris.
Corsets divers.

36. — **Clermont (de) et Cie**, 11, rue Barbette, Paris.
Fournitures pour chapellerie.

37. — **Cognacq** (Ernest), rue du Pont-Neuf, « A la Samaritaine », Paris.
Lingerie.

38. — **Collectivité de la Chambre syndicale des Fabricants de Gants de Grenoble**, Hôtel de la Chambre de Commerce, Grenoble (Isère).

39. — **Collectivité des fabricants de chapeaux pour Dames.**

40. — Atrux (A), 115, rue d'Aboukir, Paris.

41. — Bailly (E), 21, rue de Choiseul, Paris.

42. — Chaumonot et Cie, 138, rue Montmartre, Paris.

43. — Daniel (J.-B.), 73, rue Sainte-Anne, Paris.

44. — Liez (E.) 83, rue des Petits-Champs, Paris.

45. — Moors (A.), 7, rue de la Michodière, Paris.

46. — Stoffel (F.) Jeune, 8, rue de la Michodière, Paris.

47. — **Collectivité de la Chambre syndicale de plumes fantaisie pour modes.**

48. — Bordeau (Ed.), 6 bis, passage Violet, Paris.

49. — Gacou (P.), 77, faubourg Saint-Martin, Paris.

50. — Gratteau (M.), 9, rue du Château, Paris.

51. — Gruel et Auchat, rue de Bondy, Paris.

52. — Lacroix (Em.), 21, rue d'Hauteville, Paris.

53. — Lurot (M.) et Cie, 66, rue des Petits-Champs, Paris.

54. — Michaud (L.), 95, boulevard Sébastopol, Paris.

55. — Milliot (Vve H.),57, rue Sainte-Anne, Paris.

56. — Millon (V.), 45, rue des Petits-Champs, Paris.

57. — Munier (P.), 245, rue Saint-Martin, Paris.

58. — Palla-Marchetti, 24, rue des Petites-Écuries, Paris.

59. — Pichon (H.) et Cie, 12, rue d'Enghien, Paris.

60. — Roussel (L.), 54, rue d'Hauteville, Paris.

61. — **Collectivité de « l'Industrie des fleurs artificielles de Paris ».** Dioramas. — (Voir n°s 182 à 185.

62. — **Collot** (Michel), 27, rue Turbigo, Paris.
Chaussures.

63. — **Cordier** (H.) **et fils**, à Fougères (I.-et-V.).
Manufacture de chaussures.

64. — **Courtois** (Albert), 14, rue Bertin-Poirée, Paris.

Tricots et bonneterie fantaisie.

65. — **Croizier** (E.), 7, rue des Capucines, Paris.

Coiffures sur bustes en cire, postiches.

66. — **Dehesdin et fils**, 91, rue Réaumur, Paris.

Lingerie en gros.

67. — **Delion** (Albert), 24, boulevard des Capucines et 15, passage Jouffroy, Paris.

Chapeaux de soie, feutre, paille pour hommes et dames.

68. — **Delmotte** (Alfred), 73, rue de Richelieu, Paris.

Tissus et fournitures pour corsets.

69. — **Delot** (E.), 87, rue de Chaillot, et 91, avenue des Champs-Elysées, Paris.

Coiffures, postiches, fards, séchoir « L'Aiglon ».

70. — **Demaret** (J.), 130, faubourg Saint-Martin, Paris.

Plumes pour parures, oiseaux fantaisie en tous genres.

71. — **Denis** (N.) **et fils**, 29, rue Fontaine-au-Roi, Paris.

Paillettes en tous genres.

72. — **D'Ennetières et Cie** (J.-B.), à Comines (Nord).

Tissus pour corsets.

73. — **Deslauriers** (Henri), 51, rue d'Aboukir, Paris.

Tissus nouveautés pour fleurs artificielles.

74. — **Despréaux jeune et fils**, 21, rue Turbigo, Paris.

Fournitures pour corsets.

75. — **Dheilly** (Émile), à Villers-Bretonneux (Somme).
Bonneterie de laine, laine et coton, gilets de chasse, jaquettes.

76. — **Donckèle, Doll et Cie**, 2, place des Victoires, Paris. (Ancienne Maison Klotz jeune).
Cravates, cachenez, sachets, porte-cartes, bretelles soie.

77. — **Doudelle** (Julien), à Saint-Crépin-Ibouvillers (Oise).
Fabrique de boutons de nacre.

78. — **Dressoir, Pemartin, Pulm et Cie**, 18, rue du Général-Lassalle, Paris.
Chaussures.

79. — **Duboc et Cie**, 150, rue Legendre, Paris.
Bustes, mannequins.

80. — **Dupuy, Chautard et Cie**, 28, rue Château-Landon, Paris.
Casques en liège, coiffures insolaires.

81. — **Favory** (A.) **et Cie**, 71, faubourg Saint-Martin, Paris.
Tissus élastiques pour bretelles, jarretières, ceintures, fixe-chaussettes.

82. — **Ferlin-Maubon**, à Nancy (M.-et-M.).
Chaussures en cuir, feutres et semelles feutre vaporisées.

83. — **Fillot, Ricois, Lucet et Cie**, « Au Bon Marché, maison A. Boucicaut », rue du Bac, 135, Paris.
Chemiserie et lingerie pour hommes, femmes et enfants.

84. — **Fouilloy** (J.) **et fils**, 14, rue Neuve-Popincourt, Paris.
Boucleries pour bretelles, jarretelles, cravates.

85. — **Fournier** (Eugène), 140, rue de Rivoli, Paris.
Chandails en tricot de laine, laine mélangée soie ou coton, etc.

86. — **Galeries Lafayette** (Aux), boulevard Haussmann, Paris.
Lingerie, peignoirs, chaussettes, corsets, bonneterie, etc.

87. — **Gérard** (Gustave), 111, rue Réaumur, Paris.
Fleurs et plumes pour parures, haute nouveauté.

88. — **Gérard** (Louis), 50, faubourg Saint-Denis, Paris.
Plumes pour parures, amazones, panaches.

89. — **Gérard-Fortier frères**, 128, rue de Rivoli, Paris.
Bonneterie, bas, chaussettes, gilets, pantalons en fil-soie, coton, etc.

90. — **Grillet** (J.-E.), 9, faubourg Poissonnière, Paris.
Plumes pour parures, boas et fantaisies.

91. — **Guillaume fils aîné et Bouton**, 51, rue du Temple, Paris.
Peluches noires et fournitures pour chapellerie.

92. — **Guionvar** (Paul) **et Cie**, 117, rue Réaumur, Paris.
Faux-cols, manchettes pour hommes et dames, cravates nouveauté.

93. — **Hattat** (Frédéric), 21, rue de l'Aqueduc, Paris.
Chaussures de luxe.

94. — **Hellstern** (Constant), 23, place Vendôme, Paris.
Chaussures de luxe.

95. — **Hervy** (Maurice), 61, rue de Rivoli, Paris.
Bonneterie fantaisie.

96. — **Hommen** (Louis), 11, rue des Vinaigriers, Paris.
Boucles, ornements et talons en bois pour chaussures.

97. — **Imans** (Pierre), 10, rue de Crussol, Paris.
Sujets en cire, groupes de plusieurs personnages.

98. — **Javey et Cie**, 106, rue Réaumur, Paris.

Plantes, arbustes, fleurs artificielles décoratives.

99. — **Jay** (É.-S.), 10, avenue Alsace-Lorraine, Grenoble (Isère).

Gants de peau.

100. — **Journé** (Antoine), Sainte-Savine, Troyes (Aube).

Bonneterie, pantalons et gilets, boléros, articles de bains.

101. — **Juven** (M.) **et Cie**, 23, faubourg Saint-Denis, Paris.

Fleurs artificielles, plantes naturelles conservées.

102. — **Kretz** (Paul-Maurice), 241, rue Saint-Denis, Paris.

Corsets en tissus à mailles avec et sans caoutchouc, tissus élastiques pour corsets.

103. — **Lagel**, 352, rue Saint-Honoré, Paris.

Chaussures de luxe.

104. — **Laguionie** (G.) **et Cie**, boulevard Haussmann, 64, « Au Printemps », Paris.

Peignoirs, jupons, corsages, trousseaux, lingerie, etc.

105. — **Lalanne** (Ch.), 100, faubourg Saint-Honoré, Paris.

Coiffures, parures, cheveux.

106. — **Langenhagen** (Octave de), à Lunéville (M.-et-M.).

Chapeaux lataniers ou palmiers, panamas, rotins, etc.

107. — **Langenhagen** (Établissements C. G. de), 150, rue Jeanne-d'Arc, Nancy (M.-et-M.).

Manufacture de chapeaux, palmiers, panamas, rotins, paille cousue

108. — **Latouche** (G.) **jeune**, 21, rue Saint-Augustin, Paris.

Cheveux de différentes natures préparés pour l'usage des coiffeurs de dames.

109. — **Lavanoux** (Eugène), 226, rue Saint-Denis, Paris.
Fleurs artificielles.

110. — **Legris, Martin Picard**, 32, rue des Fabriques, Nancy (*Voir cette vitrine. — Galerie des Machines*).
Manufacture de chaussures.

111. — **Lemeunier, Diederich** (H.) **et Cie**, 15, rue Turbigo, Paris.
Articles pour corsets et jupons tissus nouveautés.

112. — **Léon** (Joseph et Maurice), 21, rue Daunou, Paris.
Chapeaux hommes et dames en soie, feutre et paille, coiffures de sport.

113. — **Léoty** (Ernest), 8, place de la Madeleine, Paris.
Corsets et jupons.

114. — **Leprince** (Henri), 14, rue Rambuteau, Paris.
Corsets.

115. — **Leprince** (D.) **et Baron** (G.), 4, rue de Cléry, Paris.
Boutons en tous genres.

116. — **Liaud frères**, 6, rue Sainte-Anne, Paris.
Chapeaux de paille et de feutre pour hommes, dames et enfants.

117. — **Libron et Cie**, 39, boulevard Sébastopol, Paris.
Corsets.

118. — **Logeat** (Paul-Armand), 8, 10, rue Tiquetonne, Paris.
Fanons de baleines véritables et tous articles travaillés en cette matière.

119. — **Lolliot** (Albert), 4, rue Martel, Paris.
Plumes, boas, écharpes, collets, éventails.

120. — **Macdonald** (Gabriel), 17, rue des Petites-Écuries, Paris.

Plumes d'autruche pour parures, fantaisie.

121. — **Marchand-Hébert et Cie**, à Andeville (Oise).

Boutons de nacre et coquillages.

122. — **Marquis** (Eugène), 92, boulevard Sébastopol, Paris.

Boutons, boucles, agrafes en bijouterie fantaisie et acier rivés, au crochet, en nacre, etc.

123. — **Maurice** (Simon), 208, boulevard Voltaire, Paris.

Corsets.

124 — **Mayer** (Mirtil) **et frère** (Henri Mayer, succr), 73, rue Réaumur, Paris.

Tissus et garnitures en plumes, boas, manchons, étoles.

125. — **Mermilliod** (Eugène), 52, rue Montmartre, Paris.

Chapeaux pour dames.

126. — **Meyer** (Joseph), Grands Magasins du Louvre, rue de Rivoli, Paris.

Trousseaux, layettes, lingerie.

127. — **Model** (S.), 53, rue du Caire, Paris.

Fleurs, plantes artificielles et stérilisées, herbes et mousses.

128. — **Nathan Franck et Mayer** (Charles), 25, 27, rue des Jeûneurs, Paris.

Lingerie, corsages.

129. — **Nisseron** (A.), 4, rue de Mulhouse, Paris.

Faux-cols, manchettes, plastrons pour hommes, chemisettes pour dames.

130. — **Oudineau** (Gilbert), 39, rue d'Aboukir, Paris.

Lingerie fantaisie, corsages et peignoirs.

131. — **Pactat**, 4-6, avenue du Trône, Paris.

Fournitures pour corsets.

132. — **Parent** (A.) **fils et Bouchard** (G.), 103, rue Réaumur, Paris.

Boutons métal, tissus, nacre, passementeries, boucles, agrafes.

133. — **Perrouin frères**, 12, rue Félibien, Nantes (Loire-Inf.).

Chaussures pour hommes et garçonnets.

134. — **Pewny et Carret**, à Grenoble (Isère).

Gants de peau et peaux pour gants.

135. — **Petit** (Auguste), 7, rue de la Paix, Paris.

Modes, coiffures et ornements postiches, cheveux pour dames.

136. — **Peyrache frères**, 31, rue du Temple, Paris.

Galons divers pour chapeaux, bordures, bourdaloue, etc.

137. — **Philippe, Viallar et Cie**, 21, rue Étienne-Marcel, Paris

Bonneterie de fantaisie.

138. — **Picard** (H. et G.), 87, rue d'Aboukir, Paris.

Boas autruche et fantaisie, plumes pour parures, étoles.

139. — **Picard et Minier**, 93, rue Réaumur, Paris.

Corsets.

140. — **Pinay jeune** (Les Fils de) 5, 7, faubourg Poissonnière, Paris.

Chapeaux de paille et de toutes matières textiles.

141. — **Plantevignes** (C.), 10, rue d'Uzès, Paris.

Cravates, écharpes, tissus pour cravates et foulards.

142. — **Plé frères**, 15, rue Saint-Fargeau, Paris,
Chaussures en tous genres.

143. — **Plicque** (Marcel), 138, rue d'Aboukir, Paris.
Fleurs artificielles et plumes pour modes.

144. — **Prin, Millon et Cie**, 1, rue Louis-le-Grand, Paris.
Plumes pour parures et modes, aigrettes.

145. — **Privat** (Mme), 22, rue du Quatre-Septembre, Paris.
Fleurs artificielles, montures, hautes nouveautés.

146. — **Quesney** (Charles), Charleval (Eure).
Casquettes.

147. — **Rabeau** (Mme), 26, faubourg Saint-Honoré, Paris.
Corsets sur mesure.

148. — **Raymond** (A.), Grenoble (Isère).
Boutons, agrafes, crochets pour gants, chaussures, chapelleries, etc.

149. — **Rey cousins et Cie** (Établissements) à Caussade (T.-et-G.)
Manufacture de chapeaux paille et exotiques.

150. — **Roshem** (R.), 121, rue d'Aboukir, Paris.
Fruits artificiels et arbustes.

151. — **Rousseau** (A.) 16, rue Bertin-Poirée, Paris.
Chemiserie pour hommes.

152. — **Ruteau et Cie**, 31, rue Chapon, Paris.
Imitation perles fines.

153. — **Salaman et Cie**, 24, faubourg Saint-Denis, Paris.
Plumes brutes pour parures (Dioramas).

154. — **Samson** (F.), 10, 12, rue Richer, Paris.

Fantaisies et plumes d'autruche pour modes, teinture.

155. — **Sappey** (L.), 2, cours Berriat, Grenoble (Isère).

Boutons, agrafes, fermoirs en tous genres.

156. — **Savouré**, 120, rue de Rivoli, Paris.

Bonneterie.

157. — **Schmit** (Albert), 168, 170, rue Saint-Denis, Paris.

Faux-cols et manchettes pour hommes et dames.

158. — **Schneegans** (R.), 19, rue de Cléry, Paris.

Plumes pour parures, boas, étoles.

159. — **Schulmann** (J. et L.), 8, rue du Sentier, Paris.

Lingerie en gros, corsages, chemises, jupons, cache-corsets.

160. — **Schwob** (Maurice), « 100.000 Chemises », 69, r. Lafayette, Paris.

Lingerie pour hommes et dames.

161. — **Société anonyme Sciama**, 4, rue d'Enghien, Paris.

Plumes brutes pour parures (Dioramas).

162. — **Société anonyme des anciens Établissements Coanet**, Nancy (M.-et-M.).

Chapeaux de paille, palmiers, panamas de toutes espèces.

163. — **Société anonyme des Établissements Schorestene frères**, 168, rue Saint-Maur, Paris.

Fournitures pour chapellerie.

164. — **Société anonyme des tricotages à la mécanique**, Montbéliard (Doubs).

Articles tricotés à côtes.

165. — **Société du caoutchouc manufacturé Mouilbau, Fayaud, Chevreau, Laurain et Cie**, 86, 88, 90, rue Notre-Dame-de-Nazareth, Paris.

Tissus élastiques, dessous de bras, bretelles, ceintures, jarretelles.

166. — **Société générale de bonneterie**, 15, rue Largentier, Troyes (Aube).

Bonneterie, chaussettes, bas, gilets, camisoles, pantalons.

167. — **Soyez frères**, Saint-Maur-les-Fossés (Seine).

Nouveautés en fleurs et plumes.

168. — **Sylvestre** (U.) **et Cie**, 20, rue du Château-d'Eau, Paris.

Boucleries pour bretelles, jarretelles, supports, chaussettes, agrafes.

169. — **Thierry frères**, 140, rue de Bréquerecque, Boulogne-sur-Mer.

Chaussures fabriquées mécaniquement.

170. — **Torchebœuf** (J.) **et Cie**, 8, boulevard Bonne-Nouvelle, Paris.

Corsets et articles s'y rapportant.

171. — **Travailliée** (Bl.), 11, rue du Quatre-Septembre, Paris.

Plumes pour parures, hautes nouveautés.

172. — **Tréfousse et Cie**, à Chaumont (H.-M.).

Gants de peau de chevreau.

173. — **Vallée et Marion**, 37, rue des Trois-Bornes, Paris.

Boucleries et agrafes pour bretelles jarretières, jarretelles, fixe-cravates.

174. — **Vallier** (Louis), Grenoble (Isère).

Manufacture de gants de peau.

175. — **Villeminot** (Lucien) **et Cie**, 15, rue Bachaumont, Paris.
Articles bonneterie fantaisie.

176. — **Vimont et Linzeler**, 3, rue des Deux-Boules, Paris.
Chemises et gilets de flanelle, caleçons.

177. — **Vinson** (Honoré), 28, rue des Mouliniers, Saint-Étienne. (Loire).
Galons et rubans pour corsets.

178. — **Virlouvet** (Lucien), 29, rue du Sentier, Paris.
Lingerie fantaisie et corsages, plisses, ruches.

179. — **Vitoux-Derrey**, à Troyes (Aube).
Bonneterie fantaisie, bas et chaussettes, articles unis et hautes nouveautés en soie, coton, laine, etc.

180. — **Wallach et Lévy**, rue de Paradis, n° 20, Paris.
Plumes fantaisies en tous genres.

181. — **Wolf** (Jules), 11, boulevard Saint-Martin, Paris.
Cheveux.

DIORAMAS

182. — **Le Petit Trianon à Versailles.**
Exposition collective :
1° Des Chambres syndicales de l'Industrie des fleurs artificielles de Paris (pour les fleurs et feuillages).
2° De la Chambre syndicale des Fabricants de Chapeaux pour Dames et de MM. Bailly, 21, rue de Choiseul, Paris ; J.-B. Daniel, 73, rue Sainte-Anne, Paris ; E. Liez, 83, rue des Petits-Champs, Paris (pour les chapeaux).
3° de MM. Salaman et Cie, 24, faubourg Saint-Denis ; Société anonyme Sciama, 4, rue d'Enghien (pour les oiseaux).
Les costumes exécutés par le *Bon Marché* de Paris ont été reconstitués d'après les documents de la Collection de M. E. Liez.
Les cires sont de P. Imans, de Paris.

183. — **Les Ruines** (Haute-Égypte).

Exposition de : MM. Salaman et Cie, 24, faubourg Saint-Denis, Paris ; Société anonyme Sciama, 4, rue d'Enghien, Paris.

184. — **Les Chrysanthèmes (Tokio)** (Japon).

Exposition collective de l'Industrie des Fleurs artificielles de Paris.

185. — **Scène en Montagne. (Oiseaux de proie.)**

Exposition de :

MM. Salaman et Cie, 24, faubourg Saint-Denis, Paris.
Société anonyme Sciama, 4, rue d'Enghien, Paris.

GROUPE XIV

CLASSE 87

ARTS CHIMIQUES ET PHARMACIE

1. — **Armet de Lisle** (Emile), Nogent-sur-Marne (Seine).
Radium et appareils pour applications du radium.

2. — **Astier** (P.), 72, avenue Kléber, Paris.
Produits pharmaceutiques spécialisés.

3. — **Augé** (Henri) **et Cie**, 23, rue Garibaldi, Lyon (Rhône).
Produits pharmaceutiques.

4. — **Bachelet** (J.), 5, rue Aubriot, Paris.
Accessoires et appareils pour pharmacie.

5. — **Baube** (E.), 19, rue Sainte-Croix-de-la-Bretonnerie, Paris.
Matières premières pour pharmacie et parfumerie.

6. — **Bélières, Duffourc et Noël**, Pharmacie normale, 19, rue Drouot, Paris.
Boîtes de secours, produits pharmaceutiques.

7. — **Bernard-Dumas**, à Creysse (Dordogne).
Papiers à filtrer.

8. — **Bertaut-Blancard frères**, 40, rue Bonaparte, Paris.

Pilules et sirops de Blancard, Kipsol, Ligatures et Écarteur Triollet. Pansements.

9. — **Bertrand** (Emile), 13, rue de Fontanes, Annonay (Ardèche).

Colles gélatines.

10. — **Bloche** (Albert), 80, rue de Monceau, Paris.

Sels de Baryte, eaux oxygénées.

11. — **Bonetti frères**, 12, rue Vavin, Paris.

Lécithine Lemaître, Géraseptol, Iodalia, Diadermine. Arsiquinine, Poudre de Riz et Crême de beauté Nivôsine.

12. — **Bonnaud** (Georges), 21, rue Le Peletier, Paris.

Arséniates alcalins, acides arsénieux, mélanges arsénieux divers.

13. — **Bouchéty** (Léon-Eugène), l'Étang-la-Ville (Seine-et-Oise).

La Nubienne, la Génoise, les Médailles françaises, Panamor.

14. — **Bourdeau** (Léon), 21, rue Jeanne-Hachette, à Ivry-sur-Seine (Seine).

Acide fluorhydrique, fluosilicique et leurs dérivés.

15. — **Bouty** (Ferdinand), 1, rue de Châteaudun, Paris.

Produits organiques en dragées et ampoules.

16. — **Buchet** (Charles) **et Cie**, 7, rue de Jouy, Paris.

Produits chimiques et pharmaceutiques.

17. — **Byla** jeune, à Gentilly (Seine).

Produits biologiques médicinaux.

18. — **Charabot** (Eugène), 3, rue Jadin, Paris.

Produits chimiques nouveaux.

19. — **Chevrier** (Gaston), 21, faubourg Montmartre, Paris.
Vanadine Chevrier, granulés Chevrier, huile de foie de morue désinfectée, vin de Coca.

20. — **Coignet et Cie**, 114, boulevard Magenta, Paris.

21. — **Collette** (Paul), à Nevers (Nièvre).
Colles, gélatines, suifs, noir animal.

22. — **Comar** (F.) **et fils et Cie**, 20, rue des Fossés-Saint-Jacques, Paris.
Produits pharmaceutiques spécialisés.

23. — **Cousin-Devos**, à Haubourdin (Nord).
Amidons, fécules, glucoses, huile à tourteaux.

24. — **Darras** (Léon) **et Cie**, 24, avenue Victoria, Paris.
Sinapismes Rigollet en feuille et en poudre.

25. — **Deglos** (Gabriel-Henri), 38, boul. Montparnasse, Paris.
Produits pharmaceutiques spécialisés.

26. — **Delouche** (J.), 2, place Vendôme, Paris.
Pilules savonneuses Boissy, Pepsigenol.

27. — **Deschamps frères**, à Vieux-Jeand'heures (Meuse).
Outremers.

28. — **Dervillez** (Charles), 15, rue Réaumur, Paris.
Spécialités pharmaceutiques vétérinaires.

29. — **Detourbe** (Maurice), 7, rue Saint-Séverin, Paris.
Vernis, encres, Laktinol, Asol.

30. — **Duché et fils** (E.-M.), 9, rue du Louvre, Paris.
Colles, gélatines, engrais, acides, etc.

31. — **Dussuel et Faure**, 4, rue Brunel, Paris.
Elixir Bonjean, sinaplasme, euphorine Chaboud.

32. — **Établissements Poulenc frères**, 92, rue Vieille-du-Temple, Paris.
Produits chimiques et pharmaceutiques.

33. — **Famel** (Pierre), 86, rue de la Réunion, Paris.
Sirop Famel, sulfogène Famel, vin Langlebert.

34. — **Fleury** (J.), 13, boulevard de la Chapelle, Paris.
Crème du siècle mondain.

35. — **Fumouze et Cie**, 78, faubourg Saint-Denis, Paris.
Carnine Lefrancq.

36. — **Galbrun** (A.) **et fils**, 18, rue Oberkampf, Paris.
Iodalose Galbrun, peptoniode.

37. — **Garsonnin** (G.) **et Cie**, 54, rue des Francs-Bourgeois, Paris.
Produits pharmaceutiques granulés.

38. — **Géraudel** (Albert), à Sainte-Menehould (Marne).
Pastilles et poudre Géraudel.

39. — **Girard** (A.), 22, rue de Condé, Paris.
Vin Girard, biophorine, nucléo-fer, crème floréïne.

40. — **Guénin et Cie**, 33, rue des Archives, Paris.
Tamar indien Grillon.

41. — **Jaboin** (A.), 27, rue Miromesnil, Paris.
Produits pharmaceutiques, dragées double enveloppe Radium.

42. — **Jacquelin** (Georges), 18, passage de la Main-d'Or, Paris.
Vernis, couleurs, colles, gélatines.

43. — **Jouisse** (Henri), rue Bannier, Orléans (Loiret).
Droguerie, herboristerie, plantes indigènes, sparadraps.

44. — **Kestner** (Paul), 7, rue de Toul, à Lille (Nord).
Appareils divers de chimie industrielle.

45. — **Lachery** (Léandre), à Livry (Seine-et-Oise).
L'Expurgine.

46. — **Laleuf** (Louis-Lucien), 2, av. Dauphine, Orléans (Loiret).
Iodhyrine du Dr Deschamps.

47. — **Landrin** (Edouard), 76, rue d'Amsterdam, Paris.
Alcaloïdes et produits pharmaceutiques spécialisés.

48. — **Laprévote** (S.) **et Cie**, 6, rue Basse-Combalot, Lyon (Rhône).
Colles fortes, gélatines, poudre d'os, phosphates.

49. — **Lefranc et Cie**, 18, rue de Valois, Paris.
Couleurs, vernis, encres d'imprimerie.

50. — **Le Ripolin**, 7, place de Valois, Paris.
Peintures laquées.

51. — **Lelasseur** (Philippe), 10, rue du Trésor, Paris.
Essences de menthe, de lavande et de camomille.

52. — **Lhéritier** (A.) **et Cie**, 86, avenue de Paris, Plaine-Saint-Denis (Seine).

Huiles et graisses industrielles. Produits hygiéniques pour animaux.

53. — **Levasseur** (Gustave), 22, boulevard des Filles-du-Calvaire, Paris.

Vernis et teintures à l'alcool, blanchiment de la gomme laque.

54. — **Lorilleux et Cie**, 16, rue Suger, Paris.

Couleurs, vernis, encres d'imprimerie, bengaline.

55. — **Macquaire** (Paul) **et Cie**, 2, rue du Château, Les Lilas (Seine).

Produits chimiques, pharmaceutiques, physiologiques.

56. — **Marot** (René), 79, avenue Malakoff, Paris.

Appareils de désinfection.

57. — **Marquet de Vasselot** (L.), 15, rue Vieille-du-Temple, Paris.

Matières colorantes, laques, couleurs sèches, couleurs fines.

58. — **Ménard frères**, à Thouars (Deux-Sèvres).

Produits vétérinaires.

59. — **Méré et Lugin**, faubourg de Bourgogne, Orléans (Loiret).

Produits vétérinaires, onguents, embrocations, etc.

60. — **Midy** (Léon), 9, rue du Commandant-Rivière, Paris.

Produits pharmaceutiques spécialisés.

61. — **Mital et Cie**, 23, rue d'Algérie, à Lyon (Rhône).

Gélatines, colles, phosphores.

62. — **Naline**, à Saint-Denis (Seine).
Histogénol Naline.

63. — **Pascalis** (Georges), 5, rue Chapon, Paris.
Produits chimiques pour dépôt métallique par voie humide.

64. — **Pagès, Camus et Cie**, 3, rue Barbette, Paris.
Acides acétiques, acétates, méthylènes, goudrons, phosphates.

65. — **Pearson** (E.-T.), 11, rue Payenne, Paris.
Produits pharmaceutiques.

66. — **Petit et Alboui**, 8, rue Favart, Paris.
Spécialités pharmaceutiques Mialhe.

67. — **Pointet et Girard**, 2, rue Elzévir, Paris.
Produits chimiques.

68. — **Quenessen de Belmont, Legendre et Cie**, 56, rue Montmartre, Paris.
Platine dans toutes ses applications à la chimie.

69. — **Raynaud** (A.), à Biarritz (Basses-Pyrénées).
Spécialités pharmaceutiques.

70. — **Richter** (F.), 83, rue Gantois, à Lille (Nord).
Bleus d'outremer, couleurs diverses.

71. — **Robert** (Ed.), place Daumesnil, à Paris.
Biberons Robert.

72. — **Robin** (Maurice), 13, rue de Poissy, Paris.
Produits pharmaceutiques.

73. — **Roure-Bertrand fils**, à Grasse (Alpes-Maritimes).

Matières premières pour la parfumerie.

74. — **Rousselot et Cie**, 50, rue Boileau, Paris.

Colles, gélatines, engrais.

75. — **Sapieha** (J.), 3, route de Vitry, Ivry-Port (Seine).

Vernis, couleurs, produits chimiques.

76. — **Sittler** (Albert), à Grasse (Alpes-Maritimes).

Essences et matières premières pour la parfumerie.

77. — **Société anonyme des Établissements Martignier**, à Agde (Hérault).

Crème de tartre, acide tartrique, acide citrique.

78. — **Société des Établissements Linet** (P.), 7, boulevard Magenta, Paris.

Craies phosphatées, sulfate de cuivre, superphosphates.

79. — **Société « Le Ferment »**, 77, rue Denfert-Rochereau, Paris.

Lactobacilline, ferments lactiques.

80. — **Société nouvelle des Mines de la Lucette**, 4, rue de Rome, Paris.

Minerais d'antimoine et produits antimonieux.

81. — **Surun et Cie**, 165, rue Saint-Honoré, Paris.

Papiers Wlinsi, vin de Séguin, apiol Joret et Homolle, eau de Léchelle. — Liniment Géneau.

82. — **Swann**, 12, rue de Castiglione, Paris.

Produits pharmaceutiques.

83. — **Tancrède et Cie**, 12, rue de Saint-Quentin, Paris.

Colles, gélatines, suifs, noir animal.

84. — **Thibault-Leroux** (A.), à Orléans (Loiret).
Vernis à l'alcool.

85. — **Trouette** (E.), 15, rue des Immeubles-Industriels, Paris.
Produits pharmaceutiques.

86. — **Vernade** (Eugène), 64, boulevard Edgar-Quinet, Paris.
Eupnine Vernade.

CLASSE 88

FABRICATION DU PAPIER

(Matières premières. — Matériel procédés, et produits)

1. — **Braunstein et Cie**, 83, boulevard Exelmans, Paris.
Papiers à cigarettes, pelures parafinées.

2. — **Breton et Cie**, 245, rue Saint-Martin, Paris.
Papiers pour éditions, impressions de luxe.

3. — **Chambon** (Louis), 70, rue de Crimée, Paris.
Machines diverses pour papiers à cigarettes, cartouches, etc.

4. — **Chappellier** (Louis), 228, rue Saint-Maur, Paris.
Papiers et toiles transparents, opaques et de couleurs, gommés.

5. — **Chauvin** (Henri), Poncé (Sarthe).
Papiers minces, mousseline et à cigarettes.

6. — **Clément** (Dreyfus), 13, rue Saint-Merri, Paris.
Cartonnages moulés et fantaisie pour confiserie, parfumerie.

7. — **Conza** (Antoine), 59, rue Meslay, Paris.
Cartonnage de fantaisie pour l'exportation.

8. — **Debouchaud et Cie**, à Nersac (Charente).
Feutres circulaires pour papeterie.

9. — **Debray** (Louis), à Bolbec (Seine-Inférieure)
Tubes en papier pour filature et tissage.

10. — **Durif fils** (A.), Ponts-et-Marais (Seine-Inférieure).
Papiers d'emballage.

11. — **Durif, Bernard et Levée**, Papeteries de Varennes et de Cherré (Sarthe).
Papiers divers.

12. — **Evette et Germain**, 243, rue Saint-Martin, Paris.
Papiers de fantaisie, cartons et cartes en feuilles.

13. — **Fredet** (Henri) **et Cie**, à Brignoud (Isère).
Papiers divers.

14. — **Levasseur** (R.) **et Cie**, 10, rue Quincampoix, Paris.
Fantaisies pour confiseurs, papiers dentelles, etc.

15. — **Pinel** (Georges), 21, rue Mercœur, Paris.
Cartonnage de luxe, parfumerie, confiserie, etc.

16. — **Prioux** (P.), **et Cie** 3 et 5, impasse Reille, Paris.
Papiers à lettres, à cigarettes, emballage.

17. — **Rivage** (Denis), 15, rue Lauzin, Paris.
Gauffrages de tous papiers préparés pour impressions, etc.

18. — **Seguin** (Henri), 49 *bis*, rue de Lancry, Paris.
Cartonnages de luxe. Crayons papiers.

19. — **Société des Usines Bergès**, à Lancey (Isère).
Echantillons divers de papiers et matières premières.

20. — **Wolff, Maunoury et Cie**, 10, rue Coquillière, Paris.
Papiers d'emballage en tous genres. Sacs et boîtes.

CLASSE 92

—

PAPETERIE

(Matériel, Procédés et Produits)

1. — **Baignol et Farjon**, Boulogne-sur-Mer (P.-de-C.).
Plumes, porte-plumes, crayons, articles de bureaux.

2. — **Berville** (Paul), 25, rue de la Chaussée-d'Antin, Paris.
Appareils de poche pour le dessin.

3. — **Bourgeois aîné**, 18, rue Croix-des-Petits-Champs, Paris.
Couleurs fines et matériel d'artistes.

4. — **Fortin et Cie**, 59, rue des Petits-Champs, Paris.
Registres, carnets, papiers quadrillés pour le dessin.

5. — **Hadrot** (Paul), 70, rue Rochechouart, Paris.
Toiles à peindre.

6. — **Julhia** (Jules-César), 22, boulevard Masséna, Paris.
Encres, colles, cires à cacheter.

7. — **Lefranc et Cie**, 18, rue de Valois, Paris.
Couleurs diverses, matériel pour artistes.

8. — **Michelin** (Charles), 81, faubourg Saint-Denis, Paris.
Étiquettes en relief,

9. — **Plateau**, 9, rue Morand, Paris.
Encres, rubans pour machines à écrire, papiers carbone, etc.

10. — **Plisson** (Henri) **et Cie**, 32, rue d'Hautpoul, Paris.
Encres à écrire, rubans pour machines à écrire, colles et cires à cacheter.

11. — **Rosemann**, 48, boulevard du Temple, Paris.
Petite métallurgie, plumes métalliques, porte-plumes.

CLASSE 89

CUIRS ET PEAUX

1. — **Aboucaya frères**, 23, rue Richer, Paris.
Cuirs vernis.

2. — **Armengaud** (Charles), à Graulhet (Tarn).
Peaux de mouton tannées, corroyées et teintes.

3. — **Armengaud** (Ernest) **et fils**, à Graulhet (Tarn).
Peaux de mouton tannées, corroyées et teintes.

4. — **Andral** (Lucien), à Graulhet (Tarn).
Peaux de mouton tannées, corroyées et teintes.

5. — **Andrieu** (Jean), à Graulhet (Tarn).
Peaux de mouton tannées, corroyées et teintes.

6. — **Auque** (Veuve), à Graulhet (Tarn).
Peaux de mouton tannées, corroyées et teintes.

7. — **Bardou frères**, à Graulhet (Tarn).
Peaux de mouton tannées, corroyées et teintes.

8. — **Bastide** (Adrien) **et fils**, à Graulhet (Tarn).
Peaux de mouton tannées, corroyées et teintes.

9. — **Bastide** (Romain), à Graulhet (Tarn).
Peaux de mouton tannées, corroyées et teintes.

10. — **Berthin** (Louis), 7, avenue Raspail, Gentilly (Seine).
Peaux de mouton sciées, laines.

11. — **Berthoumieu et fils**, à Graulhet (Tarn).
Peaux de mouton tannées, corroyées et teintes.

12. — **Berthoumieu et Rabary**, à Graulhet (Tarn).
Peaux de mouton tannées, corroyées et teintes.

13. — **Bignet frères**, à Graulhet (Tarn).
Peaux de mouton tannées, corroyées et teintes.

14. — **Bosc** (Augustin), à Graulhet (Tarn).
Peaux de mouton tannées, corroyées et teintes.

15. — **Boucher** (Henri), à Givet (Ardennes).
Cuirs tannés et lissés.

16. — **Bouniol**, à Graulhet (Tarn).
Peaux de mouton tannées, corroyées et teintes.

17. — **Bourdariès** (Léon), à Graulhet (Tarn).
Peaux de mouton tannées, corroyées et teintes.

18. — **Boutin-Douaud**, 10, rue Vertais, Nantes (Loire-Inférieure).
Veaux et moutons chamoisés en couleur.

19. — **Boyer** (Henri), à Graulhet (Tarn).
Peaux de mouton tannées, corroyées et teintes.

20. — **Brieussel-Maurel**, à Graulhet (Tarn).
Peaux de mouton tannées, corroyées et teintes.

21. — **Calmès frères**, à Graulhet (Tarn).
Peaux de mouton tannées, corroyées et teintes.

22. — **Cantayré frères**, à Graulhet (Tarn).
Peaux de mouton tannées, corroyées et teintes.

23. — **Castel et Julia**, à Graulhet (Tarn).
Peaux de mouton tannées, corroyées et teintes.

24. — **Cathalau** (Charles) **et fils**, à Graulhet (Tarn).
Peaux de mouton tannées, corroyées et teintes.

25. — **Cathalo et Cie**, à Graulhet (Tarn).
Peaux de mouton tannées, corroyées et teintes.

26. **Chabbal** (M.) **et Cie**, à Graulhet (Tarn).
Moutons tannés, chromés toutes couleurs.

27. — **Chicoineau** (Maurice), Orléans (Loiret).
Veaux box-calf, veaux mégis, peaux pour chaussures.

28. — **Chollet neveu et Cie**, 51, rue de la Glacière, Paris.
Cuirs corroyés pour chaussures, équipement militaire et articles de chasse.

29. — **Combe** (A.) **et fils et Cie**, 156, faubourg Saint-Denis, Paris.
Peaux de chevreau pour chaussures.

30. — **Dauzat** (Léon), à Graulhet (Tarn).
Peaux de mouton tannées, corroyées et teintes.

31. — **Desselas** (J.-B.) **et fils**, Saint-Junien (Haute-Vienne).
Peaux d'agneau mégissées.

32. — **Dolat et Cie**, 83, rue Alexandre-Dumas, Paris.
Pelleteries apprêtées et lustrées pour fourrures.

33. — **Domange** (A.), **et fils**,74, boulevard Voltaire, Paris.
Cuirs tannés et corroyés.

34. — **Douat,** à Graulhet (Tarn).
Peaux de mouton tannées, corroyées et teintes.

35. — **Durand** (Robert), à Enancourt-Léage, par Trie-Château (Oise).
Cuirs tannés et chamoisés.

36. — **Enault** (A.) **et Cie**, 25, rue d'Angoulême, Paris.
Cuirs tannés et corroyés.

37. — **Fabre-Laurent fils**, à Graulhet (Tarn).
Peaux de mouton tannées, corroyées et teintes.

38. — **Floquet** (Fernand) **et fils**, 110, rue de Paris, Saint-Denis (Seine).
Chèvres et moutons maroquinés.

39. — **Fonvielle et Combès**, à Graulhet (Tarn).
Peaux de mouton tannées, corroyées et teintes.

40. — **Fonvielle et Maury**, à Graulhet (Tarn).
Peaux de mouton tannées, corroyées et teintes.

41. — **Gau frères**, à Graulhet (Tarn).
Peaux de mouton tannées, corroyées et teintes.

42. — **Giroix** (P.) **et fils**, 9, rue Barbès, Montreuil-sous-Bois (Seine).
Matières premières pour chapellerie.

43. — **Goldstein** (Jacques), 7, rue d'Oignies, Carvin (Pas-de-Calais).

Cuirs de bœuf chromés.

44. — **Grawitz** (Auguste) **et fils,** Marseille (Bouches-du-Rhône).

Moutons tannés, laines.

Groupement de Graulhet (Tarn).

45. — Armengaud (Charles).

46. — Armengaud (Ernest) et fils.

47. — Andral (Lucien).

48. — Andrieu (Jean).

49. — Auque (Veuve)

50. — Bardou frères.

51. — Bastide (Adrien) et fils.

52. — Bastide (Romain).

53. — Bouniol.

54. — Bourdariès (Léon).

55. — Boyer (Henri).

56. — Berthoumieu et fils.

57. — Berthoumieu et Rabary.

58. — Bignet frères.

59. — Bosc (Augustin).

60. — Brieussel (Maurel).

61. — Calmès frères.

62. — Cantayré frères.

63. — Castel et Julia.

64. — Cathalau (Charles) et fils

65. — Cathalo et Cie.

66. — Dauzat (Léon)

67. — Douat.

68. — Fabre-Laurent fils.

69. — Fonvieille et Combès.

70. — Fonvielle et Maury.

71. — Gau frères.

72. — Haymes et Py.

73. — Hiversenc père et fils.

74. — Huc (Elie).

75. — Huc (Jules).

76. — Imbert (Jules).

77. — Jocqueviel (Elie).

78. — Lavit et Cie.

79. — Malet frères.

80. — Manavit (Joseph).

81. — Marty (Jean).

82. — Mauriès et Combet.

83. — Muratet (C.).

84. — Pagès (Armand).

85. — Perry frères.

86. — Perry (veuve) et Vaissières.

87. — Sabatié et Constant.

88. — Saulière (Jacques).

89. — Sudre cadet.

90. — Sudre fils aîné.

91. — Tignol-Rouquariès.

92. — **Guillaumet** (Emile), 51, rue Abbé-Grégoire, Grenoble (Isère).
Peaux de chevreau et agneau mégissées.

93. — **Haymes et Py**, à Graulhet (Tarn).
Peaux de mouton tannées, corroyées et teintes.

94. — **Hervé** (Jules), à Châteaurenault (Indre-et-Loire).
Cuirs lissés pour semelles.

95. — **Hiversenc père et fils**, à Graulhet (Tarn).
Peaux de mouton tannées, corroyées et teintes.

96. — **Huc** (Élie), à Graulhet (Tarn).
Peaux de mouton tannées, corroyées et teintes.

97. — **Huc** (Jules), à Graulhet (Tarn).
Peaux de mouton tannées, corroyées et teintes.

98. — **Imbert** (Jules), à Graulhet (Tarn).
Peaux de mouton tannées, corroyées et teintes.

99. — **Jocqueviel** (Élie), à Graulhet (Tarn).
Peaux de mouton tannées, corroyées et teintes.

100. — **Jossier et Cie**, 19, rue Béranger, Paris.
Cuirs vernis, cuirs corroyés.

101. — **Lacoste** (D.) **et Cie**. à Gradignan (Gironde).
Cuirs en chrome.

102. — **Landron** (H.) **et fils**, Meung-sur-Loire (Loiret).
Cuirs lissés.

103. — **Lanier** (Victor), 71, rue Corvisart, Paris.
Peaux de chevreau pour chaussures.

104. — **Lavit et Cie**, à Graulhet (Tarn).
Peaux de mouton tannées, corroyées et teintes.

105. — **Leverd** (Léon), 98, rue du Marché, Lille (Nord).
Courroies et cuirs industriels.

106. — **Malet frères**, à Graulhet (Tarn).
Peaux de mouton tannées, corroyées et teintes.

107. — **Manavit** (Joseph), à Graulhet (Tarn).
Peaux de mouton tannées, corroyées et teintes.

108. — **Marchand** (Charles), 14, boulevard Arago, Paris.
Veaux mégis et box-calf.

109. — **Marty** (Jean), à Graulhet (Tarn).
Peaux de mouton tannées, corroyées et teintes.

110. — **Masurel et Caen**, 34, rue Greneta, Paris (usine à Croix, Nord).
Peaux de mouton tannées et laines.

111. — **Mauriès et Combet**, à Graulhet (Tarn).
Peaux de mouton tannées, corroyées et teintes.

112. — **Muratet** (C.), à Graulhet (Tarn).
Peaux de mouton tannées, corroyées et teintes.

113. — **Pagès** (Armand), à Graulhet (Tarn).
Peaux de mouton tannées, corroyées et teintes.

114. — **Passot** (Émile), 39, rue Château-Landon, Paris.
Cuirs pour sellerie, cuirs chromés pour pneus.

115. — **Pédaillès** (A.) **et Cie**, 23, rue Broca, Paris.
Peaux de veau mégis.

116. — **Pédaillès** (Clément), 18, boulevard Saint-Jacques, Paris.
Peaux de chevreau au chrome pour chaussures.

117. — **Peltereau** (Placide), 11, rue des Vinaigriers, Paris.
Cuirs tannés et lissés.

118. — **Perry frères**, à Graulhet (Tarn).
Peaux de mouton tannées, corroyées et teintes.

119. — **Perry** (Veuve) **et Vaissières**, à Graulhet (Tarn).
Peaux de mouton tannées, corroyées et teintes.

120. — **Pinet frères et Cie**, 42, rue de Paradis, Paris.
Peaux de chevreau glacé au chrome.

121. — **Poullain-Beurier**, 99, rue de Flandre, Paris.
Cuirs tannés, chromés et corroyés.

122. — **Prévot-Carrière, (J.-M.) et fils**, 18, rue de Belzunce, Paris.
Peaux de veau tannées, corroyées, mégissées, chromées et teintes.

123. — **Ribes** (Joseph), Annonay (Ardèche).
Veaux mégis box-calf, croûtes cirées, chamoisées, veaux en tous genres.

124. — **Robaut** (Auguste), Douai (Nord).
Cuirs à courroies.

125. — **Rogie** (Eugène), 64, rue des Stations, Lille (Nord).
Cuirs de gros bœuf tannés en croûtes pour courroies.

126. — **Rossero (D.) et fils**, avenue Raspail, Gentilly (Seine).
Peaux de mouton tannées.

127. — **Sabatié et Constant**, à Graulhet (Tarn).
Peaux de mouton tannées, corroyées et teintes.

128. — **Salomon** (Edmond-Michel), 4, rue de la Tacherie, Paris.
Peaux de mouton, de chevreau et d'agneau.

129. — **Saulière** (Jacques), à Graulhet (Tarn).
Peaux de mouton tannées, corroyées et teintes.

130. — **Sorrel frères et Cie**, à Moulin (Allier).
Cuirs lissés.

131. — **Société anonyme « Les Tanneries lyonnaises »**, à Oullins (Rhône).

Cuir lissé, veau blanc et ciré, chèvre et chevreau tannés.

132. — **Sudre cadet**, à Graulhet (Tarn).

Peaux de mouton, tannées, corroyées et teintes.

133. — **Sudre fils aîné**, à Graulhet (Tarn).

Peaux de mouton, tannées, corroyées et teintes.

134. — **Syndicat général des Cuirs et Peaux de France**, 10, rue de Lancry, Paris.

Documents.

135. — **Tavernier et Quezin**, 49, rue de la Glacière, Paris.

Cuirs au chrome pour automobiles, sellerie, cuirs industriels.

136. — **Tennesson** (Joseph), Châteaurenault (Indre-et-Loire).

Cuirs tannés et lissés.

137. — **Tignol-Rouquariès**, à Graulhet (Tarn).

Peaux de mouton tannées, corroyées et teintes.

138. — **Tréfousse et Cie**, à Chaumont (Haute-Marne).

Peaux de chevreau mégissées et teintes.

139. — **Villette-Gaté**, Nogent-le-Rotrou (Eure-et-Loir).

Cuirs tannés et lissés.

CLASSE 90

—

PARFUMERIE

1. — **Bijon** (Th.), 89, rue Sainte-Catherine, Bordeaux.
   Parfumerie.

2. — **Chiris**, à Grasse (Alpes-Maritimes).
   Matières premières pour la parfumerie.

3. — **Distilleries françaises de la Vallée des Roses**, 4, rue Martel, Paris.
   Matières premières pour la parfumerie.

4. — **Dupont** (Justin), à Argenteuil (Seine-et-Oise).
   Parfums.

5. — **Espinasse et Pichelin**, 4, rue Martel, Paris.
   Matières premières pour la parfumerie.

6. — **Les Héritiers du Dr Pierre** (Maison du docteur Pierre), 8, place de l'Opéra, Paris.
   Eau, pâte et poudres dentifrices et alcool de menthe du Dr Pierre

7. — **Javal et Parquet** (Maison Houbigant), 19, faubourg Saint-Honoré, Paris.
   Parfumerie.

8. — **Klotz** (H. et G.) **et Cie** (Maison Pinaud), place Vendôme, Paris.

Parfumerie.

9. — **Lautier fils**, à Grasse (Alpes-Mar.).

Matières premières pour la parfumerie.

10. — **Mayaudon** (Ed.), 230, avenue Thiers, Bordeaux (Gironde).

Parfumerie.

11. — **Michaud**, 89, avenue de la République, Aubervilliers (Seine).

Savonnerie.

12. — **Montségur**, 255, rue Saint-Honoré, Paris.

Teintures.

13. — **Piver** (L.-T.) **et Cie**, 10, boulevard de Strasbourg, Paris.

Parfumerie et savonnerie.

14. — **Plassard** (L.), 17, rue du Quatre-Septembre, Paris.

Parfumerie et savonnerie.

15. — **Raynaud** (Mme Vve) (Parfumerie Oriza), 11, place de la Madeleine, Paris.

Parfumerie.

16. — **Ricqlès** (de), 41, rue de la Chaussée-d'Antin, Paris.

Alcool de menthe.

17. — **Roger et Gallet**, 38, rue d'Hauteville, Paris.

Parfumerie et savonnerie.

18. — **Roure-Bertrand fils**, à Grasse (Alpes-Mar.).

Matières premières pour la parfumerie.

19. — **Savigny de Moncorps** (vicomtesse) (Parfumeries de Seillans), à Seillans (Var).

Matières premières, pommades, extraits et huiles essentielles.

20. — **Société Française des Produits du Dr Roja**, 32, boulevard Malesherbes, Paris.

Schampoing.

21. — **Tombarel frères**, Grasse (Alpes-Mar.).

Matières premières pour la parfumerie.

22. — **Wertheimer** (E.) **et Cie** (Maison Bourjois), 60, rue d'Hauteville, Paris.

Parfumerie.

CLASSE 91

TABACS

(Tabacs et Industries qui s'y rattachent)

---

1. — **Bardou** (Eugène) **et Cie**, Perpignan (Pyrénées-Orientales)
Papiers à cigarettes.

2. — **Bardou, Job et Pauilhac**, Toulouse (Haute-Garonne).
Papiers à cigarettes.

3. — **Bastos** (J.), Oran (Algérie).
Tabacs manufacturés.

4. — **Braunstein et Cie**, 79-83, boulevard Exelmans, Paris.
Papiers à cigarettes.

5. — **Broussaud** (E.) **et Bonfils** (A.), Angoulême (Charente).
Papiers à cigarettes.

6. — **Chambon** (L.), 70, rue de Crimée, Paris.
Reproductions de machines.

7. — **Chambre Syndicale des Tabacs et des Industries qui s'y rattachent**, 10, rue de Lancry, Paris.
Tableau.

8. — **Hatterer** (Ed.), 109, rue de Reuilly, Paris.
Papiers à cigarettes.

9. — **Jeantet-David**, Saint-Claude (Jura).
Pipes.

10. — **Régie Française** (H. Autran Ltd, représentants, 21, Mincing Lane, Londres.)
Tabacs manufacturés.

11. — **Robert-Weil** (E.), 26, boulevard Voltaire, Paris.
Pipes.

12. — **Société Anonyme des Papiers Abadie**, 130, avenue Malakoff, Paris.
Papiers à cigarettes.

13. — **Société Industrielle de Photographie**, Rueil (S.-et-O.).
Photographies pour boîtes d'allumettes et de cigarettes

14. — **Weil** (Daniel), 22, rue Richer, Paris.
Reproductions de machines à cigarettes.

GROUPE XV

CLASSE 93

COUTELLERIE

1 — **Villadère** (Georges) **fils**, Olliergues (Puy-de-Dôme).
Tondeuses pour chevaux, moutons et coiffeurs, sécateurs.

Collectivité des Fabricants de Couverts

2. — Barrier (Charles), 7, rue Réaumur, Paris.

3. — Boivin (Victor), 5, rue Montmorency, Paris.

4. — Coignet (Louis), 18, rue Barbette, Paris.

5. — Debain (A.), 79, rue du Temple, Paris.

6. — Henin et Cie, 77, rue des Archives, Paris.

7. — Henry frères et Cie, 3, rue Pasquier, Paris.

8. — Maillard (Orfèvrerie), 113, rue de Turenne, Paris.

9. — Murat, 62, rue des Archives, Paris.

10. — Puiforcat-Tabouret, 16, rue Chapon, Paris.

11. — Ravinet (L.) et Denfert (Ch.), 83, rue du Temple, Paris.

12. — Risler (A.) et Carré, 16, faubourg Saint-Honoré, Paris.

13. — Soufflot (Henri), 89, rue Turbigo, Paris.

CLASSE 94

—

ORFÈVRERIE

(Matériel, Procédés et Produits)

1. — **Armand-Calliat**, 18, montée du Gourguillon (Lyon).
Orfèvrerie.

2. — **Aucoc** (André), 6, rue de la Paix, Paris.
Orfèvrerie.

3. — **Brunet** (Jean-Maurice), 16, rue des Coutures-Saint-Gervais, Paris.
Matériel et accessoires pour les essais, analyses, etc.

4. - **Christophe et Cie**, 56, rue de Bondy, Paris.
Orfèvrerie.

5. — **Harleux**, 66, rue des Marais, Paris.
Orfèvrerie argentée.

6. — **Henry frères et Cie**, 3, rue Pasquier, Paris.
Orfèvrerie, joaillerie.

7. — **Risler** (A.) **et Carré**, 16, faubourg Saint-Honoré, Paris.
Orfèvrerie de table.

CLASSE 95 et CLASSE 15 (Partie)

CLASSE 95

—

JOAILLERIE ET BIJOUTERIE

(Matériel, procédés et produits)

---

1. — **Auger frères**, 54, rue Etienne-Marcel, Paris.
Joaillerie.

2. — **Blum** (Albert), 95, rue de Turenne, Paris.
Bijouterie, argent doublé.

3. — **Boucheron Radius et Cie**, 26, place Vendôme, Paris.
Joaillerie, orfèvrerie, objets d'art.

4. — **Bourcier** (Charles), 84, rue des Archives, Paris.
Bijouterie dorée.

5. — **Brossier** (Paul), 20, rue des Quatre-Fils, Paris.
Bijouterie imitation.

6. — **Camus** (J.), 22, rue de Bretagne, Paris.
Bijouterie imitation,

7. — **Charguereaud** (Napoléon), 39, boulevard du Temple, Paris.
Bijouterie et acier oxydé.

8. — **Démaré** (Victor), 155, rue du Temple, Paris.
Bijouterie et petite orfèvrerie argent.

9. — **Drouet** (C.), 6, rue Villedo, Paris.
Bijouterie.

10. — **Ecalle** (Auguste), 19, boulevard de la Madeleine, Paris.
Joaillerie, bijouterie, orfèvrerie, objets d'art.

11. — **Eiseinmenger** (veuve), 5, rue Chapon, Paris.
Bijouterie imitation.

12. — **Eknayan** (Atanik), 36, rue Lafayette, Paris.
Diamants non montés.

13. — **Fay-Jousselin**, 159, rue du Temple, Paris.
Bijouterie imitation.

14. — **Féry** (Gustave-Clément), 47, rue de Bretagne, Paris,
Bijouterie imitation.

15. — **Fornet** (veuve Amédée) et **Decourcelles** (Charles), à Bourg-en-Bresse (Ain).
Bijoux et objets d'art en émaux Bressans.

16. — **Franchet** (Arthur), 6, rue Portefoin, Paris.
Bijouterie imitation fantaisie.

17. — **Gambard** (Félix), 35, rue du Vert-bois, Paris.
Cadres photographiques, bijouterie fantaisie.

18. — **Heissler** (Gustave), 25, rue Pastourelle, Paris.
Bijouterie émaillée en cuivre.

19. — **Henry** (Léon), 30, rue N.-D. de Nazareth, Paris.
Petits bronzes.

20. — **Laurent**, 175, rue du Temple, Paris.
Bijouterie imitation.

21. — **Laurent Mittler** jeune, 199, rue Saint-Denis, Paris.
Bijouterie imitation.

22. — **Lefort** (Franck), 9, rue Montesquieu, Paris.
Échantillons de gravures taille douce, monogrammes, etc..

23. — **Leroy et Cie**, 35-37, rue Chapon, Paris.
Perles fausses,

24. — **Mandonnet** (L.) 68, rue des Archives, Paris.
Bijouterie fantaisie.

25. — **Mossand** (C.), 55, rue de Bretagne, Paris.
Bijouterie fantaisie, imitation.

29. — **Noiriel** (Marcel), 67, rue des Archives, Paris.
Bijouterie or, argent.

27. — **Nussbaum et Herold**, 67, rue Montorgueil, Paris.
Cannes garnies et garnitures pour cannes.

28. — **Paquier** (Albert) **et Cie**, 60, rue Lafayette, Paris.
Pierres scientifiques et perles imitation.

26. — **Persianinoff** (Alexis-Paul), 6, rue des Filles-du-Calvaire,
Bijouterie or et argent.

30. — **Piel** frères, 31, rue Meslay, Paris.
Bijouterie fantaisie.

31. — **Poucet** (Auguste), 62, faubourg Poissonnière, Paris.
Emaux.

32. — **Quennessen, de Belmont, Legendre et Cie**, 56, rue Montmartre, Paris.
Objets en platine.

33. — **Quentin** (Eugène-Gustave), 51, rue Etienne-Marcel, Paris.
Bijoux ciselés.

34. — **Rochefort** (Edmond-Alexandre) **et Cie**, 10, rue Belgrand, Paris.
Perles fausses.

35. — **Rouzé** (Gustave), 14, rue N.-D. de Nazareth, Paris.
Bijoux dorés.

36. — **Ruteau et Cie**, 31, rue Chapon, Paris.
Imitation de perles fines.

37. — **Sandoz** (Gustave-Roger), 10, rue Royale, Paris.
Joaillerie, bijouterie, horlogerie, orfèvrerie.

38. — **Savard et fils**, 22, rue Saint-Gilles, Paris.
Bijouterie or, or doublé et argent.

39. — **Sordoillet** (Ernest), 6, rue N.-D. de Nazareth, Paris.
Bijouterie acier et doré.

40. — **Schwab frères**, à Auxelles-Haut (Territoire de Belfort),
Fourniture de bijouterie, porte-mousqueton.

41. — **Templier** (Paul), 3, place des Victoires, Paris.
Joaillerie

42. — **Teterger** (Henri) **fils**, 248, rue de Rivoli, Paris.
Bijoux d'art.

43. — **Vagnier** (Edmond), 17, rue Pierre-Levée, Paris.
Bijouterie imitation.

44. — **Vaguer** (Léon), 41, rue Etienne-Marcel, Paris.
Joaillerie, bijouterie.

45 — **Vaubourzeix** (Georges), 19, rue de la Paix, Paris.
Joaillerie, bijouterie.

46. — **Vever frères**, 14, rue de la Paix, Paris.
Joaillerie, bijouterie.

47. — **Weil** (Léon), 13, rue Chapon, Paris.
Bijouterie fantaisie, imitation.

CLASSE 15 (Partie)

MONNAIES & MÉDAILLES

48. — **Administration des médailles et Monnaies**, 11, quai Conti, Paris.
Médailles, plaquette argent et bronze.

Éditeurs d'Art

49. — **Bourgey**, 7, rue Drouot, Paris.
Monnaies et médailles.

50. — **Duseaux et Cie**, 29, rue Pastourelle, Paris.
Médailles or et argent.

51. — **Duval (L.) et Janvier** (L.), 22, rue Montmorency, Paris.
Médailles et réductions.

CLASSE 96

HORLOGERIE

1. — **Bailly** (Roger), 5, square Saint-Amour, Besançon.
Montres en or.

2. — **Bernard**, 16, rue Sainte-Cécile, Paris.
Pendentifs-montres, pendules de voyage.

3. — **Bloch** (Jacques), 8, rue Gustave-Courbet, Besançon (Doubs).
Horlogerie.

4. — **Carry** (Otto), 106, rue Vieille-du-Temple, Paris.
Mouvements de pendules et pendules complètes, etc.

5. — **Delépine-Barrois**, Saint-Nicolas-d'Aliermont (Seine-Inférieure).
Pendules de voyage.

6. — **Favre-Heinrich** (Maurice), 117, Grande-Rue, Besançon (Doubs).
Chronomètres de poche et de marine.

7. — **Floersheim** (C.) **fils**, 35, rue de Granges, Besançon (Doubs).
Montres.

8. — **Galibert** (Louis), Le Havre.
Chronomètres de marine, montres.

9. — **Geismar et Cie**, Besançon.
Montres.

10. — **Grivolas** (Claude), 1, rue Borda, Paris.
Pendules 400 jours.

11. — **Hébert** (Sidney), 42, rue Vivienne, Paris.
Chronomètres, horlogerie de précision.

12. — **Hour** (Charles-Victor), 7, rue Saint-Anastase, Paris
Pendules, montres.

13. — **Japy frères et Cie**, Beaucourt (Haut-Rhin français).
Horlogerie, électricité.

14. — **Kummer** (Edouard), 7, rue Proud'hon, Besançon (Doubs).
Montres.

15. — **Lévy** (Paul), 5, rue de Lorraine, Besançon (Doubs).
Montres, chronomètres or.

16. — **Lipmann frères**, rue des Chalets, Besançon (Doubs).
Montres de précision et chronomètres de poche.

17. — **Loiseau** (A.), 12, rue de la Madeleine, Besançon (Doubs).
Montres

18. — **Mirault**, Les Riceys (Aube).
Huile pour horlogers.

19. — **Meyer** (Georges), 139, boulevard Sébastopol, Paris.
Montres.

20. — **Maillot-Fournier et Cie**, 5, rue Bersot, Besançon (Doubs).
Boîtes de montres en nacre.

21. — **Najosky** (Alphonse), Sancey-le-Long (Doubs).
Outils pour horlogers.

22. — **Picard** (les fils de Henri) **et Cie**, 131, boulevard Sébastopol, Paris.
Outils et fournitures d'horlogerie.

23. — **Silvant fils aîné**, 125, boulevard Sébastopol, Paris.
Montres artistiques de dames.

24. — **Vachet** (R.), 13, boulevard du Temple, Paris.
Horlogerie.

CLASSE 97

—

BRONZE, FONTE ET FERRONNERIE D'ART
MÉTAUX REPOUSSÉS

1. — **Bricard** (J. et C.), 39, rue de Richelieu, Paris.
Serrurerie unie et ornée de tous styles.

2. — **Gaide et Sabatier**, 19, rue Saint-Sébastien, Paris.
Bronze composition.

3. — **Goldscheider** (Frédéric), 45, rue de Paradis et 28, avenue de l'Opéra, Paris.
Bronzes, marbres.

4. — **Jourdan** (A.), 13, rue de Crussol, Paris.
Bronze imitation.

5. — **Leblanc-Barbedienne** (G.), 30, boulevard Poissonnière, Paris.
Bronzes d'art.

6. — **Pinedo** (E.), 137, rue Vieille-du-Temple, Paris.
Bronze d'éclairage.

7. — **Raingo frères**, 102, rue Vieille-du-Temple, Paris.
Bronze d'éclairage.

8. — **Société française de Sculpture d'art** (Cavaroc Félix et Cie), 10, rue de la Paix, Paris.

Statues en marbre.

9. — **Soleau,** 127, rue de Turenne, Paris.

Porte-lumières en bronze et fer forgé.

10. — **Susse frères** (Albert et Jacques), 31, rue Vivienne, et 13, boulevard de la Madeleine, Paris.

Bronzes d'art, marbres.

CLASSE 98

BROSSERIE, MAROQUINERIE TABLETTERIE ET VANNERIE

1. — **Alliot** (Eugène), 17, rue Notre-Dame-de-Nazareth, Paris.
Brosses à barbe.

2. — **Amson** (Maurice-Georges), 68, rue de la Folie-Méricourt Paris.
Maroquinerie, articles de voyage.

3. — **Badel** (A.) **et Chassagnade**, 47, rue Meslay, Paris.
Peignes unis et décorés.

4. — **Baudry** (Henri), 6, rue Bachaumont, Paris.
Plumeaux, plumes brutes.

5. — **Bonnet** (Claude), 10, boulevard de la Madeleine, Paris.
Maroquinerie, articles de voyage.

6. — **Carlhian frères**, 15, rue Vieille-du-Temple, Paris.
Plumeaux.

7. — **Chambre syndicale des Fabricants de peignes** (collectivité), Oyonnax (Ain).

8. — **Cornette** (Honoré), 19, boulevard Saint-Denis, Paris.
Brosses à dents et à ongles.

9. — **Duchemin** (Mathieu), 78, rue des Archives, Paris.
Écrins, boîtes à bijoux.

10. — **Dupont** (E.) **et Cie**, 44, rue Turbigo, Paris.
Brosserie, boutonnerie, tabletterie.

11. — **Genty** (Louis), 17, rue du Temple, Paris.
Brosserie pour appartement.

12. — **Houlet** (Eugène), 29, boulevard Saint-Martin, Paris.
Petits bronzes.

13. — **Joannot** (Emile) **fils**, 97, avenue de la République, Paris.
Peignes, tabletterie.

14. — **Laforest gendre et succ^r^**, 28, rue Notre-Dame-de-Nazareth, Paris.
Peignes fantaisies.

15. — **Latouche jeune** (Gustave), 21, rue Saint-Augustin, Paris.
Peignes, brosses, tabletterie.

16. — **Leloir frères**, 14, rue Comines, Paris.
Brosses à peindre et pinceaux.

17. — **Maurey-Deschamps** (Félix), 65, rue Turbigo, Paris.
Brosserie fine, peignes.

18. — **Maury** (Gaston), 52, route de Lorient, Rennes.
Soies de porcs préparées pour l'exportation.

19. — **Normand** (Félix), 104, rue Réaumur, Paris.
Maroquinerie, gainerie.

20. — **Ollivon** (Henry), 19, rue Rambuteau, Paris.
Plumeaux, plumes brutes.

21. — **Pitet aîné et Cie**, 51, faubourg Poissonnière, Paris.
Pinceaux, brosses.

22. — **Plisson** (J.) **et fils**, 63, rue des Archives, Paris.
Brosses à barbe.

23. — **Prévost** (Lucien), 10, rue Claude-Decaen, Paris.
Fermoire pour maroquinerie.

24. — **Proffit** (E.), 31, avenue de la République, Paris.
Maroquinerie-gainerie.

25. — **Quentin et Cie**, 22, rue de Bondy, Paris.
Pipes, articles de fumeurs.

26. — **Roolf et Cie**, 52, rue Bichat, Paris.
Gaînerie, cadre, tabletterie.

27. — **Rosenwald** (Edmond), 64, rue des Archives, Paris.
Tabletterie, articles de religion.

28. — **Schweitzer** (Louis) **fils**, 40, rue du Château-d'Eau, Paris.
Brosserie fine.

29. — **Schloss** (Adolphe), 4, rue Martel, Paris.
Ivoires sculptés.

30. — **Société industrielle du Celluloïd**, 326, rue Saint-Martin, Paris.

Peignes, jouets celluloïd.

31. — **Société « L'Oyonnith »** ,11, rue Meslay, Paris.

Matière plastique pour peignes.

32. — **Scyez frères**, Saint-Maur-des-Fossés (Seine).

Soies, soies-plumes, cure-dents.

33. — **Tirot et Larmuzeaux**, 87, faubourg Saint-Denis, Paris.

Vannerie fine.

34. — **Vaquin et Schweitzer**, 1, rue Jérôme-Bellarmato, Le Havre (Seine-Inférieure).

Matières premières pour la brosserie.

CLASSE 99

INDUSTRIE DU CAOUTCHOUC ET DE LA GUTTA-PERCHA

(Objets de voyage et de campement).

1. — **Biermé**, à Halluin (Nord).

Vannerie.

2. — **Cillard** (A.-D.), 49, rue des Vinaigriers, Paris.

Le Caoutchouc, journal scientifique et industriel et *l'Annuaire universel* français, anglais et allemand.

3. — **Compagnie des Clous « Au Soleil »**, 79, boulevard Richard-Lenoir, Paris.

Clous.

4. — **Delachanal** (L.), 5, avenue de la Liberté, Charenton (Seine).

Serrurerie et fermoirs de sacs.

5. — **Établissements Bergougnan et Cie**, Clermont-Ferrand (P.-de-D.).

Caoutchouc manufacturé.

6. — **Goyard** (E.), aîné, 233, rue Saint-Honoré, Paris.

Articles de voyage.

7. — **Henry** (René), 40, rue Louis-Blanc, Paris.

Matériel de campement, parasols et tentes.

8. — **Le Renard**, 90, rue Deterville, Alfortville (Seine).
Caoutchouc manufacturé.

9. — **Porte** (Léon), 6, place de l'École, Paris.
Parasols, tentes, accessoires de campement.

10. — **Société parisienne du Caoutchouc industriel**, 151, quai de Javel, Paris.
Caoutchouc manufacturé.

11. — **Varin**, 10, boulevard des Italiens, Paris.
Maroquinerie.

12. — **Louis-Vuitton**, 1, rue Scribe, Paris (usine à Asnières) (Seine) et 149, New Bond Street, Londres.
Articles de voyage.

CLASSE 100

BIMBELOTERIE

1. — **Bernard** (Léon), 8, rue Elzévir, Paris.
Petits bronzes d'ornement.

2. — **Bontems**, 72, rue de Cléry, Paris.
Oiseaux chanteurs.

3. — **Bourgeois** aîné, 18, rue Croix-des-Petits-Champs, Paris
Boîtes de couleurs.

4. — **Bournay**, 100, rue Pelleport, Paris.
Gyroscopes.

5. — **Boyard**, 60, rue Charlot, Paris.
Animaux en laine.

6. — **Chauvin** (Alexis), 24, rue Charlot, Paris.
Équipements militaires.

7. — **Choumara**, 18, rue du Temple, Paris.
Articles de cotillon.

8. — **Clerc**, 2, impasse Chevalier, à Saint-Denis (Seine).
Chevaux carton.

9. — **Comptoir de la Bimbeloterie**, 6, rue des Haudriettes, Paris.
Bimbeloterie.

10. — **Dandrieux**, 60, rue Rébeval, Paris.
Animaux trotteurs.

11. — **Decamps**, 10, rue du Parc-Royal, Paris.
Jouets automates.

12. — **Du Serre**, 6, rue des Haudriettes, Paris.
Habillage de poupées.

13. — **Garnier**, 58, rue de la Glacière, Paris.
Voitures d'enfants.

14. — **Girard-Kreiss**, 104-106, rue Oberkampf, Paris.
Écuries.

15. — **Hénin**, 175, rue du Temple, Paris.
Fournitures de jeux.

16. — **Jost et Cie**, 161, rue des Partants, Paris.
Jeux de précision.

17. — **Kratz-Boussac**, 14, rue Martel, Paris.
Tirs Eureka, diabolos.

18. — **Le Montreer**, 89, boulevard Richard-Lenoir, Paris.
Articles de Paris.

19. — **Lenoble**, 197, boulevard Voltaire, Paris.
Animaux, écuries.

20. — **Martin** (Fernand), 88, boulevard Ménilmontant, Paris.
Jouets mécaniques.

21. — **Masson** (Émile), 15, rue Pelleport, Paris.
Jouets.

22. — **Montagne** (Gilbert), 98, rue des Dames, Paris.
Un transporteur d'arbres.

23. — **Obry** (Jules), 97, faubourg Saint-Antoine, Paris.
Cythares, harpes.

24. — **Pierrugues** (Veuve), 160, rue Saint-Maur, Paris.
Boîtes de couleurs, papeteries.

25. — **Rivière**, 18, rue de l'Hermitage, Paris.
Physique amusante.

26. — **Romain fils**, 47, rue Fontaine-au-Roi, Paris.
Papeteries, boîtes composées.

27. — **Schmeltz et Besnard**, 40, avenue Parmentier, Paris.
Jouets et jeux.

28. — **Seigneurie** (E.), 38, rue de Fontarabie, Paris.
Jouets en bois.

29. — **Simon** (Veuve), 25, rue Charlot, Paris.
Souvenirs de bains de mer.

30. — **Société Nilmelior**, 47-49-51, rue Lacordaire, Paris.
Électricité (Jouets).

31. — **Trolle**, 17, rue des Vinaigriers, Paris.
Jeux de salon et de société.

32. — **Trousseau** (Veuve), 36, rue du Retrait, Paris.
Forts.

33. — **Valette**, 1, rue Merlin, Paris.
Voitures d'enfants.

34. — **Vincent**, 141, boulevard Saint-Michel, Paris.
Voitures d'enfants et de malades.

GROUPE XVI

ÉCONOMIE SOCIALE
HYGIÈNE — ASSISTANCE PUBLIQUE

CLASSE 101-105

APPRENTISSAGE. PROTECTION DE L'ENFANCE OUVRIÈRE. SÉCURITÉ DES ATELIERS. RÉGLEMENTATION DU TRAVAIL.

1. — **Assistance paternelle aux enfants employés dans les industries des fleurs et plumes**, 10, rue de Lancry, Paris.

   Bulletin, brochures.

2. — **Association des industriels de France contre les accidents du travail**, 3, rue de Lutèce, Paris.

   Tableau et documents.

3. — **Association ouvrière de l'hygiène et de la sécurité des travailleurs et des ateliers**, 84, boulevard Sébastopol, Paris.

   Volumes, brochures.

4. — **Association philotechnique**, 47, rue Saint-André-des-Arts, Paris.

   Tableau.

5. — **Association polytechnique pour le développement de l'instruction populaire**, 28, rue Serpente, Paris.

   Tableau.

6. — **Bonjean** (Louis), 1, rue Dante, Paris.

   Tableau et documents.

7. — **Canard** (A.), **industriel**, Le Puy (Haute-Loire).
Monographie.

8. — **École professionnelle de la Chambre syndicale du papier**, 10, rue de Lancry, Paris.
Tableaux.

9. — **Esnault, Pelterie, Barbet, Massin et Cie**, 5, rue Saint-Fiacre, Paris.
Tableau et documents.

10. — **Imprimerie Chaix**, 20, rue Bergère, Paris.
Tableau.

11. — **Orphelinat des chemins de fer français**, 5, rue de Lancry, Paris.
Tableau.

12. — **Paraf** (Georges), 3, rue Léonard-de-Vinci, Paris.
Volumes.

13. — **Patronage laïque du IIe arrondissement**, 221, rue Saint-Denis, Paris.
Tableau.

14. — **Sachet**, président du Tribunal civil de Vienne (Isère).
Volume.

15. — **Société de patronage des Apprentis et Apprenties du XVIIe arrondissement**, 65, rue des Dames, Paris.
Tableau.

16. — **Société de protection des apprentis et des enfants employés dans les Manufactures**, 44 rue de Rennes, Paris.
Collection du bulletin, documents.

17. — **Union des Colonies de vacances et œuvres du grand air de la région parisienne**, 132, rue Cardinet, Paris.
Tableau.

CLASSE 102

—

RÉMUNÉRATION DU TRAVAIL. — PARTICIPATION AUX BÉNÉFICES

1. — **Baille Lemaire et fils**, fabricants d'instruments d'optique, 26, rue Oberkampf, Paris.

Tableau.

2. — **Blanchisserie et teinturerie de Thaon-les-Vosges** (Vosges).

Tableau, rapports, statistiques, photographies.

3. — **Brugniot, Cros et Cie** (ancienne maison Leclaire), 11, rue Saint-Georges, Paris.

Tableau.

4. — **Cazalet et fils**, négociants en vins, 8, rue Reignier, Bordeaux.

Tableau graphique.

5. — **Compagnie universelle du Canal maritime de Suez**, 9, rue Charras, Paris.

Tableau.

6. — **Cie d'Assurances générales contre l'Incendie**, 87, rue de Richelieu, Paris.

Tableau graphique et documents.

7. — **Filature d'Oissel**, à Oissel (Seine-Inférieure).

Tableau.

8. — **Fonderie Deberny et Cie**, 58, rue d'Hauteville, Paris.

Tableau.

9. — **Imprimerie Chaix**, 20, rue Bergère, Paris.

Tableau.

10. — **La Nationale** (Cie d'assurances, vie), 2, rue Pillet-Will, Paris.

Tableau.

11. — **La Nationale** (Compagnie d'assurances, incendie), 17, rue Laffitte, Paris.

Tableau.

12. — **Laroche-Joubert et Compagnie**, papeterie coopérative d'Angoulême.

Tableau.

13. — **Le Bon Marché (Maison Aristide Boucicaut, Fillot, Ricois, Lucet et Cie)**, à Paris.

Tableau.

14. — **Le Conservateur** (Société d'assurances, vie), 18, rue La Fayette, Paris.

Tableau.

15. — **L'Union** (Cie d'assurances, incendie), 9, place Vendôme, Paris.

Tableau, rapports, brochures.

16. — **Société pour l'étude pratique de la participation aux bénéfices**, 20, rue Bergère, Paris.

Tableau, volumes, buste et médailles.

17. — **Société des journaux et imprimeries de la Gironde**, à Bordeaux.

Tableau.

18. — **Tassart, Balas et Cie**, entrepreneurs constructeurs hydrauliciens, 21, rue Château-Landon, Paris.

Tableau avec notice et diagrammes.

19. — **Thuillier fils et Lassalle**, entrepreneurs de couverture et plomberie, 20, rue de Paradis, Paris.

Tableau.

20. — **Usines du Pied Selle**, à Fumay (Ardennes).

Tableau renfermant graphiques et autres documents.

21. — **Wickham** (G. et H.), chirurgiens herniaires, 15, rue de la Banque, Paris.

Tableau.

CLASSE 103

—

GRANDE ET PETITE INDUSTRIE. — ASSOCIATIONS COOPÉRATIVES DE PRODUCTION OU DE CRÉDIT. SYNDICATS PROFESSIONNELS.

I. — Syndicats patronaux

1. — **Alliance syndicale**, 10, rue de Lancry, Paris.

Un meuble, deux tableaux.

2. — **Association générale du commerce et de l'industrie des tissus et des matières textiles**, 6, rue d'Aboukir, Paris.

Tableau.

3. — **Caisse des retraites des employés et ouvriers des deux sexes de l'Association générale du commerce et de l'industrie des tissus et des matières textiles**, 6, rue d'Aboukir, Paris.

Tableau.

4. — **Chambre syndicale patronale des coiffeurs de Paris**, 23-25, rue J.-J.-Rousseau, Paris.

Tableau.

5. — **Chambre syndicale des agents représentants pour l'Exportation**, 62, faubourg Poissonnière, Paris.

Tableau.

6. — **Chambre syndicale des marchands de couleurs au détail de France**, 10, rue de Lancry, Paris.

Graphiques, documents.

7. — **Chambre syndicale de la Photographie et de ses applications**, 48, rue Richelieu, Paris.

Tableau.

8. — **Chambre syndicale du papier et des industries qui le transforment**, 10, rue de Lancry, Paris.

Tableau.

9. — **Comité central des Chambres syndicales**, 44, rue de Rennes, Paris.

Tableau, documents.

10. — **Comité central des Houillères de France**, 55, rue de Châteaudun, Paris.

Documents, tableau.

11. — **Fédération des commerçants détaillants de France**, 10, rue de Lancry, Paris.

Documents, graphique.

12. — **Fédération nationale du bâtiment et des travaux publics**, 3, rue de Lutèce, Paris.

Tableaux, documents.

13. — **Fédération centrale des Chambres syndicales de l'industrie du bâtiment et des travaux publics**, 3, rue de Lutèce, Paris.

Tableaux, documents.

14. — **Fédération des Chambres syndicales patronales du bâtiment et des travaux publics de l'Est et du Sud-Est**, 8, rue des Archers, Lyon.

Tableaux, documents.

15. — **Fédération des Syndicats patronaux du bâtiment du nord-ouest de la France**, 9, boulevard Magenta, Rennes.

Tableau.

16. — **Fédération des Syndicats patronaux des entrepreneurs de travaux publics et du bâtiment du nord-est de la France**, à Epinal.

Tableau.

17. — **Fédération des Syndicats patronaux du Sud-Ouest**, 12, arcades du Capitole, Toulouse.

Documents.

18. — **Fédération française des Syndicats de l'épicerie et du Syndicat de l'épicerie française**, 32, rue du Renard, Paris.

Tableau, documents.

19. — **Fédération des Syndicats de charcutiers de France**, 10, rue Bachaumont, Paris.

Tableau.

20. — **Groupe des Chambres syndicales du bâtiment et des industries diverses**, 3, rue de Lutèce, Paris.

Meuble, tableaux, graphiques, documents.

21. — **Office du commerce extérieur**, 10, rue Lancry, Paris.

Documents, graphique.

22. — **Syndicat général des industries françaises de la teinture**, 15, rue du Louvre, Paris.

Brochures.

23. — **Syndicat de la boulangerie de Paris**, 7, quai d'Anjou, Paris.

Meuble, tableaux.

24. — **Syndicat de la boulangerie du département de la Seine et régions limitrophes**, 23-25, rue J.-J.-Rousseau, Paris.

Graphique.

25. — **Syndicat des chirurgiens-dentistes de France**, 118, boulevard Diderot, Paris.

Documents.

26. — **Syndicat de la Presse de l'Alimentation**, 32, rue du Renard, Paris.

Graphique.

27. — **Union des Syndicats de la boulangerie française**, 23 et 25, rue J.-J.-Rousseau, Paris.

Tableau.

28. — **Union des Chambres syndicales lyonnaises**, 1, rue du Bât-d'Argent, à Lyon.

Tableau, documents.

29. — **Union des Syndicats patronaux des industries textiles de France**, 15, rue du Louvre, Paris.

Documents.

II. — Syndicats ouvriers

30. — **Association générale des agents des Postes, Télégraphes, Téléphones de France et des Colonies**, 28, rue Serpente, Paris.

Documents.

31. — **Association générale des sous-agents des Postes et Télégraphes de France et des Colonies**, 24, rue Vieille-du-Temple, Paris.

Documents.

32. — **Association amicale des commis libraires français**, 117, boulevard Saint-Germain, Paris.

Tableau, documents.

33. — **Chambre syndicale des ouvriers en instruments de précision**, 3, rue du Château-d'Eau, Paris.

Tableau.

34. — **Chambre syndicale ouvrière des pâtissiers de la Seine**, 35, rue J.-J.-Rousseau, Paris.

Tableau.

35. — **Fédération française des Travailleurs du Livre**, 20, rue de Savoie, Paris.

Documents, graphiques.

36. — **Fédération des ouvriers mécaniciens**, 66, rue Fontaine-au-Roi, Paris.

Graphique.

37. — **Fédération des employés de France**, 35, rue Stanislas-Girardin, Rouen.

Tableau.

38. — **Société générale « Le Soutien Fraternel » des sous-agents et ouvriers des P. T. T.**, 12, rue Mandar, Paris.

Tableau, documents.

39. — **Syndicat national des ouvriers des Postes, Télégraphes et Téléphones**, 35, rue J.-J.-Rousseau, Paris.

10 tableaux, documents.

40. — **Syndicat professionnel des employés de chemins de fer**, 9, rue de l'Éperon, Paris.

Tableau.

41. — **Syndicat des employés du commerce et de l'industrie**, 14 *bis*, boulevard Poissonnière, Paris.

Tableau, documents.

42. — **Syndicat professionnel des mariniers « L'Alliance batelière »**, 6, rue Gît-le-Cœur, Paris.

Documents.

43. — **Union fraternelle des employés de commerce et de l'industrie de Lyon**, 5, rue de Jussieu, Lyon.

Tableaux, documents.

44. — **Union philanthropique des employés de commerce de la Ville et de l'arrondissement de Rouen**, place de la Haute-Vieille-Tour, Rouen.

Documents.

45. — **Union syndicale des gens de maison et assimilés des deux sexes**, 35, rue J.-J.-Rousseau, Paris.

Graphiques.

III. — Associations ouvrières de production.

46. — **Association des Lanterniers**, 14, rue Poncelet, Paris.

Tableau.

47. — **Association des ouvriers en instruments de précision**, 8, rue Charles-Fourier, Paris.

Tableau.

48. — **Association des ouvriers en voitures réunies**, 25, rue Lagille, Paris.

Tableau.

49. — **Association coopérative « couverture-plomberie »**, 16, rue Bichat, Paris.

Graphique.

50. — **Association des Piqueurs de Grès**, 4, rue de la Butte-aux-Cailles, Paris.

Tableau.

51. — **Association ouvrière « La Comptabilité »**, 22, rue de Bretagne, Maisons-Alfort.

Graphique.

52. — **Association des maçons et ouvriers du bâtiment de Dun-Auron**, à Dun-Auron (Cher).

Graphique.

53. — **Association des ouvriers plâtriers « La Fraternelle »**, 8, quai de Tréguier, Morlaix.

Tableau.

54. — **Association coopérative des ouvriers menuisiers et charpentiers**, 24, rue Rabelais, Paris.

Tableau.

55. — **Association des ouvriers plombiers, couvreurs et zingueurs du département de la Seine**, 23, rue Pierre-Levée, Paris.

Tableau.

56. — **Association de la Menuiserie coopérative fédérale**, 2, rue de la Porte-Rouge, Elbeuf.

Graphique.

57. — **Association ouvrière de biseautage et polissage de glaces à la mécanique « l'Avenir »**, 18, rue Basfroi, Paris.

Graphique.

58. — **Association des ouvriers en limes**, 37, rue des Gravilliers, Paris.

Graphique.

59. — **Association des tapissiers**, 60, rue de Maistre, Paris.

Graphique.

60. — **Banque coopérative des Associations ouvrières de production**, 84, boulevard Sébastopol, Paris.

Graphique.

61. — **Chambre consultative des Associations ouvrières de production**, 84, boulevard Sébastopol, Paris.

Tableaux, documents.

62. — **Coopérative des layetiers, malletiers**, « **La Toulousaine** » rues Valade et Pargaminières, Toulouse.

Graphique.

63. — **Corderie morlaisienne**, à Morlaix.

Graphique.

64. — **Entreprise de Peinture et Vitrerie « La Fraternelle »**, 9, rue Sainte-Catherine, Orléans.

Graphique.

65. — **Imprimerie nouvelle**, 11, rue Cadet, Paris.

Tableau.

66. — **Imprimerie « La Laborieuse »**, 7, rue Godin, Nîmes.

Tableaux, documents.

67. — **Imprimeurs sur étoffes**, 9, impasse Lassalle, Lyon.

Graphique.

68. — « **La Photogravure moderne** », 76, boulevard Voltaire, Paris.

Tableau.

69. — **La Lithographie parisienne**, 27 *bis*, rue Corbeau, Paris.

Graphique.

70. — « **Les Charpentiers réunis** », 177, rue de Tolbiac, Paris.

Tableau.

71. — **Les Vignerons libres**, à Issoudun.

Graphique.

72. — **Menuisiers de Billancourt**, 25, route de Versailles, Billancourt.

Tableau.

73. — **Société d'ouvriers peintres « Le Travail »**, 50, rue de Maistre, Paris.

Tableau, documents.

74. — **Société « Les Charpentiers de Paris »**, 24 à 28, rue Labroust, Paris.

Tableaux, documents.

75. — **Société coopérative des dentistes de France**, 45, rue de La Tour-d'Auvergne, Paris.

Tableau, documents.

76. — **Société générale des ouvriers ferblantiers**, 15, rue des Trois-Bornes, Paris.

Tableau.

77. — **Société ouvrière « L'Avenir du Bâtiment »**, 237, avenue Daumesnil, Paris.

Tableau.

78. — **Société « les Sculpteurs décorateurs »** 54 *bis*, rue de l'Amiral-Roussin, Paris.

Tableau.

79. — **Société des ouvriers menuisiers de Limoges**, 2, rue Cruveilhès, Limoges.

Tableau.

80. — **Société coopérative des menuisiers**, 15, rue Saint-Hélier, Rennes.

Graphique.

81. — **Société « l'Espérance »**, 54, rue Trousseau, Paris.

Graphique.

82. — **Société industrielle des tailleurs de pierre de Besançon et du Doubs**, 36, rue des Deux-Princesses, Besançon.

Tableau.

83. — **Société « Imprimerie moderne de musique »**, 141, rue Clignancourt, Paris.

Graphique.

84. — **Société anonyme « l'Industrie drapière »**, à Vienne (Isère).

Graphique.

85. — **Société anonyme « Les Fondeurs réunis »**, rue de la Verrerie, Chalon-sur-Saône.

Graphique.

86. — **Société coopérative des ouvriers replanisseurs de parquets**, 80, rue Saint-Martin, Paris.

Graphique.

87. — **Société « La Galoche alréenne »**, à Auray.
Graphique.

88. — **Société coopérative des maçons « La Vaillante »**, à Saint-Etienne.
Graphique.

89. — **Société « la Concorde » (maçons)**, à Châteauroux.
Graphique.

90. — **Union des ouvriers serruriers**, 39, rue Stendhal, Paris.
Graphique.

91. — **Union photographique française**, 20, rue Boulitte, Paris.
Tableau.

92. — **Verrerie ouvrière d'Albi**, 223, rue de Bercy, Paris.
Tableau.

93. — **Verrerie des Vernes**, à Rive-de-Giers (Loire).
Graphique.

IV. — Banques populaires

94. — **Banque populaire de Cannes**, à Cannes.
Documents, graphique.

95. — **Banque populaire de Menton**, à Menton.
Graphique et albums.

V. — Conciliation et arbitrage

96. — **Schneider et Cie**, 42, rue d'Anjou, Paris.
3 tableaux.

97. — **Société du Gaz de Paris**, 6, rue Condorcet, Paris.
Documents.

VI. — Exposants individuels

98. — **Ehrenberg**, 14, rue d'Enghien, Paris.
Publications.

99. — **Rayneri** (Charles), directeur de la Banque populaire de Menton, 60, rue Ampère, Paris.
Publications.

CLASSE 104

GRANDE ET PETITE CULTURE. — SYNDICATS AGRICOLES CRÉDIT AGRICOLE

I

1. — **Ministère de l'Agriculture.** — Service du Crédit mutuel et de la coopération agricoles.

Tableau, documents.

II

2. — **Union centrale des Syndicats des agriculteurs de France**, 8, rue d'Athènes, Paris.

Tableau, documents.

3. — **Union des Syndicats agricoles des Alpes de Provence**, 65, rue de Rome, Marseille.

Tableau, documents.

4. — **Union du Sud-Est des Syndicats agricoles**, 17, rue Centrale, Lyon.

Tableau, documents.

III

5. — **Société des agriculteurs de la Sarthe**, 30, rue du Gué-de-Maulny, Le Mans.

Tableau, documents.

6. — **Syndicat agricole de l'arrondissement d'Arras** (Pas-de-Calais).

Tableau, documents.

7. — **Syndicat agricole du Boulonnais-Boulogne** (Pas-de-Calais).

Tableau, documents.

8. — **Syndicat des agriculteurs de Chartres** (Eure-et-Loir).

Tableau, documents.

9. — **Syndicat agricole de Fleury** (Aude).

Tableau, documents.

10. — **Syndicat des agriculteurs de Loir-et-Cher**, Blois.

Tableau, documents.

11. — **Syndicat agricole de Maraussan** (Hérault).

Tableau, documents.

12. — **Syndicat agricole de l'arrondissement de Montreuil** (Pas-de-Calais).

Tableau, documents.

13. — **Syndicat agricole de Saint-Michel-en-l'Herm** (Vendée).

Tableau, documents.

14. — **Syndicat agricole de l'arrondissement de Saint-Pol** (Pas-de-Calais).

Tableau, documents.

15. — **Syndicat des agriculteurs de la Sarthe**, 30, rue du Gué-de-Maulny, Le Mans.

Tableau, documents.

IV

16. — **Association centrale des laiteries coopératives des Charentes et du Poitou**, Surgères (Charente-Inférieure).

Tableau, documents.

17. — **Cave coopérative de Gaillac** (Tarn).

Tableau, documents.

18. — **Coopération fédérale de la Fédération nationale des coopératives agricoles**, 57, rue de Lille, Paris.

Tableau, documents.

19. — **Coopérative vinicole « Les Vignerons libres » de Maraussan** (Hérault).

Tableau, documents.

20. — **Coopérative des planteurs de choux**, à Rilleux (Rhône).

Tableau, documents.

21. — **Coopérative agricole du Sud-Est**, 17, rue Centrale, Lyon.

Tableau, documents.

22. — **Distillerie coopérative de Lespignan** (Hérault).

Tableau, documents.

23. — **Laiterie coopérative de la Crèche** (Deux-Sèvres).

Tableau, documents.

24. — **Laiterie coopérative de Lezay** (Deux-Sèvres).

Tableau, documents.

25. — **Laiterie coopérative de Mazières-en-Gâtine** (Deux-Sèvres).

Tableau, documents.

26. — **Laiterie coopérative de Nalliers** (Vendée).

Tableau, documents.

27. — **Laiterie coopérative de Saint-Loup-sur-Thouet** (Deux-Sèvres).

Tableau, documents.

28. — **Laiterie coopérative de St-Michel en-l'Herm** (Vendée).

Tableau, documents.

29. — **Laiterie coopérative de Saint-Varent** (Deux-Sèvres).

Tableau, documents.

30. — **Laiterie coopérative de Saivre** (Deux-Sèvres).

Tableau, documents.

31. — **Laiterie coopérative de Surgères** (Charente-Inférieure).

Tableau, documents.

V

32. — **Caisse régionale de crédit agricole mutuel du Pays d'Auge et du Lieuvin**, 12, rue du Bouteiller, à Lisieux (Calvados).

Tableau, documents.

33. — **Caisse régionale de crédit agricole mutuel de la Beauce et du Perche**, Chartres.

Tableau, documents.

34. — **Caisse régionale de crédit agricole mutuel de Beauvais**, 12, rue du 27-Juin, à Beauvais (Oise).

Tableau, documents.

35. — **Caisse régionale de crédit agricole mutuel de Bourgogne et de Franche-Comté**, à Salins (Jura).

Tableau, documents.

36 — **Caisse régionale de crédit agricole mutuel du Gers**, Auch.

Tableau, documents.

37. — **Caisse régionale de crédit agricole mutuel de la Gironde**, 27, rue Esprit-des-Lois, Bordeaux.

Tableau, documents.

38. — **Caisse régionale de crédit agricole de la Haute-Loire**, Le Puy.

Tableau, documents.

39. — **Caisse régionale de crédit agricole mutuel de la Haute-Normandie**, Lisieux.

Tableau, documents.

40. — **Caisse régionale de crédit agricole mutuel de la Haute-Marne**, à Langres (Haute-Marne).

Tableau, documents.

41. — **Caisse régionale de crédit agricole mutuel des Hautes-Pyrénées**, Tarbes.

Tableau, documents.

42. — **Caisse régionale de crédit mutuel agricole de Lille.**

Tableau, documents.

43. — **Caisse régionale de crédit agricole mutuel de Loir-et-Cher**, Blois.

Tableau, documents.

44. — **Caisse régionale de crédit agricole mutuel du Maine**, 30, rue du Gué-de-Maulney, Le Mans.

Tableau, documents.

45. — **Caisse régionale de crédit agricole mutuel du Midi**, Montpellier.

Tableau, documents.

46. — **Caisse régionale de crédit agricole mutuel du Pas-de-Calais**, Arras.

Tableau, documents.

47. — **Caisse régionale de crédit agricole mutuel des Pyrénées-Orientales**, Perpignan.

Tableau, documents.

48. — **Caisse régionale de crédit agricole mutuel roannaise**, Roanne (Loire).

Tableau, documents.

49. — **Caisse régionale de crédit agricole mutuel du Santerre**, Péronne.

Tableau, documents.

50. — **Caisse régionale de crédit agricole mutuel de Seine-et-Oise**, Etampes.

Tableau, documents.

51. — **Caisse régionale de crédit agricole mutuel du Sud-Est**, 17, rue Centrale, Lyon.

Tableau, documents.

52. — **Caisse régionale interdépartementale de crédit agricole mutuel du Sud-Ouest**, Aire-sur-l'Adour (Landes).

Tableau, documents.

VI

53. — **Caisse locale de crédit agricole du Boulonnais**, Boulogne (Pas-de-Calais).

Tableau, documents.

54. — **Caisse locale de crédit agricole de Chartres** (Eure-et-Loir).

Tableau, documents.

55. — **Caisse locale de crédit agricole de Fleury** (Aude).

Tableau, documents.

56. — **Caisse locale de crédit agricole de Lespignan** (Hérault).

Tableau, documents.

57. — **Caisse locale de crédit agricole de Lézignan** (Hérault).

Tableau, documents.

58. — **Caisse locale de crédit agricole de Maraussan** (Hérault).

Tableau, documents.

59. — **Caisse locale de crédit pour les membres du Syndicat agricole de l'arrondissement de Montreuil-sur-Mer** (Pas-de-Calais).

Tableau, documents.

60. — **Caisse de crédit pour les membres du Syndicat agricole de l'arrondissement d'Arras** (Pas-de-Calais).

Tableau, documents.

61. — **Société agricole de crédit mutuel de Saint-Omer** (Pas-de-Calais).

Tableau, documents.

VII

62. — **M. Boué**, professeur départemental d'agriculture, Tarbes. (Opérations des caisses d'assurances mutuelles contre la mortalité du bétail des Hautes-Pyrénées.)

63. — **Caisse régionale mutuelle Incendie du Sud-Est**, 17, rue Centrale, Lyon.

Tableau, documents.

64. — **La Sarthoise, caisse d'assurances agricoles contre les accidents du travail**, 30, rue du Gué-de-Maulny, Le Mans.

Tableau, documents.

65. — **Union des Sociétés de secours mutuels contre la mortalité du bétail**, 30, rue du Gué-de-Maulny, Le Mans.

Tableau, documents.

CLASSE 106

HABITATIONS OUVRIÈRES

1. — **Abri familial** (l'), (Société coopérative d'habitation à bon marché), 7, rue Truffaut, Paris.

Tableau, Statuts.

2. — **Association fraternelle des employés et ouvrier des chemins de fer français**, 13, rue de l'Entrepôt, Paris.

Graphique, tableau avec notices explicatives, brochure avec nomenclature des maisons à bon marché, réglementation des maisons.

3. — **Badin et fils**, Barentin (Seine-Inférieure).

Tableau.

4. — **Benoit-Lévy** (Georges), 9, boulevard du Temple, Paris.

Tableau.

5. — **Bliault**, architecte, 4, rue de l'Arcade, Paris.

La maison des dames des postes, télégraphes et téléphones, tente de jeunes filles et restaurant féminin à Paris.

6. — **Caisse d'épargne et de prévoyance du Rhône**, 12, rue de la Bourse, Lyon.

Tableau.

7. — **Carmichaël et Cie**, filateurs et tisseurs de jute, à Ailly-sur-Somme, 15, rue du Louvre, Paris.

Tableau représentant un groupe de maisons ouvrières et un refuge pour non-malades.

8. — **Chaumière (la)**, 87, rue Vieille-du-Temple, Paris.

Deux panneaux.

9. — **Comité de patronage des habitations à bon marché de la Seine**, 2, rue Lobau, Paris.

Armoires à châssis; bibliothèque d'ouvrages et brochures concernant les habitations à bon marché.

10. — **Coin du feu**, Saint-Denis (Seine)

Tableaux, plans et châssis.

11. — **Coin de Terre et le Foyer**, Société anonyme de constructions ouvrières à bon marché, 55, avenue Dauphine, Orléans.

Plans, devis et pièces diverses concernant les habitations édifiées à Orléans et dans les communes voisines.

12. — **Comité central des Houillères de France**, 55, rue de Châteaudun, Paris.

Tableaux relatifs à la construction de maisons ouvrières dans les charbonnages français. (Se trouvent dans la Classe 103.)

13. — **Famille (la)**, Société d'habitations ouvrières, 10, rue de Penthièvre, Puteaux (Seine).

Tableau.

14. — **Fondation Rothschild**, 21, rue Laffitte, Paris, pour l'amélioration des conditions de l'existence matérielle des travailleurs.

Cinq tableaux.

15. — **Foyer Fraternel**, Société d'habitation à bon marché, 44, boulevard du Temple, Paris.

Plans, dessins, documents.

16. — **Foyer villeneuvois (le)**, Société coopérative de construction de maisons à bon marché, Villeneuve-Saint-Georges (Seine-et-Oise).

Plan général, photographies de types de maisons, albums contenant les plans des diverses maisons-types, les statuts, bilans, mouvement des emprunts, etc.

17. — **Maison des dames des Postes, Télégraphes et Téléphones (la)**, 41, rue de Lille, Paris.

Plans, dessins, statuts, comptes rendus d'exploitation.

18. — **Maisonnette (la)**, 8, rue du Pont-Sauvetout, Nantes.

Plan de Nantes avec indication des maisons construites, tableau graphique de la marche de la Société depuis sa fondation. Photographies et plans.

19. — **Menier**, 56, rue de Châteaudun, Paris.

Maisons ouvrières.

20. — **Ministère du travail et de la prévoyance sociale**, Direction de l'assurance et de la prévoyance sociales.

Cartogrammes, diagrammes et documents relatifs aux habitations à bon marché.

21. — **Mutuelle habitation (la)**, Société coopérative d'habitations à bon marché, 2, quai Jemmapes, Paris.

Tableau.

22. — **Œuvre bordelaise des jardins ouvriers**, 8, rue Reignier, Bordeaux.

Tableau graphique.

23. — **Œuvre lilloise des jardins ouvriers**, 64, boulevard de la Liberté, Lille.

Tableau à l'aquarelle représentant l'un des groupes de jardins de l'œuvre.

24. — **Rey** (Augustin), architecte, 119, rue de la Faisanderie, Paris.

Travaux d'architecture, aquarelles.

25. — **Rousselot** (Septime) **et Cotton** (Auguste), architectes, La Rochelle (Charente-Inférieure).

Reproduction photographique et phototypique de plans-types pour la construction d'immeubles locatifs à bon marché.

26. — **Schmoll** (Louis), avocat à la Cour d'Appel de Paris, 35, rue de Ponthieu, Paris.

Documents.

27. — **Schneider et Cie**, 42, rue d'Anjou, Paris.

Tableau.

28. — **Société française des habitations à bon marché**, 4, rue Lavoisier, Paris.

Tableau.

29. — **Société anonyme des habitations ouvrières de Passy-Auteuil**, 18, place Vendôme, Paris.

Cadre en bois contenant des dessins et photographies.

30. — **Société anonyme des hauts fournaux et fonderies de Pont-à-Mousson.**

Tableaux (se trouvent dans la Classe 21 : Mécanique générale).

31. — **Société de crédit des habitations à bon marché**, 4, rue Lavoisier, Paris.

Tableau.

32. — **Société havraise des jardins ouvriers**, 44, rue de la Bourse, Le Havre.

Tableau indiquant le plan des terrains, un modèle de bail et un extrait des statuts.

33. — **Société Immobilière de la Magdeleine**, à Villeneuve-Saint-Germain, près Soissons (Aisne).

Tableau.

34. — **Société des habitations économiques de Denain**, 21, rue de Londres, Paris.

Plans et dessins des maisons ouvrières.

35. — **Société des logements économiques pour familles nombreuses**, 137, boulevard Voltaire, Paris.

Tableaux, plans et graphiques.

36. — **Société des mines de Lens**, Lens.

Panneaux comportant plans, graphiques et photographies.

37. — **Société philanthropique**, 21, rue des Bons-Enfants, Paris.

Tableau.

38. — **Société bordelaise des habitations à bon marché**, 8, rue Reignier, Bordeaux (Gironde).

Tableau.

CLASSE 107

—

SOCIÉTÉS COOPÉRATIVES DE CONSOMMATION

1. — **Bourse des coopérations socialistes**, 21, boulevard Saint-Marcel, Paris.

Tableau.

2. — **Fédération des Sociétés coopératives P.-L.-M.**, 12, rue du Quatre-Septembre, Grenoble (Isère).

Tableau.

3. — **Fraternelle (La), Société coopérative de consommation,** 46, 48, 50, rue Gambetta, Cherbourg (Manche).

Tableau.

4. — **Magasin de Gros des Coopératives de France**, 208, rue Saint-Honoré, Paris.

Tableau.

5. — **Office coopératif**, 1, rue Christine, Paris.

Tableau.

6. — « **Ouvrière** » **(L'), Société coopérative de consommation,** rue Pierre-Letombe, Avion (Pas-de-Calais).

Tableau.

7. — **Restaurant coopératif des Étudiants,** 174, rue Saint-Jacques, Paris.

Tableau.

8. — « **Revendication** » **(La)**, **Société coopérative de consommation**, 14, 18, 20, 22, rues Mars et Roty, Puteaux (Seine).

Tableau.

9. — **Société coopérative de consommation des employés des chemins de fer P.-L.-M.**, Mâcon (Saône-et-Loire).

Tableau.

10. — **Union coopérative des Sociétés françaises de consommation**, 1, rue Christine, Paris.

Tableau.

CLASSES 108-110

INSTITUTIONS POUR LE DÉVELOPPEMENT INTELLECTUEL ET MORAL DES OUVRIERS

Initiative publique ou privée en vue du bien-être des citoyens.

1. — **Ministère des Affaires Étrangères**, quai d'Orsay, Paris.
Les progrès de l'arbitrage obligatoire de 1903 à 1908.

2. — **Académie Paris-Province**, 30, rue Saint-Georges, Paris.
Deux années de la revue *Paris-Province*.

3. — **Armand** (Ludovic), 56, rue de Provence, Paris.
« Manuel pratique de l'employé de banque et du commerçant. »

4. — **Association des anciens élèves de l'École commerciale de Paris**, 39, avenue Trudaine, Paris.
Tableau, brochures.

5. — **Association catholique des Œuvres de protection de la Jeune fille**, 35, rue de Serres, Paris.
Graphiques, publications diverses.

6. **Association fraternelle des employés et ouvriers de chemins de fer français**, 13, rue de l'Entrepôt, Paris.
Graphique général de l'Association.

7. — **Association des instituteurs pour l'éducation et le patronage de la jeunesse**, 128, boulevard Voltaire, Paris.

Graphiques.

8. — **Association philotechnique**, 47, rue Saint-André-des-Arts, Paris.

Graphique.

9. — **Association philotechnique de Saint-Denis**, 8, rue du Corbillon, Saint-Denis (Seine).

Tableau.

10. — **Association pour favoriser le placement gratuit de Français à l'étranger et aux colonies**, 1 *bis*, boulevard Arago, Paris.

Deux tableaux, ouvrages de propagande.

11. — **Association sténographique unitaire**, rue de Chabrol, Paris.

Tableaux, notices.

12. — **Ausseur et Hipp**, 51 *bis*, avenue de Ségur, Paris.

Tableau des institutions diverses en faveur du personnel.

13. — **Bernard** (Léon), éditeur, 8, rue Elzévir, Paris.

Sculpture : *La Mutualité couronnant la Solidarité.*
(Sculpteur et promoteur : MM. Bulio et Emile Vervelle.)

14. — **Bibliothèque populaire d'Economie sociale**, 59, Grande-Rue, Roubaix (Nord).

Deux tableaux.

15. — **Bibliothèque populaire des Amis de l'instruction du XIIIe arrondissement**, 59, avenue des Gobelins, Paris.

Tableau, casier avec types des volumes reliés, etc.

16. — **Bureau municipal de placement gratuit**, mairie du XVIIe arrondissement, Paris.

Tableau statistique.

17. — **Caisse de Prévoyance des agents et employés de la Société générale**, 56, rue de Provence, Paris.

Meuble avec documents divers.

18. — **Cercle Amicitia**, 12, rue du Parc-Royal, Paris.

Tableau de huit photographies.

19. — **Club athlétique de la Société générale**, 56, rue de Provence, Paris.

Meuble avec documents divers.

20. — **Congrès international des Œuvres et Institutions féminines de 1900**, comptes rendus par Mme Pégard.

Volumes.

21. — **Conseil National des Femmes françaises** (Présidente, Mme Sarah Monod), 1, avenue Malakoff, Paris.

Tableau.

22. — **Les Cornéliens**, 41, rue des Martyrs, Paris.

Tableau de programmes.

23. — **Daniel Lesueur** (Mme), au Petit-Palais (Champs-Elysées, Paris).

Brochure : *l'Evolution féminine*.

24. — **Les Défenseurs de Paris**, 8, rue des Quatre-Fils, Paris.

Tableau synoptique.

25. — **D'Estournelle de Constant**, président de la Conciliation et du Groupe parlementaire de l'Arbitrage international, 78 *bis*, avenue Henri-Martin, Paris.

Tableau des deux conférences de La Haye.

26. — **L. Douarche,** 41, rue Cambon, Paris.

Ouvrage : *Des conventions collectives relatives aux conditions du travail.*

27. — **Dispensaire antituberculeux des Mutualistes et du XIIIe arrondissement** « Fondation Emile Loubet. », 182, rue du Château-des-Rentiers, Paris.

Tableau.

28. — **Dispensaire antituberculeux des 1er et 2e arrondissements,** 11, rue Baillif, Paris.

Tableaux.

29. — **Dufayel** (Administrations et grands magasins), 13, boulevard Barbès, Paris.

Tableau graphique.

30. — **Ecole internationale des Expositions**, 5, rue Las-Cases. Paris.

Tableau et ouvrages divers.

31. — **École professionnelle Bischoffsheim,** 13. boulevard Bourdon, Paris.

Tableaux, statistiques et brochures.

32. — **Enfants de Lutèce** (les) (Société chorale), 8, rue des Vertus, Paris.

Tableau.

33. — **Fraternelle** (la) (Société mutuelle), à Fourquaux (Seine-et-Oise).

Tableau graphique.

34. — **Fricotté** (Louis-Alexandre), instituteur public, à Hendicourt (Eure).

Ouvrages : 1° *Monographie d'une commune rurale.*
Veillées rustiques, conférences populaires.

35. — **Grillet** (Louis-Etienne), inspecteur du travail dans l'industrie, 34, boulevard Laënnec, Rennes (Ille-et-Vilaine).

Différents ouvrages sur la *législation du travail* et un tableau pliant.

36. — **Guyot** (Yves), 95, rue de Seine, Paris.

Quatre ouvrages : La science économique.
2° Les conflits du travail et leur solution.
3° Les sophismes socialistes et les faits économiques.
4° Le commerce.

37. — **Harmonie des Chemins de fer de l'Ouest**, rue Saussure, 116, Paris.

Tableau et Livre d'or.

38. — **La Jeunesse vosgienne** (Association départementale d'instruction et d'éducation populaires), à Epinal.

Tableau, rapports manuscrits, travaux de maîtres et d'élèves.

39. — **Lapierre** (R.-V.-M.), 57-59, avenue Sainte-Foy, Neuilly-sur-Seine).

Ouvrage : *Parmentier, sa vie et son œuvre.*

40. — **Leymarie** (A.-J.-Adolphe), à Burie (Charente-Inférieure).

Deux ouvrages de *comptabilité*.

41. — « **Le Magasin pittoresque** », 53, rue Monsieur-le-Prince, Paris.

1° Collection complète du magazine.
2° Dix gravures sur bois.
3° Spécimens.

42. — **Manuel** (Henri), expert photographe d'art, 27, faubourg Montmartre, Paris.

43. — **Marin**, 28, rue Boissy-d'Anglas, Paris.

Tableaux et documents divers concernant la vie foraine.

44. — **Mère** (la), (œuvre d'assistance aux femmes en couches), 29, rue Tronchet, Paris.

Tableau.

45. — **Musée social** (le), 5, rue Las-Cases, Paris.

Tableau et documents divers.

46. — **Œuvre du logement mutualiste**, 47, boulevard Haussmann, Paris.

Tableau.

47. — **Œuvre des voyages scolaires et des colonies de vacances**, 71, rue Hincmar, Reims.

Tableaux et ouvrages divers.

48. — **Office du Travail** (Ministère du Travail et de la Prévoyance sociale), 80, rue de Varennes, Paris.

Graphiques et publications de l'Office du travail.

49. — **Orphelinat des Prévoyants de l'avenir**, 26, boulevard de Sébastopol, Paris.

Tableau documentaire.

50. — **Orphéon de Fourqueux**, à Fourqueux (Seine-et-Oise).

Tableau graphique.

51. — **Patronage des Écoles communales de Dupaty**, rue Dupaty, 77, Bordeaux.

Tableau graphique.

52. — **Placement gratuit des jeunes Français à l'étranger dans le commerce et dans l'industrie**, 134, rue de Rivoli, Paris.

Tableau.

53. — **Ribouleau** (Charles), 4, rue de Talleyrand, Reims.

Ouvrage : *A travers l'hygiène.*

54. — **Société académique de comptabilité**, 92, rue de Richelieu, Paris.

Tableau graphique.

55. — **Société d'encouragement pour le commerce français d'exportation**, 2, place de la Bourse, Paris.

1° Graphiques et tableaux.

2° Cinq volumes (Notice, Bulletin, Conférences).

56. — **Société d'enseignement moderne**, 30, rue des Jeûneurs, Paris.

Photographies et graphiques.

57. — **Société générale pour favoriser le développement du commerce et de l'industrie en France**, 56, rue de Provence, Paris.

Tableau.

58. — **Société pour l'extinction de la mendicité dans Bordeaux.**

Tableau.

59. — **Société nationale d'encouragement au bien**, 94, rue de la Victoire, Paris.

Deux tableaux.

60. — **Société d'épargne « la Communauté »**, 19, rue de Clichy, Paris.

Tableau graphique.

61. — **Société des gens de lettres**, 10, cité de Rougemont, Paris.

Graphiques et documents.

62. — **Société nationale d'encouragement au bien** (Section de Bordeaux), 8, rue Victoire-Américaine, Bordeaux.

Tableau.

63. — **Société philomathique de Bordeaux**, 2, cours du XXX-Juillet, Bordeaux.

Photographies, graphique, programme.

64. — **Société populaire des Beaux-Arts**, 16, rue Grange-Batelière, Paris.

Notices et gravures.

65. — **Société pour la protection des paysages de France**, 26, rue de Grammont, Paris.

Tableaux, peintures et photographies.

66. — **Société de réintégration des Alsaciens-Lorrains**, 12, boulevard Saint-Denis, Paris.

Tableau graphique.

67. — **Société républicaine des Conférences populaires**, 7, rue de l'Isly, Paris.

Manuscrits, cartes, travaux d'élèves.

68. — **Société de secours mutuels et Amicale philanthropique de Saône-et-Loire**, 22, rue Beautreillis, Paris.

Tableau graphique, diplômes, bulletin.

69. — **Société de statistique de Paris**, 28, rue Serpente, Paris.

Neuf diagrammes et table des matières du journal de la Société.

70. — **Statistique générale de France**, 97, quai d'Orsay, Paris.

Tableaux graphiques et ouvrages.

71. — **Université des Annales** (Institut littéraire et pratique. — Secrétaire-générale : Mme Ad. Brisson, née Yvonne Sarcey), 51, rue Saint-Georges, Paris.

Tableau des cours et conférences.

72. — **Union amicale des enfants de la Seine**, 16, rue de la Victoire, Paris.

Tableau en bronze, plaquette, ouvrage, bulletin.

73. — **Union des Associations philotechniques**, 47, rue Saint-André-des-Arts, Paris.

Tableau.

74. — **Union des Associations polytechniques pour le développement de l'instruction populaire**, 28, rue Serpente, Paris.

Tableau-diagramme.

75. — **Union commerciale**, à Avignon (Vaucluse).

Tableau, brochures diverses.

CLASSE 109 A

—

A) MUTUALITÉ

I

1. — **Ministère du Travail et de la Prévoyance sociale** (Direction de la Mutualité).

Cartogrammes, diagrammes et documents relatifs à la Mutualité.

2. — **Ministère du Travail et de la Prévoyance sociale** (Direction de l'assurance et de la prévoyance sociales.)

Cartogrammes, diagrammes et documents relatifs aux Sociétés de secours et de retraite des ouvriers mineurs.

II

3. — **Fédération internationale de la Mutualité**, 5, rue Las-Cases, Paris.

Documents.

4. — **Fédération nationale de la Mutualité française**, 5, rue Las-Cases, Paris.

Tableau.

5. — **Ligue nationale de la Prévoyance et de la Mutualité**, Mairie du VIe, place Saint-Sulpice, Paris.

Tableau et 16 volumes.

6. — **Union nationale des Présidents de Sociétés de secours mutuels de France,** Mairie Drouot, Paris.

Tableau et documents.

7. — **Fédération départementale de la Mutualité Charentaise**, Belle-Védelle, par Cognac (Charente).

Tableau et documents.

8. — **Fédération des Sociétés de secours mutuels de la Haute-Garonne,** 5, rue des Couteliers, Toulouse.

Tableau.

9. — **Union départementale des Sociétés de secours mutuels de la Gironde**, 30, rue de Fleurus, Bordeaux.

Tableau.

10. — **Union départementale des Sociétés de secours mutuels de la Loire**, Saint-Etienne.

Tableau.

11. — **Union des Sociétés de secours mutuels du Loiret,** 1, rue de la Bretonnerie, Orléans.

Documents.

12. — **Fédération départementale des Sociétés de secours mutuels du Lot-et-Garonne**, 46, rue de l'Université, Paris.

Tableau.

13. — **Union mutualiste du Rhône,** 6, rue de la Martinière, Lyon.

Tableau et documents.

14. — **Union mutualiste beaujolaise**, Villefranche (Rhône).

Tableau et documents.

15. — **Union des Sociétés de secours mutuels et de retraites** (1er Collège de la Seine), 2, rue Sainte-Isaure, Paris.

Documents.

16. — **Union mutualiste de la Seine-Inférieure et de l'Eure**, 19, rue Maladrerie, Rouen (Seine-Inférieure).

Tableau, documents.

17. — **Union départementale des Sociétés de secours mutuels de Seine-et-Marne**, Avon (Seine-et-Marne).

Tableau.

18. — **Fédération des Sociétés de secours mutuels de la Somme**, Hôtel de Ville d'Amiens, à Amiens (Somme).

Tableau.

19. — **Fédération des Sociétés de secours mutuels du Tarn-et-Garonne**, 12, rue Cambacérès, Paris.

Tableau.

20. — **Union des Sociétés de secours mutuels et de retraites de l'arrondissement de Pontoise**, 29 *bis*, allée Nicolas-Carnot, Le Raincy (S.-et-O.).

Tableau et documents.

21. — **Union mutualiste des cantons de Roubaix**, 59, Grande-Rue, Roubaix.

Tableau (meuble spécial).

22. — **Union nationale des Mutualités scolaires publiques**, 16, rue de Miromesnil, Paris.

Tableau.

23. — **Union des Mutualités scolaires de la Seine**, 11, rue d'Anjou, Paris.

Documents.

24. — **Comité général des Sociétés de secours mutuels et de retraite du Rhône**, 12, rue de l'Ancienne-Préfecture, Lyon.

Tableau.

25. — **Comité de la Mutualité coloniale et des Pays de protectorat**, 19, rue François-Bonvin, Paris.

Documents.

III

26. — **Agen.** — Société de Secours mutuels « **L'Union du Commerce** », 5, rue Londrade, Agen (Lot-et-Garonne).

Documents.

27. — **Aire-sur-l'Adour.** — Société de secours mutuels « **La Prévoyance d'Aire-sur-l'Adour** » (Landes).

Documents.

28. — **Alençon.** — Société de secours mutuels des Ouvriers d'Alençon, Alençon (Orne).

Tableau et documents.

29. — **Angers.** — Association de secours mutuels des Employés de la Ville d'Angers, 14, rue des Arènes, Angers (Maine-et-Loire).

Documents.

30. — **Angers.** — Caisse de l'Orphelinat des Sociétés de secours mutuels du département de Maine-et-Loire, 60, rue Plantagenet, Angers.

Tableau.

31. — **Angers.** — Caisse de Réassurances d'Angers et du département de Maine-et-Loire, 10, rue Millet, Angers.

Tableau.

32. — **Angoulême**. — Musée de la Mutualité, 6, rue d'Arc, Angoulême (Charente).

Documents.

33. — **Avon**. — Société de secours mutuels d'Avon (Seine-et-Marne).

Documents.

34. — **Bar-sur-Seine**. — Mutualité maternelle de l'Aube, Bar-sur-Seine.

Tableau.

35. — **Beauvais-sur-Matha**. — Union fraternelle de Beauvais-sur-Matha (Charente-Inférieure).

Documents.

36. — **Blois**. — Société de secours mutuels « **L'Union** », Blois.

Documents.

37. — **Bordeaux**. — Société de secours mutuels des employés de l'Octroi de Bordeaux, 71, rue du Loup, Bordeaux.

Tableau.

38. — **Bordeaux**. — Société des cochers chauffeurs et valets de chambre de Bordeaux, 57, rue Fondaudège, Bordeaux.

Documents.

39. — **Bordeaux**. — Association des anciens élèves de l'École supérieure de commerce et d'industrie de Bordeaux, 35, rue Boudet.

Tableau, documents.

40. — **Boursonne**. — Société de secours mutuels de Boursonne (Oise).

Documents.

41. — **Champigny-sur-Marne.** — Mutualité scolaire de Champigny-sur-Marne.

Tableau.

42. — **Cherbourg.** — Société de secours mutuels des établissements Simon frères, Cherbourg.

Tableau et documents.

43. — **Dijon.** — Société de secours mutuels de la manufacture des Biscuits Pernot, 14, rue Courtépée, Dijon.

Tableau.

44. — **Glasgow.** — Société française de bienfaisance à Glasgow, 24, Queen street, Glasgow.

45. — **Grenoble.** — Société de prévoyance et de bienfaisance mutuelles des gantiers de Grenoble, 15, rue Bayard, Grenoble (Isère).

Tableau.

46. — **Hallencourt.** — Mutuelle des établissements Deneux frères, Hallencourt (Somme).

Tableau.

47. — **La Rochelle.** — Société de bienfaisance et de Secours mutuels des Arts et Métiers de la ville de La Rochelle, 36, rue des Merciers, La Rochelle.

Documents.

48. — **Le Havre.** — Société amicale des ouvriers, employés, artisans et inventeurs exposants de la Seine-Inférieure, 11, rue Maurice-Havet, au Havre (Seine-Inférieure).

Documents.

49. — **Le Raincy**. — Société de secours mutuels et de prévoyance du Raincy, 29 *bis*, allée Nicolas-Carnot, Le Raincy (S.-et-O.).

Tableau.

50. — **Lille**. — Société de secours mutuels des voyageurs et employés de Lille et du nord de la France, 116, rue des Hopitaux militaires, Lille.

Tableau.

51. — **Lille**. — Fédération des anciens militaires mutualistes du Nord, 15, rue Faidherbe, Lille.

Tableau.

52. — **Lille**. — Mutualité scolaire « **La Jeunesse prévoyante de Lille** », Hôtel de Ville, Lille.

Documents.

53. — **Londres**. — Société nationale des Professeurs de français en Angleterre, Sackville House, 8ª, Red Lion Square, W. C., Londres.

Tableau, documents.

54. — **Lyon**. — Union fraternelle des Enfants de Saône-et-Loire, 13, rue des Quatre-Chapeaux, Lyon.

Documents.

55. — **Nancy**. — Société de secours mutuels des employés de Nancy, 1, rue du Manège, Nancy.

Documents.

56. — **Nancy**. — Société de secours mutuels des ouvriers et ouvrières de la Manufacture des Tabacs de Nancy, 39, rue de la Colline, Nancy.

Documents.

57. — **Marseille.** — Société philanthropique des commis et employés de la ville de Marseille, 8, rue Papère, Marseille.

Tableau.

58. — **Marseille.** — Caisse de retraite pour les deux sexes « **La Marseillaise** », 1, boulevard Dugommier, Marseille.

Documents.

59. — **Mézières.** — Sociétés scolaires de secours mutuels et de retraite de l'arrondissement de Mézières (Ardennes). Président fondateur : M. Arnoux, inspecteur primaire.

Documents.

60. — **Nancy.** — Société de secours mutuels des Familles de Nancy, 3, place Carrière, Nancy (Meurthe-et-Moselle).

Tableau.

61. — **Nîmes.** — Association des employés du commerce et de l'industrie de Nîmes, 10, rue Auguste, Nîmes.

Documents.

62. — **Paris.** — Société de secours mutuels la Fraternelle des **Vieux Allumeurs de Paris**, 26, avenue d'Orléans, Paris.

Documents.

63. — **Paris.** — Société de prévoyance et de secours mutuels des **Amis de la Fidélité**, 91, rue Nollet, Paris.

Tableau.

64. — **Paris.** — Association des **Amis de la Prévoyance et de l'Economie**, 35, rue Meslay, Paris.

Tableau.

65. — **Paris.** — Caisse de retraites et association amicale et philanthropique des employés et courtiers de l'**Annuaire Didot-Bottin**, 19, rue de l'Université, Paris.

Tableau.

66. — **Paris.** — Société de secours mutuels des **Artistes lyriques**, 3, rue de l'Echiquier, Paris.

Tableau.

67. — **Paris.** — Union mutuelle pour l'**Assurance en cas de décès**, 5, rue Las-Cases, Paris.

Documents.

68. — **Paris.** — Société de prévoyance et de secours mutuels des dames et des demoiselles du Commerce : l'**Avenir**, 37, rue de Rivoli, Paris.

Tableau.

69. — **Paris.** — Société de secours mutuels et de retraite du Grand **Bazar de la Rue de Rennes**, 136, rue de Rennes, Paris.

Tableau.

70. — **Paris.** — Société de retraites La **Boule de Neige**, 32, rue Etienne-Marcel, Paris.

Tableau.

71. — **Paris.** — Société les **Briards de Paris**, 75, boulevard de Strasbourg, Paris.

Tableau.

72. — **Paris.** — Union de la **Charcuterie**, 6, rue Turbigo, Paris.

Documents statistiques.

73. — **Paris.** — Société de secours mutuels « L'Union des anciens **Chasseurs à pied du 29e bataillon**, 46, rue Turbigo, Paris.

Tableau.

74. — **Paris.** — La Protection mutuelle des Employés et Ouvriers des **Chemins de fer français et des Colonies**, 15, quai de Valmy, Paris.

Tableau.

75. — **Paris.** — Société de secours mutuels des **Coiffeurs de Paris**, 84, faubourg Saint-Honoré, Paris.

Tableau.

76. — **Paris.** — Association amicale des anciens élèves du **Collège Chaptal**, 45, boulevard des Batignolles, Paris.

Tableau et documents.

77. — **Paris.** — Société de secours mutuels « La Neptune », association amicale des employés de la **Compagnie générale des Eaux**, 30, rue de Bagnolet, Vincennes.

Tableau.

78. — **Paris.** — Société de secours mutuels et de prévoyance des ouvriers et employés de la **Compagnie du chemin de fer d'Orléans**, 41, boulevard de la Gare, Paris.

Tableau et documents.

79. — **Paris.** — Association des **Comptables du département de la Seine**, 39, rue de Rivoli, Paris.

Tableau.

80. — **Paris.** — Association amicale de secours des Employés du **Comptoir national d'Escompte de Paris**, 14, rue Bergère, Paris.

Tableau.

81. — **Paris**. — Caisse de retraites et de prévoyance du personnel du **Comptoir national d'Escompte de Paris**, 14, rue Bergère, Paris.

Tableau.

82. — **Paris**. — Appui fraternel des Enfants de la **Côte-d'Or**, à Paris, 225, boulevard Saint-Germain, Paris.

Documents.

83. — **Paris**. — Société de secours mutuels des **Cuisiniers de Paris**, 28, place du Marché-Saint-Honoré, Paris.

Tableau.

84. — **Paris**. — Société de secours mutuels, de dotations et de retraites des **Dames Israélites de Paris**, 29, rue Bergère, Paris.

85. — **Paris**. — Société de Prévoyance des artistes **Dessinateurs et Graveurs**, 29, rue de Vaugirard, Paris.

Tableau.

86. — **Paris**. — **Dotation de la Jeunesse de France**, 25, boulevard Sébastopol, Paris.

Tableau.

87. — **Paris**. — Association des employés **Droguistes de la Seine**, 27, rue des Ecouffes, Paris.

Tableau.

88. — **Paris**. — Association des anciens élèves de l'**École commerciale de Paris**, 39, avenue Trudaine, Paris.

Tableau et documents.

89. — **Paris**. — Association amicale des anciens élèves de l'**Ecole municipale Turgot**, 69, rue Turbigo, Paris.

Tableau, documents.

90. — **Paris.** — Mutualité des **Femmes caissières-comptables et employées aux écritures**, 134, rue de Turenne, Paris.

Documents.

91. — **Paris.** — Société de secours mutuels des ouvriers et anciens ouvriers de la Maison **Fichet**, 21, rue Guyot, Paris.

Tableau, documents.

92. — **Paris.** — La **France prévoyante**, 64, rue de Rivoli, Paris.

Tableau.

93. — **Paris.** — Société de secours mutuels des **Garçons de Caisse et de Recettes de la Ville de Paris**, 18, rue de la Grange-Batelière.

Tableau.

94. — **Paris.** — Société de secours mutuels des **Garçons de magasins et professions similaires du département de la Seine**, 35-37, rue des Petits-Champs, Paris.

Tableau.

95. — **Paris.** — Société de secours mutuels des **Gens de Maison**, 10, rue de Penthièvre, Paris.

Documents.

96. — **Paris.** — Société de secours mutuels des **Graveurs en tous genres**, 61, passage Jouffroy, Paris.

Documents.

97. — **Paris.** — Société de secours mutuels et de retraites du **Greffe du Tribunal de Commerce**, 103, Faubourg-Saint-Honoré, Paris.

Tableau.

98. — **Paris.** — Société nationale mutuelle de l'**Habitation gratuite**, 24, rue Chanoinesse, Paris.

Tableau.

99. — **Paris.** — Société amicale de secours mutuels, de placement des **Haut-Marnais de Paris**, 2, rue Sainte-Isaure, Paris.

Documents.

100. — **Paris.** — Association mutuelle des **Huissiers de France, d'Algérie, des Colonies et Pays de protectorat**, 17, rue du Beaujolais, Paris.

Tableau.

101. — **Paris.** — Société de prévoyance et de secours mutuels des ouvriers et employés de la Maison **Leclaire**, 11, rue Saint-Georges, Paris.

Tableau (meuble spécial).

102. — **Paris.** — Association amicale des commis **Libraires français**, 117, boulevard Saint-Germain, Paris.

Tableau, documents.

103. — **Paris.** — Société de secours mutuels des employés **en Librairie de Paris**, cercle de la librairie, 117, boulevard Saint-Germain, Paris.

Tableau, documents.

104. — **Paris.** — Société philanthropique des commis **Marchands, Tailleurs de Paris**, 3, rue Monge, Paris.

Tableau.

105. — **Paris.** — Société de secours mutuels des **Mécaniciens, Conducteurs d'automobiles**, 5, rue Decombes, Paris.

Tableau, documents.

106. — Paris. — Les **Médaillés militaires de France**, Société de prévoyance de secours mutuels et de retraites, 73, boulevard Montparnasse, Paris.

Tableau, documents.

107. — Paris. — Société **Municipale de secours mutuels du Ier arrondissement de Paris**, 4, place du Louvre, Paris.

Tableau, documents.

108. — Paris. — Société **Municipale de secours mutuels du IXe arrondissement de Paris**, mairie du IXe arrondissement.

Tableau et documents.

109. — Paris. — Société **Municipale de secours mutuels des quartiers de la Porte-Saint-Denis et de l'Hôpital Saint-Louis**, mairie du Xe arrondissement, Paris.

110. — Paris. — Société **Municipale de secours mutuels du XIe arrondissement de Paris**, mairie du XIe, place Voltaire, Paris.

Tableau.

111. — Paris. — La **Mutualité commerciale**, 46, rue Turbigo, Paris.

Tableau et documents.

112. — Paris. — **La Mutualité hôtelière**, 19, place du Marché-Saint-Honoré, Paris.

Tableau.

113. — Paris. — La **Mutualité maternelle de Paris**, 39, rue des Petits-Champs, Paris.

Tableau et documents.

114. — **Paris.** — Société de secours mutuels des **Ouvriers teinturiers en soies de la Ville de Paris**, 80, rue de Bondy, Paris.

Tableau, documents.

115. — **Paris.** — Association mutuelle de retraites des employés de la Société anonyme **Paris-France**, 137, boulevard Voltaire, Paris.

Tableau et documents.

116. — **Paris.** — **Orphelinat mutualiste français**, 33, rue des Deux-Écus, Paris.

Tableau.

117. — **Paris.** — **Orphelinat des Employés de Banque et de Bourse**, 5, rue de Provence, Paris.

Tableau.

118. — **Paris.** — Caisse de retraite des **Employés de Banque**, 5, rue de Provence, Paris.

Tableau.

119. — **Paris.** — « La Tutélaire » des **Postes, Télégraphes et Téléphones**, 7, rue Vineuse, Paris.

Tableau.

120. — **Paris.** — Société d'assistance mutuelle générale « Union et Fraternité » entre les employés des **Postes, Télégraphes et Téléphones**, 58, rue J.-J.-Rousseau, Paris.

Tableau, documents.

121. — **Paris.** — Société amicale et de prévoyance de la **Préfecture de police**, Préfecture de police, Paris.

Tableau, documents.

122. — Paris. — La **Prévoyance commerciale**, 9, rue du Caire, Paris.

Tableau, documents.

123. — Paris. —Caisse de pensions et de secours des employés des **Recettes centrales, Recettes et Perceptions de la Seine**, 16, place Vendôme, Paris.

Tableau.

124. — Paris. — Société mutuelle de prévoyance **Sainte-Véronique**, 33, rue du Sentier, Paris.

Tableau.

125. — Paris. — Société amicale et philanthropique de **Saône-et-Loire**, 22, rue Beautreillis, Paris.

Documents.

126. — Paris. — **Société scolaire municipale de secours mutuels et de retraite du XIIe arrondissement**, Mairie du XIIe, Paris.

Tableau.

127. — Paris. — Société municipale **scolaire de secours mutuels et de retraite du XVIIIe arrondissement**, 115, rue Ordener, Paris.

Tableau.

128. — Paris. — Société **scolaire municipale de secours mutuels et de retraite du XIXe arrondissement**, mairie des Buttes-Chaumont, Paris.

Tableau.

129. — Paris. — La **Sécurité de la Vieillesse**, 13, faubourg Saint-Denis, Paris.

Tableau.

130. — **Paris**. — Huitième association des employés et agents de la **Société générale**, 54, rue de Provence, Paris.

Tableau.

131. — **Paris**. — Association amicale des **Sourds-Muets de la Seine, Seine-et-Oise et départements limitrophes**, mairie du VIe arrondissement, Paris.

Tableau.

132. — **Paris**. — Union des **Sous-Agents des télégraphes de la Seine**, 88, rue Boileau, Paris.

Documents.

133. — **Paris**. — Le **Soutien des Familles**, 32, rue Etienne-Marcel, Paris.

Tableau.

134. — **Paris**. — Société de prévoyance « **La Terre Promise** », 27, rue du Château-d'Eau, Paris.

Tableau et documents.

135. — **Paris**. — Société philanthropique l'**Union du Commerce**, 7, rue du Bourg-l'Abbé, Paris.

Tableau.

136. — **Paris** — **Union médicale et pharmaceutique du département de la Seine**, 35-37, rue des Petits-Champs, Paris.

Tableau.

137. — **Paris**. — **Vétérans des armées de terre et de mer**, 6, rue de Marengo, Paris.

Tableau.

138. — **Paris**. — Caisse des veuves et orphelins des **Vétérans des armées de terre et de mer**, 13, avenue de l'Opéra, Paris.

Tableau et documents.

139. — **Paris**. — Société de protection mutuelle des **Voyageurs de commerce**, 13, boulevard de Strasbourg, Paris.

Tableau.

140. — **Paris**. — Association des **Voyageurs du commerce et de l'industrie**, 64, boulevard Sébastopol, Paris.

Tableau.

141. — **Perpignan**. — Société de secours mutuels et de retraites des **Instituteurs et Institutrices de Perpignan**, à Perpignan (Pyrénées-Orientales).

Documents.

142. — **Rimogne**. — Société de secours mutuels et de retraites de la **région de Rimogne**, Rimogne (Ardennes).

Tableau.

143. — **Roubaix**. — Les **Prévoyants de l'industrie et du commerce Roubaisiens**, Roubaix.

Tableau (meuble spécial).

144. — **Roubaix**. — **Mutualité maternelle roubaisienne**, Roubaix.

Tableau (meuble spécial).

145. — **Roubaix**. — Le **Pain quotidien**, Roubaix.

Tableau (meuble spécial).

146. — **Roubaix**. — Société de secours mutuels l' « **Employé** », 1, rue du Grand-Chemin, Roubaix.

Tableau.

147. — **Rouen**. — Société de secours mutuels et de retraites l' « **Émulation chrétienne de Rouen** », 19, rue Maladrerie, Rouen.

Tableau.

148. — **Saint-Étienne**. — **Union du Commerce et de l'Industrie de Saint-Étienne**, 6, place du Peuple, Saint-Etienne.

Documents.

149. — **Sainte-Hélène**. — Société libre de secours mutuels « **La Sainte-Hélène** », Sainte-Hélène.

Documents.

150. — **Saint-Hillaire-lez-Cambrai**. — Société de secours mutuels et de retraites « **Prévoyance et Solidarité** », Saint-Hilaire-lez-Cambrai (Nord).

Documents.

151. — **Saintes**. — Société de secours mutuels des **Sapeurs-Pompiers**, Saintes (Charente-Inférieure).

Tableau.

152. — **Saint-Quentin**. — Société de secours mutuels des **Employés, Voyageurs et Dessinateurs de Saint-Quentin** (Aisne).

Tableau, documents.

153. — **Thury-en-Valois**. — Société de secours mutuels des **Bergers de l'Oise, l'Aisne et de Seine-et-Marne**, Thury-en-Valois (Oise).

Documents.

154. — **Toulouse**. — Société de protection mutuelle et de retraites des **Voyageurs de commerce de Toulouse** et du **Sud-Ouest**, 20, place du Capitole, Toulouse.

Tableau et documents.

155. — **Toulouse.** — Société de secours mutuels « **La Réunion amicale des enfants de l'Hérault à Toulouse** », 9, arcade du Capitole, Toulouse.

Tableau.

156. — **Toulouse. — La Goutte d'Or**, société nationale de secours en cas d'infirmité et d'assurance mutuelle au décès, 20, place du Capitole, Toulouse.

Tableau.

157. — **Vanves.** — Société scolaire de prévoyance mutuelle et de retraite du canton de Vanves, 15, rue Gambetta, Châtillon-sous-Bagneux (Seine).

Tableau.

158. — **Vienne.** — Mutualité maternelle de Vienne et de l'Isère, Vienne.

Tableau et documents.

159. — **Vire.** — Association mutuelle des ouvriers et ouvrières (Ancienne Philanthropique de la Draperie), place Saint-Thomas, Vire (Calvados).

Documents.

IV

160. — **L'Avenir de la Mutualité**, 10-12, rue Saint-Christoly, Bordeaux.

Tableau.

161. — **Le Mutualiste Lyonnais**, 7, rue Thomassin, Lyon (Rhône).

Collection de journaux.

162. — **Mutualiste de la Seine**, 2, rue Sainte-Isaure, Paris.

Collection du journal.

163. — **Le Mutualiste de Seine-et-Marne**, Avon (Seine-et-Marne).

Collection de journaux.

164. — **La Mutualité Corporative**, 8, rue Coquillière, Paris.

Collection de journaux.

165. — **Nord Mutualiste**.

Collection du journal.

166. — **La Semaine mutualiste du journal « le Soir »**, 1 *bis*, boulevard des Italiens, Paris.

Collection du journal.

V

167. — **Arboux** (Jules), 21, rue Le Verrier, Paris.

Documents.

168. — **Bleton** (Auguste), membre du Conseil supérieur de la Mutualité, 14, quai de l'Archevêché, Lyon.

Volumes.

169. — **Caron** (Camille-Ernest), inspecteur primaire, 6, rue de la Sous-Préfecture, Doullens (Somme).

Tableau.

170. — **Duquenne** (Edouard), 59, Grande-Rue, Roubaix.

Tableau (meuble spécial).

171. — **Gilbault** (Henri), inspecteur d'académie, 1, route de Limoux, Carcassonne (Aude).

Documents.

172. — **Goblet**, architecte-expert, 75, boulevard de Strasbourg, Paris.

Tableau ; projet de la maison de la Mutualité.

173. — **Guillot** (Léon), 32, rue Etienne-Marcel, Paris.

Brochures.

174. — **Hébrard** (Jean), 12, rue Cambacérès, Paris.

Documents.

175. — **Mabilleau** (Léopold), 5, rue Las-Cases, Paris.

Volumes et documents.

176. — **Matrat** (Paul), 45, rue d'Auteuil, Paris.

Vulgarisation de l'épargne pour la retraite parmi les classes ouvrières et l'enfance.

177. — **Petit** (Edouard), inspecteur général de l'Instruction publique, 36, boulevard Flandrin, Paris.

Tableau.

178. — **Rey** (Alexandre), 16, rue Cuvier, Lyon.

Volume.

179. — **Thomas** (Louis-Joseph), 1, rue de Valois, Paris.

Une brochure.

180. — **Vermont**, 19, rue Maladrerie, Rouen.

Ouvrages.

B) INSTITUTIONS PATRONALES

181. — **A Badin et fils**, à Barentin (Seine-Inférieure).

Tableau.

182. — **Banque de France**, à Paris.

Tableau.

183. — **Bertaut, Blancard frères**, 40, rue Bonaparte, Paris.

Tableau.

184. — **Blanchisserie et Teinturerie de Thaon**, à Thaon-les-Vosges.

Tableau.

185. —**Christofle et Cie**, 56, rue de Bondy, Paris.

Tableau.

186. — **Compagnies des chemins de fer**, exposition collective des six grandes Compagnies françaises : Nord, Est, Ouest, Orléans, P.-L.-M., Midi.

Tableau.

187. — **Compagnie des docks et entrepôts de Marseille**, 21, rue de Londres, à Paris.

Tableau.

188. — **Direction des Chemins de fer de l'État**, 42, rue de Châteaudun, Paris.

Tableau.

189. — **Esnault, Pelterie, Barbet, Massin et Cie**, tissage de Renancourt, à Amiens (Somme).

Tableau.

190. — **Filature d'Oissel**, à Oissel (Seine-Inférieure).

Tableau.

181. — **Établissements Halimbourg-Akar réunis**, 1, place des Victoires, Paris.

Tableau.

192. — **Société « Le Louvre »**, 1, rue Marengo, Paris.
Tableau.

193. — **Menier**, 56, rue de Châteaudun, Paris.
Tableau.

194. — **Ch. Mildé fils et Cie**, 51, 58, 60, rue Desrenaudes, Paris.
Documents.

195. — **Muller, Roger et Cie**, 108, avenue Philippe-Auguste, Paris.
Tableau.

196. — **Picon et Cie**, Levallois-**Perret** (Seine).
Tableau.

197. — **Usines du Pied-Selle**, Fumay (Ardennes).
Tableau.

198. — **Parfumerie Ed. Pinaud**, 18, place Vendôme, Paris.
Tableau.

199. — **Société des hauts fourneaux et fonderies de Pont-à-Mousson (Meurthe-et-Moselle)**.
Tableau.

200. — **Société des raffinerie et sucrerie Say**, 123, boulevard de la Gare, Paris.
Tableau.

201. — **Simon et Cie**, 15, rue Fontaine-au-Roi, Paris.
Tableau.

202. — **« La Samaritaine »**, rue du Pont-Neuf, Paris.
Tableau.

CLASSE 109 B

SOCIÉTÉS D'ASSURANCES. CAISSES D'ÉPARGNE

1. — **M. Bellom**, ingénieur en chef au corps des mines, 16, rue Daubigny, Paris.

Les lois d'assurances ouvrières à l'étranger, 9 vol. — De la responsabilité en matière d'accident du travail, 1 vol.

2. — **Caisse nationale des retraites pour la vieillesse**, 56, rue de Lille, Paris.

Tableau résumant l'objet et le fonctionnement de l'institution. Tableaux graphiques indiquant l'importance des versements reçus par la caisse nationale, des rentes viagères qu'elle sert et des remboursements de capitaux qu'elle effectue. Table de mortalité, tarifs. Rapports sur la situation de la Caisse nationale et notices de propagande : modèle des livrets remis aux déposants et des titres de rentes.

3. — **Caisse nationale d'épargne.**

Tableau, documents.

4. — **Caisse d'épargne et de prévoyance de Paris.**

Tableau.

5. — **Caisse d'épargne et de prévoyance du Rhône.**

Tableau.

6. — **Caisse d'épargne et de prévoyance de Reims.**

Tableau.

7. — **Collectivité des sociétés d'assurances contre les accidents agricoles.**

Tableau.

8. — **Collectivité des assurances contre la grêle.**

Tableau.

9. — **Comité des compagnies des assurances françaises sur la vie,** 2, rue Pillet-Will, Paris.

Tableau.

10. — **Compagnie anglaise opérant en France.**

Tableau.

11. — **Compagnies ou sociétés françaises d'assurances sur la vie,** 2, rue Pillet-Will, Paris.

Tableau.

12. — **Exposition collective des sociétés mutuelles et compagnies anonymes d'assurances françaises contre l'incendie,** 9, place Vendôme, Paris.

Tableau.

13. — **Institut des Actuaires français,** 5, rue Las-Cases, Paris.

Tableau.

14. — **M. Lefort,** avocat au Conseil d'Etat et à la Cour de cassation, 54, rue Blanche, Paris.

Traité théorique et pratique des contrats d'assurances sur la vie, 4 vol. — Les assurances sur la vie en droit international privé, 1 vol. — Études et Nouvelles Études sur les assurances sur la vie, 2 vol. — Petit Dictionnaire de Jurisprudence des assurances sur la vie, 1 vol.

15. — **Ministère du travail et de la prévoyance sociale**, direction de l'assurance et de la prévoyance sociales.

Cartogrammes, diagrammes et documents relatifs aux assurances contre les accidents du travail et sur la vie.

16. — **Ministère du travail et de la prévoyance sociale**, direction de l'assurance et de la prévoyance sociales.

Cartogrammes, diagrammes et documents relatifs aux caisses d'épargne.

17. — **Sociétés d'assurances mutuelles contre les accidents du travail.**

Tableau.

18. — **Société d'assurance mutuelle à forme tontinière.**

Tableau.

19. — **Syndicat des Compagnies françaises d'assurances contre les accidents**, 23, rue de Londres.

Tableau.

20. — **Syndicat de garantie contre les accidents du travail.**

Tableau.

CLASSES 111 & 112

—

HYGIÈNE. — ASSISTANCE PUBLIQUE ET BIENFAISANCE PRIVÉE

1. — **Abri de l'enfance**, 9, place des Ternes, Paris.
Trois tableaux.

2. — **Alliance d'hygiène sociale**, 23, rue Las-Cases, Paris.
Tableau, collection des *Annales*, brochure de propagande.

3. — **Asile Saint-Léonard**, Couzon (Rhône).
Cartes murales et brochures.

4. — **Assistance maternelle et infantile de Plaisance**, 66, rue Vercingétorix, Paris.
Tableau.

5. — **Association catholique des œuvres de protection de jeunes filles**, 35, rue de Sèvres, Paris.
Tableaux statistiques, graphiques et publications diverses.

6. — **Association centrale française contre la tuberculose** (Dr Landouzy), 15, rue de l'Université, Paris.
Tableaux pédagogiques.

7. — **Association Valentin Haüy, pour le bien des aveugle** 7 et 9, rue Duroc, Paris.
Photographies, graphiques, brochures, médailles.

8. — **Atelier refuge, colonie agricole et patronage de Rouen,** 33, route de Darnétal, Rouen.

Photographies.

9. — **Bazar de la charité, Musée de la charité et Union charitable et sociale,** 25, rue Pierre-Charron, Paris.

Tableau explicatif des diverses fondations.

10. — **Bliault,** architecte du gouvernement, 4, rue de l'Arcade, Paris.

Maison des dames des P. T. T.

11. — **Charité maternelle,** 240, faubourg Saint-Honoré, Paris.

Deux tableaux statistiques.

12. — **Colonie agricole de Mettray,** M. Georges Picot, 51, rue Pigalle, Paris.

Tableau.

13. — **Comité de la Société des ateliers d'aveugles,** 17, place Vendôme, Paris.

Tableau statistique.

14. — **Comité d'études et de patronage pour l'amélioration du sort des marins pêcheurs,** 42, rue Saint-Jacques, Paris.

Tableau.

15. — **Comité de défense des enfants traduits en justice,** 1, cité Vaneau, Paris.

Tableau et divers volumes.

16. — **Comité havrais de défense des enfants traduits en justice,** 13, rue Fontenelle, Le Havre.

Tableau, statistique et annuaires.

17. — **Comité marseillais de défense des enfants traduits en justice**, 70, rue Montgrand, Marseille.

Tableau.

18. — **Comité national des Congrès d'assistance**, 101, boulevard Murat, Paris.

Tableau.

19. — **Conseil national des femmes françaises**, 1, avenue Malakoff, Paris.

Tableau graphique.

20. — **Comité de la soupe populaire des Ternes**, 43, avenue des Ternes, Paris.

Tableau graphique.

21. — **Crèche de la Bastide**, 8, rue Reignier, Bordeaux.

Tableau graphique.

22. — **Dispensaire de la Protection mutuelle des chemins de fer français et des colonies**, 15, quai Valmy, Paris.

(Exposé classe 109 A, Groupe du Ministère du Travail, Direction de la Mutualité.)

23. — **Dreyfus** (Ferdinand), 98, avenue de Villiers, Paris.

Ouvrage sur l'Histoire de l'Assistance.

24. — **Ecole professionnelle d'assistance aux malades**, 10, rue Amyot, Paris.

Documents divers en vitrine.

25. — **Ecole des mères**, 12, rue Miromesnil, Paris.

Tableau, ouvrages divers.

26. — **Enfant (l')**, revue mensuelle, 24, rue de Condé, Paris.

Deux volumes de la Revue.

27. — **Foyer maternel**, 6 bis, rue de l'Abbé-Grégoire, Paris.
Tableau et photographies.

28. — **Foyer de l'ouvrière**, 93, rue Réaumur, Paris.
Photographies et brochures.

29. — **Goutte de lait (la)**, 76, rue de Mer, Fécamp.
Tableaux, statistiques, brochures.

30. — **Hôpital français de Londres**, 172, Shaftesbury. Avenue Londres, W. C.
Plans et photographies.

31. — **Institut Pasteur de Paris**, 25, rue Dutot, Paris.

32. — **La Croix blanche** (société antialcoolique), 127, boulevard Raspail, Paris.
Tableau.

33. — **Ligue française des mères de familles**, 4, rue Richepanse, Paris.
Tableau.

34. — **Ligue nationale contre l'alcoolisme**, 50, rue des Écoles, Paris.
Tableau.

35. — **Ligue populaire pour le repos du dimanche**, 28, rue Serpente, Paris.
Ouvrages divers et affiches.

36. — **Maison de convalescence française de Brighton**, 172, Shaftesbury, Avenue London. W. C.
Photographies et plans.

37. — **Maison de travail de Thiais**, 1, 3, 5, rue de Choisy, Thiais (Seine).

Affiche et photographies.

38. — **Ministère de l'Intérieur**. — Direction de l'assistance et de l'hygiène publiques (M. Mirman, directeur).

Tableaux divers.

39. — **Office central des œuvres de bienfaisance**, 175, boulevard Saint-Germain, Paris.

Tableaux.

40. — **Œuvres antialcooliques des Vosges**, à Thaon-les-Vosges (Vosges).

Tableau.

41. — **Œuvre d'assistance par le travail** (Mme de Prat), boulevard Crevat-Durand, Fontainebleau.

Plans et graphiques.

42. — **Œuvre bordelaise de l'assistance par le travail**, 29, rue Peyreblanque, Bordeaux.

Tableau.

43. — **Œuvres des bains-douches**, 8, rue Reignier, Bordeaux.

Tableau graphique.

44. — **Œuvre des colonies scolaires de vacances**, 6, rue de Louvois, Paris.

Tableau statistique et photographique.

45. — **Œuvre nouvelle des crèches parisiennes**, 20, rue Erlanger, Auteuil.

Tableau.

46. — **Œuvre de bienfaisance**, fondée à Belleville, par Miss de Broen, 3, rue Clavel, Paris.

Tableau et photographies.

47. — **Œuvre du vêtement de l'écolier**, 84, rue de la Mare, Paris.

Statuts.

48. — **Œuvre des enfants tuberculeux d'Ormesson**, 35, rue de Miromesnil, Paris.

Quatre tableaux.

49. — **Œuvre des Crèches parisiennes**, 113, avenue Victor-Hugo, Paris.

Tableau.

50. — **Œuvre des jardins scolaires d'expérience**, 77, rue Dupaty, Bordeaux,

Tableau graphique, photographie, plan de jardin.

51. — **Œuvre des layettes**, 9, place des Ternes, Paris,

Tableau.

52. — **Œuvre libératrice : Société de préservation et de relèvement pour les jeunes filles**, 1, avenue Malakoff, Paris.

Tableau graphique.

53. — **Œuvre des maisons de famille pour jeunes filles isolées**, 114, rue du Bac, Paris.

Tableau.

54. — **Œuvre de propagande scientifique et pratique (L'enseignement à la caserne)**, Fontaines-St-Martin (Rhône).

Tableau et brochure.

55. — **Œuvre des libérées de St-Lazare**, place Dauphine, Paris.

Tableau.

56. — **Œuvre des orphelins de la Préfecture de police**, à la Préfecture de police, Paris.

Tableau statistique.

57. — **Œuvre de la tuberculose humaine**, 9, rue Bellefond, Paris.

Cinq tableaux, brochures et instruments sanitaires.

58. — **Œuvre des tuberculeux adultes de Paris**, 66, rue Vercingétorix, Paris.

Tableau.

59. — **Patronage de détenues et des libérées**, 21, rue Michel-Bizot, Paris.

Tableaux statistiques.

60. — **Patronage des prisonnières libérées**, 27, cours du Jardin Public, Bordeaux.

Graphique ; deux volumes ; une photographie.

61. — **Pouponnat maternel de la parfumerie Klotz et Cie**, 18, place Vendôme, Paris.

Tableau.

62. — **La Pouponnière**, 4, rue Boissière, Paris.

Tableaux. Album. Brochures.

63. — **Préfecture de la Seine**, Direction de l'Assistance publique (M. Mesureur, directeur), 1, avenue Victoria, Paris.

Tableau, cartes.

64. — **Préservation de l'enfance contre la tuberculose**, 4, rue de Lille, Paris.

Photographies diverses.

65. — **M. Sachet**, président du Tribunal civil de Vienne (Isère).

Ouvrages sur l'assistance des vieillards, infirmes et incurables.

66. — **Société anti-alcoolique des agents de chemins de fer**, 2, boulevard Exelmans, Paris.

Tableau.

67. — **Société antituberculeuse de l'enseignement primaire de la Seine**, 5, rue du Commandant-Lancey, Paris.

Tableau et un volume.

68. — **Société protectrice de l'enfance**, 19, rue de Saint-Pétersbourg, Paris.

Tableau.

69. — **Société des Crèches**, 15, avenue d'Iéna, Paris.

Tableaux et bulletins.

70. — **Société générale des prisons**, 14, place Dauphine, Paris.

Bulletins (*Revue pénitentiaire et de droit pénal*).
Tableau.

71. — **Société d'allaitement maternel**, 9, rue Jean-Baptiste-Dumas, Paris.

Tableau.

72. — **Société de patronage des prisonniers libérés de Bordeaux**, 97, rue Malbec.

Album de photographies et plans ; graphique ; brochures et six tableaux.

73. — **Société amicale de bienfaisance** (Mme Weill), 43, rue Blanche, Paris.

Tableau et brochures.

74. — **Société amicale d'études des bureaux de bienfaisance de Paris**, 18, boulevard Saint-Germain, Paris.

Collection du *Bulletin*.

75. — **Société française de tempérance de la Croix-Bleue**, 55, rue de Vaugirard, Paris.

Tableau.

76. — **Société de patronage des libérés et des enfants moralement abandonnés du Nord**, 35, rue Jacquemard-Giélée, Lille.

Tableau.

77. — **Société de patronage des jeunes adultes**, 122, faubourg Saint-Honoré, Paris.

Tableau.

78. — **Société de patronage des prisonniers libérés protestants et Maison de travail**, 36, rue Fessart, Paris.

Tableau.

79. — **Société pour le patronage des jeunes détenus et des jeunes libérés de la Seine**, 9, rue de Mézières, Paris.

Tableau.

80. — **Société générale pour le patronage des libérés**, 5, rue Villersexel, Paris.

Tableau.

. — **Société de secours aux familles des marins pêcheurs naufragés**, 87, rue de Richelieu, Paris.

Tableau et photographies.

82. — **Société internationale pour l'étude des questions d'assistance**, 49, rue Miromesnil, Paris.

Tableau et ouvrages divers.

83. — **Société des visiteurs pour le relèvement des familles malheureuses**, 5, rue de Poitiers, Paris.

Tableau et imprimés.

84. — **Société de protection des engagés volontaires**, 11 *bis*, rue de Milan, Paris.

Tableaux.

85. — **Société antiesclavagiste** (M. Georges Picot, président), 11, rue du Regard, Paris.

Tableau et photographies.

86. — **Touring-Club de France**, 65, avenue de la Grande-Armée, Paris.

Une chambre hygiénique pour hôtels de touristes.

87. — **Union amicale des enfants de la Seine**, 19, rue de la Victoire, Paris.

Tableau et brochures.

88. — **Union des sociétés de patronage de France**, 31, rue Washington, Paris.

Tableau, bulletins et ouvrages divers.

89. — **Union française de Bruxelles**, 18, rue Jules-Van-Praët, Bruxelles.

Tableau graphique.

90. — **Union catholique de la Gironde**, 5, place Puy-Paulin, Bordeaux.

Tableau.

91. — **Union chrétienne des jeunes gens de Paris**, 14, rue de Trévise, Paris.

Tableau et brochures.

92. — **Union des colonies de vacances et œuvres du grand air**, 133, rue Cardinet, Paris.

Tableaux.

93. — **Union d'assistance par le travail du XVIe arrondissement**, mairie du XVIe, Paris.

Affiches et brochures.

94. — **Union française pour le sauvetage de l'enfance**, 108, rue Richelieu, Paris.

Photographies, statistiques, brochures.

95. — **Union familiale**, 185 rue de Charonne, Paris.

Tableau, brochures.

96. — **Union d'assistance par le travail du VIe arrondissement de Paris**, 75, boulevard Montparnasse, Paris.

Tableaux graphiques, brochures et documents divers.

97. — **Union internationale des amies de la jeune fille**, 6, rue Herschel, Paris.

Tableau statistique.

GROUPE XVI B

MÉDECINE, CHIRURGIE, HYGIÈNE

CLASSE 16

MÉDECINE ET CHIRURGIE

1re Partie. — Stérilisation, Instruments, Orthopédie.

1. — **Aniodol** (Société de l'), 32, rue des Mathurins, Paris.
   Produits antiseptiques.

2. — **Barbarin** (Dr), 186, faubourg Saint-Honoré, Paris.
   Documents et photographies concernant le *Dispensaire*, hôpital privé de Marie-Thérèse et le *Nursing* volontaire de France.

3. — **Bardy**, 7, rue de Rome, Paris.
   Produits et pansements stérilisés.

4. — **Barrère**, 3, boulevard du Palais, Paris.
   Bandages herniaires adoptés par l'armée française.

5. — **Bascourret**, pharmacien, 21, boulevard Haussmann, Paris.
   Produits du docteur Voebt.

6. — **Benoît**, 9, chaussée d'Antin, Paris.
   Ozonateurs, appareils purificateurs de l'air par évaporation continue. Lampes hygiéniques. Ozono Soap antiseptique.

7. — **Bobier** (Dr), 116, rue de la Boétie, Paris.
Appareil compresseur du sein pour la guérison des tumeurs inflammatoires. — Un volume d'hygiène sociale. — L'hygiène de l'ouvrier.

8. — **Bordeaux Nectar**, 72, boulevard du Bouscat, Bordeaux.
Produits non fermentés, ni alcoolisés pour usage médical.

9. — **Bougard** (Dr), rue Guillaume-Tell, Paris.
Comprimés de ferment lactique.

10. — **Boutry**, 1, rue Odessa, Paris.
Produits stérilisés.

11. — **Buchet et Cie**, 21, rue des Nonnains-d'Hyères, Paris.
Objets de pansements « Pharmacie centrale de France ».

12. — **Cathelin** (Dr), 21, rue Pierre-Charron, Paris.
Plans. Instruments de chirurgie. — Collection chirurgicale.

13. — **Chateau** (Dr), 22, quai du Louvre, Paris.
Appareils dentaires.

14. — **Chatelain** (J.-L.), 15, rue de Paris, à Puteaux (Seine).
Alexine et Urodonal, produits pharmaceutiques.

Collectivité des auteurs.

15. — Barbarin (Dr), 136, faubourg Saint-Honoré, Paris.

16. — Beurnier (Dr). 40, rue François-Ier, Paris.

17. — Bobier (Dr), 116, rue de la Boétie, Paris.

18. — Boncour (Dr), 164, faubourg Saint-Honoré, Paris.

19. — Bonjean (Dr), 25, avenue Wagram, Paris.

20. — Bonnard, 73, boulevard de Courcelles, Paris.

21. — Borne, 31, rue de Sèvres, Paris.

22. — Buchet, 21, rue des Nonains-d'Hyères, Paris.

23. — Byla Jeune, à Gentilly (Seine).

24. — Cazaux (Dr), 30, rue Gustave-Courbet, Paris.

25. — Cazin (Dr), 7, place de la Madeleine, Paris.

26. — Chatelain, 15, rue de Paris, à Puteaux (Seine).

27. — Chatin (Dr), 53, rue de Clichy, Paris.

28. — Coste (lieutenant-colonel), Ministère de la guerre, Paris.

29. — Delafon (Maurice), 14, quai de la Râpée, Paris.

30. — Dufour (Dr), 49, avenue Victor-Hugo, Paris.

31. — Emery (Dr), 105, rue Saint-Lazare, Paris.

32. — Filassier (Dr A.), 3, rue Edouard-Detaille, Paris.

33. — Fleig (Dr), 2, rue de Tournon, Paris.

34. — Frémont (Dr), Société de médecine de Nice.

35. — Gallard (Dr), à Biarritz.

36. — Gastou (Dr), 47, rue de Rome, Paris.

37. — Germain, 14, rue Duquesne, Toulon.

38. — Grunber (Dr), 5, boulevard de Clichy, Paris.

39. — Guermonprez (Dr), à Lille.

40. — Guillemonat (Dr), 13, avenue de l'Opéra, Paris.

41. — Hennequin (Dr), 31, rue de Maubeuge, Paris.

42. — Jeannel (Dr), 15, avenue de Ségur, Paris.

43. — Joland, à Boncé, près Argentan (Orne).

44. — Jolivel-Teillon (représenté par M. Girard), 20, rue St-Lazare, Paris.

45. — Larauza (Dr), Médecin des Thermes de Dax (villa Eden), rue Chanzy, Dax (Landes).

46. — Lemerle, 45, rue de la Tour-d'Auvergne, Paris.

47. — Le Mellier de Labarthe (Dr), 14, rue des Remparts, Toulouse.

48. — Le Pace Viger (Dr), Bureau d'hygiène, Orléans.

49. — Lipinska (Dr), à Luxeuil (Haute-Saône).

50. — Lucien-Graux (Dr), 95, avenue Kléber, Paris.

51. — Luys (Dr), 20, rue de Grenelle, Paris.

52. — Madeuf (Dr), 80, boulevard Port-Royal, Paris.

53. — Menier, 10, rue de la Néva, Paris.

54. — Miquet (Dr), Les Tourelles, à Saint-Gauburge (Orne).

55. — Monprofit (Dr), rue de la Préfecture, à Angers (M.-et-L.).

56. — Morichau-Beauchant, 21, rue d'Alsace-Lorraine, à Poitiers.

57. — Picqué (Dr), 81, rue Saint-Lazare, Paris.

58. — Pelon (Dr), à Montpellier.

59. — Pussy-Cat, 7, rue Papillon, Paris.

60. — Ramally, médecin-major au 9e cuirassiers, à Noyon (Oise).

61. — Rey, 119, rue de la Faisanderie, Paris.

62. — Roussel (Dr Géo), 101, avenue des Champs-Élysées, Paris.

63. — Sardou, 8, rue Verdi, Nice.

64. — Simon (Robert) (Dr), 110, rue du Bac, Paris.

65. — Springer, 97, boulevard Malesherbes, Paris.

66. — Suarez de Mendoza, 22, avenue Friedland, Paris.

67. — Thouvenin, à Bonnelles (Seine-et-Oise).

68. — Wormser (Dr), 31, rue de Rome, Paris.

Collectivité de la Presse médicale française

69. — Annuaire général du commerce et de l'industrie des spécialités pharmaceutiques et hygiéniques, 20, rue Saint-Lazare, Paris.

70. — Annales de dermatologie, 120, boulevard Saint-Germain, Paris.

71. — Annales de l'Institut Pasteur, 120, boulevard Saint-Germain, Paris.

72. — Annuaire général de l'Hygiène et de la Salubrité (M Vincent), 121, rue de Turenne, Paris.

73. — Archives de médecine des enfants, 120, boulevard Saint-Germain, Paris.

74. — Archives internationales de Laryngologie, d'Ontologie, etc. (Dr Chauveau), 225, boulevard Saint-Germain, Paris.

75. — Archives internationales thérapeutiques et physiologiques, 8, place de l'Odéon, Paris.

76. — Archives médico-chirurgicales de poitiers (Dr Beauchand), 21, rue d'Alsace-Lorraine, Poitiers.

77. — Bulletin de la Société de prophylaxie sanitaire (Dr Emery), 15, rue Soufflot, Paris.

78. — Bulletin professionnel des infirmières et gardes-malades (Mme Gillot), 5, rue Sainte-Beuve, Paris.

79. — Gazette des Eaux (Dr Lucien-Graux), 95, avenue Kléber, Paris.

80. — Gazette des Hôpitaux de Toulouse (M. Dupin, directeur), 3, avenue Lafayette, Toulouse.

81. — Gazette hebdomadaire des sciences médicales de Bordeaux (Dr Courtin), 23, rue Margaux, Bordeaux.

82. — Gazette Médicale de Paris (Dr Lucien-Graux), 95, avenue Kléber, Paris.

83. — Journal de Physiologie, 120, boulev. St-Germain, Paris.

84. — Nature (la), 120, boulevard Saint-Germain, Paris.

85. — Nouvelle iconographie de la Salpêtrière, 120, boulevard Saint-Germain, Paris.

86. — Œuvre de l'enseignement médical complémentaire (H. Bozot, président), 8, rue François-Millet, Paris.

87. — Presse médicale (la), 120, boulevard Saint-Germain, Paris.

88. — Revue de la Tuberculose, 120, boulevard Saint-Germain, Paris.

89. — Revue de Gynécologie, 120, boulevard St-Germain, Paris.

90. — Revue d'Hygiène, 120, boulevard Saint-Germain, Paris.

91. — Revue d'Orthopédie, 120, boulevard Saint-Germain, Paris.

92. — Revue neurologique, 120, boulevard St-Germain, Paris.

93. — **Delair**, 12, rue Cernuschi, Paris.

Appareils prothétiques pour restauration de la face. Voiles du palais et larynx artificiel Delair.

94. — **Dépensier**, pharmacien, rue du Bac, Rouen (Seine-Inférieure).

Pansements, eau précieuse Dépensier.

95. — **Dispensaires antituberculeux mutualistes « fondation nationale Émile Loubet »**, 182, rue du Château-des-Rentiers, Paris.

Dessins et Documents.

96. — **Dumouthiers**, 11, rue de Bourgogne, Paris.

Chloroforme en tubes scellés à la lampe.

97. — **École Dentaire de Paris** (Dr Lemerle, vice-président délégué), 45, rue de la Tour-d'Auvergne, Paris.

Documents, livres, tableau et programme d'enseignement de l'art dentaire.

98. — **Edet**, pharmacien, à Alençon (Orne).

Produits stérilisés « Pyroléol » contre les brûlures.

99. — **Enseignement orthopédique** (fondé par la Chambre syndicale des instruments et appareils de l'Art médical et chirurgical), 10, rue de Lancry, Paris.

Plans, graphiques, brochures.

100. — **Eury et Cie**, Angoulens-sur-Mer (Charente-Inférieure).

Lait stérilisé pour usage médical.

101. — **Fleury** (Dr), 13, boulevard de la Chapelle, Paris.

Produits hygiéniques.

102. — **Flicoteaux, Borne, Boutet**, 83, rue du Bac, Paris.

Dessins, lave émaillée, stérilisation, installation de salles d'opération.

103. — **Franck et Cie**, 25, boulevard des Capucines, Paris.

Appareils de précision. Instruments acoustiques pour sourds. Prothèse auriculaire.

104. — **Froussard** (Dr), 55, rue Cardinet, Paris et à Plombières (Vosges).

Oléo-vecteurs. Canule recto-syphoïde. Tube porte-canule. Ouvrages de médecine.

105. — **Gaillard**, 9, rue Danton, Paris.

Instruments de chirurgie en gomme et en caoutchouc. Bandages.

106. — **Gastou** (Dr), 47, rue de Rome, Paris.

Livre; trousse de chirurgie.

107. — **Gérin** (Dr Médéric-Thomas de), 120, avenue des Champs-Élysées, Paris,

Instruments de chirurgie.

108. — **Godon** (Dr), Directeur de l'Ecole dentaire de Paris, 45, rue La Tour-d'Auvergne, Paris.

Tableau, livres, programmes et tableaux de l'art dentaire.

109. — **Hartenberg** (Dr), 64, rue de Monceau, Paris.

Myotonomètre servant à mesurer le tonus musculaire. — Volumes de science médicale.

110. — **Infroit** (Dr), chef du Service radiographique à la Salpêtrière, 167, boulevard Saint-Germain, Paris.

Épreuves radiographiques.

111. — **Jousset** (Dr), 241, boulevard Saint-Germain, Paris.

Tableau.

112. — **Kraus**, docteur ès-sciences, 37, rue Godot-de-Mauroi, Paris.

Produits hygiéniques, appareils, antiseptiques, pansements anesthésiques, produits dentaires.

113. — **Langenhagen** (de) (Dr), Plombières-les-Bains (Vosges).

Plan d'un appareil pour le lavage de l'intestin. Travaux et publications diverses.

114. — **Laurens** (Dr), 60, rue de la Victoire, Paris.

Instruments de chirurgie.

115. — **Le Ferment** (Société), 77, rue Denfert-Rochereau, Paris.

Produits à la lacto-bacilline. Poudres. Comprimés. Bouillons.

116. — **Legrand** (Oculariste), 17, rue Vivienne, Paris.

117. — **Lequeux**, 64, rue Gay-Lussac, Paris.

Appareils de stérilisation pour instruments de chirurgie.

118. — **Leval** (Dr), 5, rue Clément-Marot, Paris.

Volumes et instruments concernant l'hygiène.

119. — **Lièvre** (Dr), 1, place du Louvre, Paris.

Instruments de chirurgie.

120. — **Lucien-Graux** (Dr), 95, avenue Kléber, Paris.

« Gazette Médicale de Paris », fondée en 1830 (édition espagnole) ; Bibliothèque de la « Gazette Médicale de Paris » ; « Cryoscopie des Eaux minérales ».

121. — **Luer**, 104, boulevard Saint-Germain, Paris.

Instruments de chirurgie.

122. — **Luys** (Dr), 20, rue de Grenelle, Paris.

Instruments de chirurgie.

123. — **Marquay** (Julien), à Dunkerque (Nord).

Appareils orthopédiques.

124. — **Mille** (Pharmacie Commerciale de France), 25, rue Drouot, Paris.

Objets de pansements. Lampe Septylax (pour assainir les appartements) du Dr Gustin. Produit antibacillaire « Ellima's-Neuralgie ».

125. — **Millet**, à Saint-Lupicin (Jura).

Articles tournés en os, corozo et bois exotiques pour accessoires de chirurgie, pharmacie, industrie du caoutchouc, etc.

126. — **Molinié** (Dr), 17, rue dé Courbevoie, à La Garenne-Colombes (S.-et-O.).

Articles pour hygiène. Nouveau hochet hygiénique pour favoriser la dentition.

127. — **Monprofit** (Dr), professeur à l'Ecole de Médecine, rue de la Préfecture à Angers (Maine-et-Loire).

Instruments et publications scientifiques.

128. — **Moria**, 108, boulevard Saint-Germain, Paris.

Instruments de chirurgie.

129. — **Mougin** (Dr), 25, boulevard Beaumarchais, Paris.

Pharmacies de voyages et de château. Pansements complets. Seringues à injections hypodermiques.

130. — **Pannetier**, manufacturier, à Commentry (Allier).

Orthopédie, bandages herniaires.

131. — **Péarson** (Edward-T.), 11, rue Payenne, Paris.

Produits hygiéniques des usines Pearson. Préparations aux Vasogènes (sodosol, créosotosol, salicylosol, etc.).

132. — **Pegot** (Dr), 71, rue de Lyon, Paris.

Ferments du Dr Pegot. Ferments Vitis et pur jus de raisin Vitis.

133. — **Picard** (Les fils de H.), 131, boulevard Sébastopol, Paris.

Instruments de chirurgie et de précision. Outils. Instruments et fournitures dentaires.

134. — **Picqué** (Dr), 81, rue Saint-Lazare, Paris.

Pavillon d'opérations du Service départemental d'aliénés de la Seine. Tableaux, livres.

135. — **Picquet**, pharmacien, à Crécy-sur-Serre (Aisne).

La *Punaizine*, produit désinfectant. La *Pouletine*, remède contre la mortalité de la volaille.

136. — **Plisson** (Maison Delamotte), 68, rue Jean-Jacques-Rousseau, Paris.

Instruments de chirurgie en gomme et en caoutchouc.

137. — **Rainal frères**, 23, rue Blondel, Paris.

Orthopédie. Bandages.

138. — **Robert**, place Daumesnil, Paris.

Stérilisateurs, biberons.

139. — **Robert et Carrère**, 37, rue de Bourgogne, Paris.

Produits stérilisés et autoclaves.

140. — **Schwartz**, 6, place Salamandre, Nîmes (Gard).

Pharmacie pour dentiste.

141. — **Tissus Tetra** (Société Française des), 3, rue d'Anjou, Paris.

Tissus hygiéniques, articles pour pansements.

142. — **Van Steenbrugghe et Breton**, 41, rue de Rivoli, Paris.
Bandages, orthopédie, instruments de chirurgie.

143. — **Vergne et Bouisseren**, 116, rue de Rivoli, Paris.
Instruments de chirurgie en gomme et en caoutchouc. Sondes, bougies, canules.

144. — **Wickham** (G. et H.), 15, rue de la Banque, Paris.
Bandages herniaires et appareils de l'art médical.

145. — **Wulfing-Luer**, 104, boulevard Saint-Germain, Paris.
Instruments de chirurgie.

146. — **Zund-Burguet**, 1, rue de Stockholm, Paris.
Appareils de physiologie.

2e Partie. — Eaux médicinales et Stations climatériques.

147. — **Aix-les-Bains** (ville d') (Savoie), établissement thermal géré par l'Etat français.
Eau des deux Reines. Carte sanitaire. Plan topo-relief.

148. — **Ajaccio** (Corse), **Grand-Hôtel** (Paul Lafond, propriétaire).
Plans. Brochures.

149. — **Alet** (Aude), Source communale.
Eaux minérales.

150. — **Amélie-les-Bains** (Pyr.-Or.), Eaux sulfurées sodiques. Grand hôtel et Bains (E. Monod, directeur).
Statistiques, photographies.

151. — **Amélie-les-Bains** (Pyr.-Or.), Établissement thermal (Pujade, propr.).
Photographies, statistiques.

152. — **Amélie-les-Bains** (Pyr.-Or.), Syndicat d'initiative.

Statistiques, plans et photographies.

153. — **Arcachon** (Gironde), Station forestière et marine.

Plan en relief à 1 pour 2.000 exposé par le Dr Festal, villa David à Arcachon.

154. — **Bagnères-de-Luchon** (Haute-Garonne), (Ville et Compagnie fermière représentées par M. Bonnemaison, maire, et M. Crémieux, président du Conseil d'administration).

Vue panoramique, photographies, appareils, bouteilles, etc...

155. — **Bagnoles-de-l'Orne** (Orne), Établissement thermal, (A. Hartog, administrateur), 6, rue Tronchet, Paris.

Eaux minérales, photographies.

156. — **Bourboule** (P.-de-D.) (Cie des Eaux minérales de la), 29, rue Drouot, Paris.

Eaux minérales, photographies.

157. — **Carron de la Carrière** (Dr), 2, rue Lincoln, Paris.

Carte des stations thermales maritimes et climatériques avec l'itinéraire des voyages d'études médicales.

158. — **Cauterets** (H.-Pyr.), Établissement thermal (Lareng, Ch., directeur).

Photographies, albums.

159. — **Chambre de commerce britannique de la Riviera**, Villa Agitna, à Cannes.

Affiches, brochures, tableaux et publicité pour les villes de la Riviera.

160. — **Châtel-Guyon** (P.-de-D.), (Soc. des Eaux de), 1, rue Rossini, Paris.

Eaux minérales, photographies.

161. — **Contrexéville** (Vosges) (Soc. des Eaux de), 8, rue de Hanovre, Paris.

Tableaux. Eaux minérales.

162. — **Enghien-les-Bains** (S.-et-O.), Établissement thermal (Dr Perrier, adm.).

Eaux sulfureuses et produits dérivés.

163. — **Eaux-Bonnes** (B.-Pyr.), (Société thermale des), 20 *bis*, rue Esprit-des-Lois, Bordeaux.

Tableaux, eaux minérales sulfureuses.

164. — **Évian-les-Bains** (Hte-Savoie), (Soc. an. des Eaux minérales d'), (Maurice Bernard, administrateur), 21, rue de Londres, Paris.

Eaux minérales.

165. — **Fou** (Thermes de la), Saint-Paul-de-Fenouillet (Pyr.-Or.). Billès, propr.

Eaux minérales, photographies.

166. — **Lamalou-les-Bains** (Hérault), Commission locale.

Photographies, plans, etc.

167. — **Lamalou-les-Bains** (Hérault), Établissement thermal, (M. Cére, prop.), 27, rue de Rome, Paris.

Eau minérale.

168. — **Luchon** (H.-Garonne), Compagnie fermière de l'Établissement et du Casino.

Vues photographiques et appareils.

169. — **Martigny-les-Bains** (Vosges), Établissement thermal (Despoisse, dir.), 31, rue Lepeletier, Paris.

Eaux minérales, photographies.

170. — **Menton** (Alpes-Maritimes) (Municipalité de) (M. Fontana, maire).

Album du réseau d'égouts. Plans, photographies.

171. — **Mont-Dore** (P.-de-D.) (Compagnie fermière de l'Établissement thermal du), 8, boulevard Poissonnière, Paris.

Eaux minérales, photographies, vues, pâtes pectorales du Mont-Dore.

172. — **Neubourg** (Eure) (Société fermière de la Source Sanson). Siège social : 10, rue Caumartin, Paris.

Eau minérale oxygénée naturelle.

173. — **Nice** (Fédération des syndicats d'initiative de la Côte d'Azur, à la Mairie), Nice.

Microramas, photographies et documents.

174. — **Nice**, Municipalité, M. Sauvan, sénateur-maire.

Plans d'assainissement, études, vues, photographies.

175. — **Orezza** (Corse) (concession de l'eau de), Administration, 103, rue Lafayette, Paris.

Eau minérale naturelle ferrugineuse gazeuse.

176. — **Pau** (Basses-Pyr.) (Syndicat d'initiative de Pau-Béarn-Pyrénées), 5, rue Gambetta, Pau.

Plans, albums, panorama des Pyrénées, photographies de sports divers.

177. — **Pau** (Basses-Pyr.). Municipalité.

Photographies, plans des égouts, canalisation hydraulique et tramways.

178. — **Plombières** (Vosges) (Compagnie fermière des Sources et Etablissements thermaux), 20, boulevard des Capucines, Paris.

Eaux minérales, appareils spéciaux. Photographies.

179. — **Royat** (P.-de-D.) (Compagnie générale des Eaux minérales de) (J. Daniac, Administrateur).

Eaux minérales. Produits.

180. — **Saint-Boës** (Basses-Pyr.) (Joseph Blanc, adm.), à Orthez (Basses-Pyr.).

Eaux minérales.

181. — **Saint-Nectaire** (P.-de-D.) (Société des Eaux thermales de), 14, rue des Pyramides, Paris.

Eaux minérales, tableaux, cartes postales, bonbons; produits divers.

182. — **Vernet-les-Bains** (Pyr.-Or.) (Grand Établissement thermal, E. Kiechle, dir.).

Tableaux, plans, etc.

183. — **Vernet** (Ardèche) (Société générale des Eaux minérales du) (L. Montagné, dir.), 9, rue de la Bourse, Paris.

Eaux minérales.

184. — **Vichy** (Allier) (Cie fermière de l'Établissement thermal de) (Propriété de l'Etat), 24, boulevard des Capucines, Paris.

Eaux minérales, sels, produits.

185. — **Vichy** (Allier) (Société générale d'Eaux minérales naturelles de Vichy et du bassin de Vichy, à) (C. Blanchonnet, prés.).

Eaux minérales, pastilles, comprimés Vichy-Lardy.

186. — **Vichy** (Allier) (Source du Dôme thermal, David, propr.), rue Sornin, Vichy.

Eaux thermales, produits.

CLASSE 111

—

HYGIÈNE

1. — **Arnould**, 31, rue Bonaparte, Paris.
Tableau.

2. — **Baudry et Cie**, 2, boulevard Beaumarchais, Paris.
Appareils divers pour la désinfection.

3. — **Corbeil**, 2, rue Baudin, Paris.
Crachoir hydro-automatique.

4. — **Desgorges**, rue des Changes, Chartres.
Dessins.

5. — **Desnoyers**, 120, rue de Rivoli, Paris.
Tableau.

6. — **Frise** (Henry de), 38, rue du Louvre, Paris.
Tableaux et photographies, modèle d'appareil.

7. — **Kestner**, 7, rue de Toul, Lille.
Appareils destinés à assurer l'hygiène dans les ateliers.

8. — **Le Garrec**, 8, rue des Francs-Bourgeois, Paris.
Tableau.

9. — **Legros** (G.), 121, avenue de Wagram, Paris.
Monographie : Hôpital Boucicaut. — Perspective.

10. — **Maisonneuve**, 51, boulevard Richard-Lenoir, Paris.
Tubs, bains de pieds, etc.

11. — **Mantelet**, 79, rue de Turbigo, Paris.
Colliers-douche, pompes, etc.

12. — **Méran**, 155, faubourg Poissonnière, Paris.
Filtres pasteurisateurs.

13. — **Picot** (Lessive Phénix), 41, rue de l'Echiquier, Paris.
Produits pour blanchir le linge.

14. — **Prost**, 102, boulevard Beaumarchais, Paris.
Chauffe-bains, mélangeurs, etc.

15. — **Rey** (A.), 119, rue de la Faisanderie, Paris.
Dessins.

16. — **Saba** (Léon), 14, route de Toulouse, Carcassonne.
Appareil (essuie rasoir) antiseptique pour salons de coiffure.

17. — **Société d'Épuration et d'Assainissement**, 28, rue de Châteaudun, Paris.
Plans et appareils d'assainissement.

18. — **Toisoul-Fradet**, 111, boulevard de l'Hôpital, Paris.
Plans, tableaux.

GROUPE XVII

COLONISATION

Pavillon de l'Algérie

CLASSE 113

1. — **Gouvernement général de l'Algérie.**

Documents divers se rapportant à l'agriculture et à la colonisation, à l'industrie, au commerce et à l'administration, photographies, graphiques, plans, cartes, collections forestières et minéralogiques.

2. — **Hyam** (Joseph-C,), Mustapha-Alger.

Guide illustré de l'Algérie en langue anglaise.

3. — **Jourdan** (Adolphe), Alger.

Cartes, plans, livres en texte arabe, kabyle, berbère.
Revue africaine, revue algérienne et tunisienne.

4. — **Moliner-Violle** (Michel), Saint-Eugène, Alger.

Carte en relief.

5. — **Musée des antiquités algériennes et d'art musulman,** Alger.

Bijoux indigènes, armes, objets divers, étoffes, cuirs.

6. — **Office du gouvernement général de l'Algérie,** à Paris.

Bulletin de l'Office.

7. — **Société de géographie d'Alger et de l'Afrique du Nord,** à Alger.

Bulletins de la Société.

CLASSE 114

1. — **Chemins de fer de l'État.**

Documents intéressant les lignes algériennes de l'État.

2. — **Compagnie des chemins de fer de Paris à Lyon et à la Méditerranée**, 88, rue Saint-Lazare, à Paris.

Documents divers intéressant le réseau du P.-L.-M. algérien.

3. — **Compagnie générale transatlantique**, 6, rue Auber, à Paris.

Documents divers intéressant les lignes algériennes, modèle du paquebot à turbines « Charles Roux ».

CLASSE 115 B

DÉPARTEMENT D'ALGER

1. — **Comice agricole des Aribs**, à Aïn-Bessem
Amandes, céréales, eaux-de-vie, vins.

1 *bis.* — Albertini (Joseph), Aumale.
Céréales, vins.

2. — Amoretti (Joseph), Aboutville.
Céréales, vins.

3. — Arène (Edouard), Aïn-Bessem.
Céréales, vins.

4. — Bellegarde (Clovis), Aboutville.
Céréales, vins.

5. — Besson (Georges), Aïn-Bessem.
Céréales, vins.

6. — Blanc (René), Aïn-Bessem.
Céréales, vins.

7. — De Blay (Henri), Aïn-Bessem.
Céréales, vins.

8. — Bordier (Emile), Aumale.
Avoine, blé dur.

9. — Cantier (Antoine), Aïn-Bessem.
Vins.

10. — Cantier (Jacques), Aïn-Bessem.
Vins.

11. — Coste (Ernest), Aïn-Bessem.
Céréales, vins.

12. — Dauvergne, Aïn-Bessem.
Blé dur, vins.

13. — Desplanche (André), Aïn-Bessem.
Vins.

14. — Doudey (Nicolas), Aïn-Bessem.
Blé dur, vins.

15. — Drevot (Louis), Les Trembles.
Avoine, blé dur, orge.

16. — Dubœuf (Charles), Aïn-Bessem.
Blé dur.

17. — Durand (Pierre), Aïn-Bessem.
Avoine, blé dur, vins.

18. — Ferréol (Vincent), Aïn-Bessem.
Blé dur, vins.

19. — Filliol (Gustave), Aïn-Bessem.
Blé dur, vins.

20. — Frémion (Jules), Les Trembles.
Avoine, blé dur.

21. — Gaillard (Baptiste), Aïn-Bessem.
Avoine, blé dur.

22. — Goubeaud (Docteur Auguste), Aumale.
Blé dur.

23. — Laugier (Casimir), Aboutville.
Avoine, blé dur, vins blancs et rosés.

24. — Marcellin (Aimé), Aïn-Bessem.
Blé dur, vins.

25. — Maurel (Eugène), Aïn-Bessem.
Avoine, blé dur.

26. — Mouniquet (François), Bertville.
Blé dur, vins.

27. — Paris (Jean), Bertville.
Amandes, avoine, blé dur, vins.

28. — Peyron (Joseph), Aïn-Bessem.
Vins.

29. — Pierrard (Georges), Aïn-Bessem.
Blé dur, vins.

30. — Puybareau-Mazières, Bir-Rabalou.
Blé dur semoulier.

31. — Revol (Auguste), Hoche.
Blé dur.

32. — Rougon (Célestin), Aboutville.
Vins.

33. — Ruidavetz (Pierre), Aïn-Bessem.
Vins.

34. — Salomon (Jean), Aïn-Bessem.
Blé dur, vins.

35. — Sapor (Eloi), Aïn-Bessem.
Blé dur, orge.

35 *bis*. — Saurel (Elie), Hoche.
Vin rouge.

36. — Scheffer (Emile), Bertville.
Blé dur, vins.

37. — Séramy (Baptiste), Albertiville.
Blé dur, vins.

38. — Solacroup (Pierre), Aïn-Bessem.
Vins.

39. — Soria (Emmanuel), Aïn-Bessem.
Blé dur, vins.

40. — Tartaix (Henri), Aïn-Bessem.
Avoine, blé dur, orge.

41. — Tour (François), Aïn-Bessem.
Blé dur, vins.

42. — Trouin (Auguste), Aïn-Bessem.
Amandes, blé dur, vins.

43. — Ulpat (Joseph), Aïn-Bessem.
Amandes, eaux-de-vie, vins.

44. — Vasse (Auguste), Aïn-Bessem.
Vins.

45. — Vaudey (Charles), Bertville.
Avoine, blé dur, vins.

46. — Vollhardt (Philippe), Aumale.
Vins.

47. — **Comice agricole de Boufarik**, à Boufarik.
Céréales, crin végétal, essences, eaux-de-vie, eau de fleur d'oranger, huile d'olive, vins.

47 *bis*. — Bitoun (Joseph), Boufarik.
Avoine, blé dur, eau de fleur d'oranger, essences d'eucalyptus, géranium, marjolaine, orge.

48. — Britto (Vincent), Boufarik.
Crin végétal,

49. — Buffard (Louis), Boufarik.
Vins blanc, blanc doux, rouge.

50. — Daboussy (Ferdinand), Boufarik.
Eau-de-vie de vin blanc, rosé, rouge.

51. — Durand (Henri), Chebli.
Avoine, blé dur, blé tendre, essence de géranium, orge.

52. — Joandel, Boufarik.
Vin blanc, muscat.

53. — Gaillard (François), Boufarik.
Alcool de vin, eau-de-vie de marc.

54. — Liautard (Firmin), Boufarik.
Vin blanc, rosé. rouge, grenache.

55. — Montagné (Joseph), Boufarik.
Alcool et eaux-de-vie de vin.

56. — Raffin (Alfred), Boufarik.
Alcool de vin, vin blanc, rosé.

57. — Scherrer (Charles), Boufarik.
Essences d'eucalyptus globulus, de fenouil amer, géranium, menthe

58. — Séguin (Pierre), Saoula.
Vin rouge.

59. — Teule, Souma.
Huile d'olive.

60. — **Comice agricole de l'Est de la Mitidja,** à l'Alma.
Blé dur, blé tendre, farine, huile d'olive, semoules, sons, vins.

60 *bis*. — Bernot (Victor), La Réghaïa.
Vin rouge.

61. — Besson-Perrault (Paul), La Réghaïa.
Vins blancs, rouge, vin mousseux.

62. — Duroux (Jean), Rouïba.
Blé tendre, dur, farine, semoule, son, vins blanc et rouge.

63. — Martin-Saint-Léon (Georges), La Réghaïa.
Vin rouge.

64. — Masclaux (Victor), Beni-Amran.
Vin rouge.

65. — Simonin (Jean), La Réghaïa.
Vin rouge,

66. — Torrès (Joseph), Rouïba.
Vins, muscat.

67. — Du Vigneau (Alfred), Beni-Amran.
Huile d'olive.

68. — **Comice agricole de Koléa**, à Koléa.

Essence de géranium, eau-de-vie de vin, ouvrages de broderie et dentelles, vins.

68 *bis*. — Delaunay (Augustin), Saïghr.

Vin blanc et rouge.

69. — Demange de Subligny (Gaston), Tekteka-Koléa.

Essence de géranium, olives, vin blanc, rouge, rosé.

70. — Desarbres (Léon), Koléa.

Vin rosé.

71. — Duchêne-Marullaz (Veuve), Saïghr.

Eau-de-vie de vin.

71 *bis*. — Duchon (Louis), Koléa.

Vin rouge, insecticide.

71 *ter*. — Fournier (Eugène), Koléa.

Vin rouge.

72. — Jacquemont (Camille), Douaouda.

Vin blanc, rouge.

72 *bis*. — Jacquemont (Jules), Koléa.

Vin rouge.

73. — Jamot, Berbessa-Koléa.

Vin rosé, rouge.

74. — Mesnil (Armand), Chaïba.

Vin blanc, rouge.

75. — Ouvroir indigène de Koléa (Mme Ventre-Varnier, directrice).

Ouvrages de broderie et dentelles.

75 *bis.* — Retout (Albert), Koléa.
Vin blanc, rouge.

76. — Terras (Paulin), Saïghr.
Vin rouge, rosé.

77. — **Comice agricole de Marengo**, à Marengo.
Alcool de vin, céréales, crin végétal, eau-de-vie de marc, essences, fèves, huile d'olive, marbres et minerais, pois, sable, sorgho à balai, tabacs en feuilles, tartres et lies, vins et moûts concentrés.

77 *bis.* — Alla (Veuve J.), Bourkika.
Céréales, vins gris, rouge.

78. — Anglivel (Alcide), Desaix.
Eau-de-vie de vin.

79. — Azais (Frédéric), Marengo.
Alcool de vin, eau-de-vie de marc.

80. — Bachelier (Nicolas), Tipaza.
Fèves, pois chiches, vins.

81. — De Beauchamp (Alidas), Desaix.
Vin rouge.

82. — Billon (Charles), Marengo.
Alcool de vin, tartres et lies de vin sèches.

83. — Boudet (Charles), Marengo.
Céréales diverses.

83 *bis.* — Buisine (Henri), Marengo.
Vin rouge.

84. — Clot (Auguste), Kouali-Tipaza.
Vin blanc, rouge, rosé.

85. — Despaux (Ernest), Meurad.
Avoine, caroubes, coton, vin blanc, rouge.

86. — Domard (Joseph), Bou-Yersen.
Vin blanc, rouge.

87. — Domard (Paul), Bou-Yersen.
Vin blanc, rouge.

88. — Dufour (Léopold), Montebello.
Tabacs en feuilles.

89. — Durand Palerme (Docteur Edmond), Desaix.
Vin blanc, rouge.

90. — Fages (Joseph), Desaix.
Vin blanc, rouge.

90 *bis*. — Hardy (Alfred), Marengo.
Vin rouge.

91. — Holden (J.) et Cox (Alfred), Marengo.
Vin blanc, rouge.

92. — Jarre (Henri), et Marés (Roger), Villebourg.
Essence de géranium, gelée de raisins, huile d'olive, moût concentré, vin de liqueur.

93. — De Laderrière (René), Marengo.
Blé dur, vin rosé, rouge.

94. — Laget frères, Meurad.
Vin rouge.

95. — Laly (Adolphe), Le Ravin-Hamman, Righa.
Vin blanc, rouge.

96. — Lamairesse (Georges), Bou-Yersen.
Avoine, eau-de-vie, vin blanc, rouge.

97. — De Laroche-Kérandraon (Hilaire), Tamelatti.
Amandes, caroubes, huile d'olive, sapindus, vin blanc, gris.

98. — Lecrosnier (Baptiste), Desaix.
Vin rouge.

99. — Legris (Eugène), Meurad.
Vin blanc, rosé, rouge.

100. — Lorion frères, Marengo.
Paille de sorgho à balais, vin rouge.

101. — Masquefa (François), Mont-Louis, Montebello.
Céréales, fèves, bois, tabac.

102. — Masseriau (Benoît), Marengo.
Vin rouge.

103. — Monniot (Veuve), Marengo.
Vin blanc, rosé, rouge.

104. — Muller (Jean-François), Marengo.
Eau-de-vie de vin, vin rouge.

105. — Nadal (Baptiste), Marengo.
Crin végétal.

106. — Nadal (Marius), Bourkika.
Crin végétal.

107. — Paccaud (Jean), Desaix.
Vin rouge.

108. — Pain (Ferdinand), Marengo
Vin muscat.

109. — Pradal (Félix), Marceau.
Lignite, minerai de fer, sable pour verrerie.

109 *bis*. — Reitch (A.), Meurad.
Vin rouge.

110. — Renout (Charles), Desaix.
Vin rouge.

111. — Riboulet (Charles), Meurad.
Alcool de vin, pommes de terre, vin blanc, gris, rouge.

112. — Rolland (Ferdinand), Tripaza.
Marbres.

113. — Rosello (Bernard), Bourkika.
Vin blanc, rouge.

114. — Sabatier (Élisée), Desaix.
Vin rouge.

115. — Sauveton (Amédée), Marengo.
Céréales, fèves, pois, vin blanc, gris, rouge.

116. — Serrette (Émile), Bourkika.
Vin blanc, rouge.

117. — Sidler (Arthur), Marengo.
Eau-de-vie, vin rouge.

118. — Telfour frères, Meurad.
Vin blanc, rouge.

119. — Théron (Henri), Tipaza.
Vin blanc, rouge.

120. — Théron (Marius), Tipaza.
Vin rosé, rouge.

121. — Thomas (Émile), Desaix.
Avoine, vin rouge.

122. — Torrès (Louis), Marengo.
Crin végétal ouvré.

123. — Toupry (Édouard), Marengo.
Vin rouge.

124. — Trémaux (Héritiers), Tipaza.
Alcool, vin rouge.

125. — Vitaux (Fernand), Meurad.
Eau-de-vie, huile d'olives, vin blanc, gris, rouge.

126. — **Comice agricole de Médéa**, à Médéa.
Alfa, céréales, alcool de marc, eaux-de-vie de vin et de marc, farine, pâtes alimentaires, semoule, tartres et lies, vins.

126 *bis*. — Acker (Ernest), Médéa.
Vin rouge.

127. — Bérard (Jean), Lodi.
Vin blanc, rouge.

128. — Blayac (Joseph), Médéa.
Vin blanc, rouge.

129. — Boisset (Louis), Médéa.
Pâtes alimentaires, vin blanc, muscat, rouge.

130. — Bonnet (Veuve Paul), Ben-Chicao.
Vin blanc, rouge.

131. — Brunet (Victor), Damiette.
Vin blanc, rouge.

132. — Cailleau (Eugène), Ben-Chicao.
Vin rouge.

133. — Campos (Joseph), Médéa.
Tartres et lies de vin.

134. — Camy (François), Loverdo.
Vin rouge.

135. — Clariond frères, Damiette.
Vin rouge.

136. — Combes (Pierre), Loverdo.
Vin rouge.

137. — Commune mixte de Berrouaghia.
Blé, orge.

138. — Commune mixte de Chellala.
Alfa.

139. — Cortès (Léon), Médéa.
Farine, semoule.

140. — Demangeat (Lucien), Berrouaghia.
Vin blanc, rouge.

141. — Donius (Ferdinand), Médéa.
Vin blanc, rouge.

142. — Fallet (Jean), Aïn-Stara.
Eau-de-vie, vin blanc, muscat, vin rouge.

143. — Flouttard (Veuve), Ben-Chicao.
Vin rouge.

144. — Foucher (Sylvain), Médéa.
Vin rouge.

145. — Foulon (Alexandre), Ben-Chicao.
Vin rouge.

146. — Foulon (Jean-Baptiste), Ben-Chicao.
Vin rouge.

147. — Gristi frères, Médéa.
Vin blanc, rosé, rouge.

148. — Humbert (Édouard), Berrouaghia.
Vin blanc, rouge.

149. — Jourdan (David), Médéa.
Vins.

150. — Kadouche (David), Médéa
Vin blanc, rouge.

151. — Lacroix (Paul), Ben-Chicao.
Vin rouge.

152. — Lapostolle (Jean-Baptiste), Médéa.
Vin blanc, rouge.

153. — Lémestoff (Léon) père, Damiette.
Vin rouge.

154. — Magnas (Jean), Loverdo.
Vin blanc, rouge.

155. — Malleval (Joannès), Loverdo.
Vin rouge.

156. — Malleval (Michel), Damiette.
Alcool et eau-de-vie de marc.

157. — Marty (Guillaume), Ben-Chicao.
Vin rouge.

158. — Masson (Alexandre), Médéa.
Vin rouge.

159. — Mateu (Louis), Loverdo.
Vin blanc, rouge.

160. — de Mestral (Paul), directeur de l'École Roudil, Ben-Chicao.
Vin blanc, rouge.

161. — Misset (Alexis), Médéa.
Vin rouge.

162. — Nicloux (Aimé), Médéa.
Blé dur, orge blanche.

163. — Payrouse (Léon), Loverdo.
Vin blanc, rouge.

164. — Payrouse (Paulin), Loverdo.
Vin blanc, rouge.

165. — Péan (Louis), Médéa.
Vin blanc, rouge.

166. — Pellaprat (Marcelin), Loverdo.
Vin rouge.

167. — Régler (Pierre), Médéa.
Vin blanc, rouge.

168. — Requin (Désiré), Damiette.
Vin blanc, rouge.

169. — Rochedy (Étienne), Ben-Chicao
Vin rouge.

170. — Silvestre (Jules-François), Médéa.
Vin rouge.

171. — Valla (Louis), Médéa.
Vin blanc, rouge.

172. — Vaqué (Élie), Médéa.
Vin blanc, rouge.

173. — Vignau (Alexandre), Ben-Chicao.
Vin rouge.

174. — **Comice agricole de l'arrondissement de Miliana**, à Affreville.
Blé dur, crin végétal, fèves.

174 *bis*. — Bouzar Ben Kouider, Lavigerie.
Blé dur, fèves.

175. — Faure et Mougeot, Pont-du-Caïd.
Crin végétal noir et blond, filé en torsades.

176. — Romanetti (Jules-Dominique-Voltaire).
Crin végétal.

177. — **Comice régional agricole de Mouzaïaville**, à Mouzaïaville.
Eau-de-vie de vin, caroubes, céréales, essence de géranium, huiles d'olives, tartres.

177 *bis*. — Baptiste et Matte, Mouzaïaville.
Caroubes, tartres.

177 *ter*. — Benoit-Boudet, Mouzaïaville.
Vin rosé.

178. — Bernardi (Pierre), Mouzaïaville.
Céréales, essence de géranium, tabacs, vin blanc.

179. — Blanc et Reynaud, Mouzaïaville.
Caroubes, vin blanc, rouge.

179 *bis*. — Brame, Mouzaïaville.
Vin rouge, rosé, muscat.

180. — Degrond (Jean), Mouzaïaville.
Vin blanc, rouge.

181. — Degrond et Humblot, Mouzaïaville.
Vin blanc, rouge.

182. — Fouquet (Jean), Mouzaïaville.
Huile d'olives.

183. — François (Auguste), Mouzaïaville.
Vin blanc, rouge.

184. — Germain (Jean), Mouzaïaville.
Vin blanc, rouge.

185. — Humblot (Gabriel), Mouzaïaville.
Vin blanc, rouge.

186. — Juan (Dominique), Mouzaïaville.
Huile d'olives.

187. — Pech (André), Abziza.
Eau-de-vie de vin, vin blanc, rouge.

188. — Raphaël frères, Al-Affroun.
Essence de géranium.

189. — de Redon de Colombier (Albert), La Chiffa.
Huile d'olives.

190. — de Redon (Mme), ferme Bonnemain, Mouzaïaville.
Olives conservées.

191. — Ronchaud (Joseph), Monzaïaville.
Huile d'olives.

192. — **Comice agricole d'Orléansville**, à Orléansville.
Blé tendre, coton variété Mit afifi.

192 *bis*. — Bernardy (Désiré), La Ferme, Orléansville.
Coton variété « mit afifi ».

193. — Brunel (Charles), 19, boulevard Carnot, Alger.
Coton variété « mit afifi ».

194. — Dillenseger (Léon), Malakoff.
Blé tendre.

195. — Escaïch (Gilbert), Pontéba.
Blé tendre.

196. — Espagnet (Augustin), Warnier.
Blé tendre.

197. — Saprey (Joseph), Oued-Fodda.
Blé tendre.

198. — **Comice agricole du Sahel**, à Douéra.
Eaux-de-vie de vin, vins.

198 *bis*. — Amilhac (Louis), Douéra.
Vin blanc, rouge.

199. — Bernault (Baptiste), Douéra.
Vin blanc, rosé, rouge.

200. — Chocon (Lucien), Douéra.
Vin rosé, rouge.

201. — Dozzi (Jean), Douéra.
Vin rouge.

202. — Duranthon (Raymond), Douéra.
Vin rouge.

203. — Fénagutti (Étienne), Douéra.
Vin blanc, rosé, rouge.

204. — Gontard (Albert).
Vin rouge.

205. — Gontard (Charles) fils, Douéra.
Vin rouge.

206. — Le Roy (Jean), Douéra.
Vin rouge.

207. — Marnet (Théodore), Douéra.
Vin blanc, rouge.

208. — Mauvezin (Michel), Douéra.
Vin rouge.

209. — Michaud (Albert), Douéra.
Vin blanc.

210. — Mouret (Léon), Douéra.
Vin rouge.

211. — Paris (François), Douéra.
Vin rouge.

212. — Schutz (Théodore), Douéra.
Vin blanc, rouge.

213. — Treuil (Théophile), Douéra.
Eau-de-vie de vin.

214. — Vidal (François), Douéra.
Eau-de-vie de vin, vin blanc, rouge.

215. — **Comice agricole de Tizi-Ouzou**, à Tizi-Ouzou.
Armes et tapis, bijouterie, amandes, eaux-de-vie, crin végétal, huiles d'olives, raisins secs, savon, tabacs en feuilles, vins et liqueurs.

215 *bis*. — Achour, Tizi-Ouzou.
Figues de table.

216. — Ameur Si Zniben, Fort-National mixte.
Huile kabyle lampante.

217. — Azario (Émile), Boghni.
Figues, huile d'olives.

218. — Barthet (Joseph), Tizi-Ouzou.
Huile d'olives.

219. — Beaugier (Ferdinand), Boghni.
Figues, huile d'olives, huile lampante.

220. — Beaugier (Gustave), Boghni.
Huile d'olives.

220 *bis*. — Beaugier (Jean), Boghni.
Huile d'olives.

221. — Bitgeli-Buget (Louis), Tizi-Ouzou.
Huile d'olives, huile lampante.

222. — Bonnemains (Ferdinand) fils, Tizi-Ouzou.
Huile d'olives, huile lampante.

223. — Bouland (veuve) et Flandin-Thoniel, Tizi-Ouzou.
Crème et liqueur de mandarine, vin blanc, rouge, « fine » kabyle.

224. — Broc (Jules) fils, Boghni.
Figues, huile d'olives.

225. — Constans (Auguste), Haussonvillers.
Tabac en feuilles.

226. — Criqui (Jean), Camp de Maréchal.
Tabac en feuilles.

227. — Croisé (Veuve Léopold), Azazga.
Eau-de-vie de vin, huile d'olives, vin blanc, rouge.

228. — Eglin (Jean-Pierre), Mekla.
Vin rouge.

229. — Frapolli (Lucien), Fort-National.
Vin blanc, rouge.

230. — Garnier frères et Olivier, Tizi-Ouzou.
Huile d'olives, huile lampante.

231. — Garnier (Honoré), Tizi-Ouzou.
Huile d'olives, huile lampante.

232. — Gay (Maurice), Fort-National.
Vin blanc, rouge.

233. — Genestoux (Jean), Fort-National.
Vin rouge.

234. — Ginas (Jules), Tizi-Reniff.
Vin.

235. — Hadjadj (Joseph), Port-Gueydon.
Caroubes, figues.

236. — Hadj Amzian (les fils de), successeurs, Tizi-Ouzou.
Figues, huile d'olives, huile lampante.

236 *bis*. — Knecht (Martin), Azazga.
Huile d'olives.

237. — Liély (Félix), Tizi-Ouzou.
Huile d'olives.

238. — Lignières (Louis), Dra-El-Mizan.
Figues, huile d'olives, huile lampante.

239. — Marter (Joseph), Camp du Maréchal.
Huile d'olives.

240. — Michel (Veuve), Boghni.
Huile d'olives.

241. — Moll (Baptiste), Cap Djinet.
Crin végétal vert.

242. — Oustry (Frédéric), Dra-el-Mizan.
Huile d'olives.

243. — Pélissié (Émile), Les Issers.
Huile d'olives.

244. — Roche (Alexis), Azazga.
Huile d'olives.

245. — Roux (Jean), Boghni.
Figues, huile d'olives.

246. — Schuch (Philippe), Camp du Maréchal.
Tabac en feuilles.

247. — Smail (Sid-ben-Slimane), Mirabeau.
Figues, huile d'olives, huile lampante.

248. — Société anonyme des Huileries et Savonneries algériennes, Mirabeau.

Huile d'olives, huile lampante, huile de grignons, savons.

249. — Sublon (Ernest), Azazga.

Liège et bouchons.

250. — Thomas (Émile), Azazga.

Amandes, eaux-de-vie, figues, huiles d'olives, raisins secs, vin rouge, vins de liqueurs.

251. — Veyron (Élie), Fort-National.

Vin blanc, rosé, rouge.

252. — **Société des Agriculteurs d'Algérie**, à Alger.

Vin blanc, rouge.

252 *bis*. — Lioré et Cie, Chéraga.

Vin blanc, rouge.

253. — **Syndicat agricole de Rivet**, à Rivet.

Vins.

253 *bis*. — Bénard (Georges), Sainte-Thérèse.

Vin blanc, rouge.

254. — Germain (Michel), Maison-Carrée.

Vin blanc, rouge.

255. — Saint-Vulfran (André de), l'Arba.

Vin blanc.

256. — **Syndicat agricole du Sahel central**, à El-Achour
Vin.

256 *bis*. — Berlandier, El-Biar.
Vin blanc.

257. — Couvert (Jules), El-Achour.
Eau-de-vie de vin, vin rouge.

258. — Demangeat (Lionel), El-Achour.
Vin blanc, rouge-muscat.

259. — Gaichet, El-Achour.
Vin blanc, rouge.

260. — Malleus (Joseph), Draria.
Vin rouge.

261. — Paliser, Dely-Ibrahim.
Vin blanc, rosé, rouge.

262. — Pplégri (Christophe).
Vin blanc, rosé, rouge.

263. — **Syndicat agricole et viticole de la région du Zaccar**, à Miliana.
Eau-de-vie de vin, Vins.

263 *bis*. — Anastaze (Emile), Margueritte.
Vin blanc, rouge.

264. — Astorg (Gaston), Miliana.
Vin rouge.

265. — Bastien (Veuve), Miliana.
Vin rouge, blanc.

266. — Bertrand (Adrien), Miliana.
Vin blanc, rouge.

267. — Chalons (Julien), Miliana.
Vin rouge.

268. — Chatroux (Pierre), Miliana.
Vin rouge.

269. — Chesnard de Sorbay (Georges), Aïn-Ben-Osman.
Vin blanc.

270. — Dianoux (Auguste), Miliana.
Vin blanc, rouge.

271. — Gauthier (Charles), Margueritte.
Vin blanc, rosé, rouge.

272. — Huron (Constant), Miliana.
Vin rouge.

273. — Jobez (Emmanuel), Changarnier.
Vin blanc, rouge.

274. — Malbert (François), Miliana.
Vin rouge, grenache.

275. — Marini (Veuve Blaize), Miliana.
Eau-de-vie de vin, vin blanc, rouge.

276. — Restichelli (Victor), Miliana.
Vin blanc, rouge.

277. — Vulcain (Veuve), Miliana.
Eau-de-vie de vin, vin rouge.

278. — **Syndicat agricole de Zéralda**, à Zéralda
Vin.

278 *bis*. — Broche (Louis), Zéralda.
Vin blanc.

279. — Grangier (Gabrielle), Zéralda.
Vin blanc.

280. — **Syndicat commercial algérien**, à Alger
Blé dur, biscuits et pâtes, cire, crin végétal, cuirs et peaux, huiles d'olives, laines, lièges, orge, tabacs en feuilles et manufacturés, vins, broderies et dentelles, cartes et plans, livres, céramiques, tapis.

280 *bis*. — Abdelkader ben Turqui et Cie, Alger.
Tabac fabriqué et cigarettes.

281. — Alban Mimoun et Bensimon (Joseph), Blida.
Tabac en manoques.

282. — Attias (Alexandre), 119, rue de Constantine, Alger.
Cuirs, peaux de chèvres, moutons, agneaux, laines et toisons, cires, orges, caroubes, figues.

283. — Ben Smaia (Alfred), Le Ruisseau, Alger.
Tabac.

284. — Borgeaud (Alfred), Le Ruisseau, Alger.
Peaux diverses écrues, lièges.

285. — Borgeaud (Jules), Alger.
Alfa, caroubes, centaurée, cire, crin végétal, essence de géranium, menthe sèche, orge de brasserie, peaux de chèvres.

286. — Buthion (François) Dupleix.
Huile d'olives, vin rouge.

287. — Chebat (les fils de J.), 4, rue Charlemagne, Alger.
Cigarettes, tabacs fabriqués et en feuilles.

288. — Climent et Cie (J.), boulevard de Flandre, Alger.
Cigares, cigarettes, tabacs à fumer.

289. — Delacoste (Adolphe), Alger.
Crin végétal, huile d'olives.

290. — Ducousse (Félix), 3, Impasse Molière, Alger-Mustapha.
Liqueurs " L'Algérienne " (verte et jaune).

291. — Ecole de Broderies indigènes (Mme Dugenet Amélie), 5, rue de l'Industrie, Alger.
Ouvrages divers de broderies.

292. — Fabreguettes (Gabriel), Alger.
Biscuits secs, sucres, petits fours.

293. — Grima (Laurent), plateau Saulière, Alger.
Blé dur, couscous arabe, pâtes alimentaires, semoules.

294. — Guiraud (Pierre), Le Ruisseau, Alger.
Huile d'olives

295. — Harven frères (de), Alger.
Cigares, cigarettes, tabacs manufacturés.

296. — Hemery fils et Lane Fox, caves d'Hydra, Birmandréis.
Vin mousseux.

297. — Ledoux (Louis), Alger.
Cigares.

298. — Manufacture de Tapis algériens, 5, rue de l'Etat-Major. Alger.
Tapis.

299. — Manufacture de tapis d'Orient, 21, avenue du Frais-Vallon, Alger.
Tapis.

300. — Martin (Joseph), Alger.

Caroubes, crin végétal.

301. — Mélia frères, Alger.

Tabacs, cigares, cigarettes.

302. — Œuvres d'Assistance par le Travail des Ouvroirs d'arts indigènes (comtesse d'Attanoux, fondatrice directrice), 1, rue de l'Etat-Major, Alger.

Broderies et dentelles indigènes.

303. — Œuvre de la Broderie au Gourbi (Mlles M. et L. Pignodel, directrices), 38, avenue Gandillot, Alger.

Broderies et dentelles.

304. — Omar Ben Smaia, Alger.

Cadres et panneaux sculptés.

305. — Ribard (Adrien), 57, rue d'Isly, Alger.

Poudre végétale sapindine.

306. — Ricome (Jules), Margueritte.

Vin blanc, rouge.

307 — Soupireau (Ernest), Alger.

Panneaux en céramique, vases.

308. — Zermati (Elie), 42, rue de la Lyre, Alger.

Laine en toisons et en suint.

309. — Zermati (Salomon), 54, rue Marey, Alger.

Laines en suint, peaux de chèvres.

310. — Ziza (Charles) fils, Alger.

Cire, cuirs et peaux et laines.

Exposants individuels du département d'Alger

311. — **Alfonsi** (Alexandre), Mustapha, Alger.
Meubles en cèdre.

312. — **Averseng fils** (Veuve Gaston), à El-Affroum.
Crin végétal noir et vert, feuilles de palmier brut, filasses noires et vertes brutes et ouvrées.

312 *bis*. — **Benoît et Lévy**, Alger-Mustapha.
Vins rouge.

312 *ter*. — **Domeck** (Pierre), **Burdeau** (Teniet-El-Haad).
Blé, orge.

313. — **Ecole de broderies**, rue Marengo, Alger (Mme Ben Aben, directrice).
Broderies indigènes.

314. — **Fayolle du Moustier** (Frédéric), Oued-el-Alleug.
Vin blanc, gris, rouge.

315. — **Fraineau**, Mustapha, Alger.
Panneaux mosaïque de bois.

316. — **Grellet** (Claude), Kouba
Vin blanc, rouge.

317. — **Langlois** (Charles et Germaine), rue Crampel, Alger.
Poteries orientales.

318. — **Louis** (Léon), relieur, 69, rue de Constantine, Alger.
Reliures d'art arabe.

319. — **Lung frères**, 112, quai Sud, Alger.
Vin blanc, rouge.

320. — **Marill et Laverny**, Alger.
Liège.

321. — **Mulot** (Albert), El-Biar.
Statuettes en bronze.

322. — **Narbonne** (Jules), Hussein-Dey.
Blé dur, blé tendre, farines et semoules.

323. — **Omer Decugis**, Alger et Londres.
Primeurs d'Algérie.

324. — **Robert** (Paul), Orléansville.
Fourrage de luzerne.

325. — **Robert** (Paul et Joseph), Orléansville.
Coton : variétés « mit afifi » et « Yanovitch ».

326. — **Société des allumettes Caussemille Jeune et Cie et Roche et Cie**, 7, rue Caumartin, à Paris, usines à Alger et à Bône.
Modèles de boîtes d'allumettes, vues des usines et des ateliers de fabrication.

DÉPARTEMENT DE CONSTANTINE

327. — **Comice agricole de Batna**, à Batna.
Blé, orge de brasserie, dattes, laines et peaux de moutons.

327 *bis*. — Abbas Abderrahmane, Belezma.
Blé dur.

328. — Abbès Ali, El-Mahder.
Blé dur, orge blanche de brasserie.

329. — Abdelali Debabrèche, Biskra.
Dattes.

330. — Abdessemed Abderrahmane, Aïn-El-Ksar.
Blé dur.

331. — Abech Salah ben Abech, Oued Mariel.
Blé dur.

332. — Abed Abdallah ben Messaoud, Oued-Abdi.
Orge.

333. — Banni Mohammed ben Mebarek, Khenchela.
Blé dur, tabac à priser.

334. — Barkatz (Rahmin), Batna.
Blé dur, orge de brasserie.

335. — Bensi Mohammed ben Ali, Oued-Abdi.
Blé dur.

336. — Beroud (Daniel), Bernelle.
Blé dur, orge indigène, orge noire, sorgho.

337. — Bouradi Hebboul, Belezma.
Blé dur.

338. — Bouradi Mohammed, Douar Markounda.
Blé dur.

339. — Bouradi Mokhtar, Douar Markounda.
Blé dur.

340. — Causse (Amable), Batna.
Orge indigène de brasserie.

341. — Chaouch Chabana, Belezma.
Orge blanche.

342. — Chevalier (Louis), Batna.
Blé dur, orge de brasserie.

343. — Commune mixte de Barika, à Barika, (M. Vitalis, administrateur).
Blé, orge, toisons et peaux de moutons.

344. — Defours (Adrien), Khenchela.
Blé dur.

345. — Dendah Amor ben Ali, Oued-Mériel.
Blé dur.

346. — Desdour Ali ben Hachemi, Douarchir, Aurès.
Blé dur.

347. — Djouad Ahmed, Biskra.
Dattes.

348. — Elbaz (Anania), Khenchela.
Blé dur.

349. — Grimaud (Cyprien), El-Outaya.
Avoine.

350. — Halimi Khellaf ben Abdallah, Oued Taga.
Laine lavée.

351. — Kalla Mohammed ben Mohammed, Menaâ-Aurès.
Blé dur, gerbe.

352. — Khelif Mohammed ben Mohammed, Oued Abdi.
Laine lavée.

353. — Merazguia Abdallah, Ain-El-Ksar.
Blé dur, orge blanche de brasserie.

354. — Méyère (Auguste), Batna.
Gerbe de blé dur.

355. — M'Raoui Abdllah, Biskra.
Dattes.

356. — Petit (Claude), Bernelle.
Blé dur.

357. — Petitjean (Victor), Batna.
Blé dur, panneau en bois.

358. — Rebahi Lakhdar, Douar Markounda-Belezma.
Blé dur.

359. — Sahnouni Cherif, Bouzina-Aurès.
Blé dur.

360. — Sakher Abderrahmane, Belezma.
Blé.

361. — Sardon (Jean-Baptiste), Biskra.
Dattes.

362. — **Comice agricole de Bône**, à Bône.
Céréales, coton, crins végétal, écorces à tan, liège, minerais, sapindus, vins et eaux-de-vie.

362 *bis*. — Albagnac (Léopold), Bône.
Tabac.

363. — Alban (Léon), Bône.
Tabacs en feuilles et manufacturés.

364. — Arnaud (Antoine), Yussef.
Crin végétal.

365. — Benotmann Ali Ben Seghir, Bône.
Céréales, huile d'olives.

366. — Bertagna (Dominique), Bône.
Mistelle rouge.

367. — Boisnard (Georges), Bône.
Liège.

368. — Compagnie des mines d'Ain-Barbar, Aïn-Barbar.
Minerais de cuivre, zinc et plomb.

369. — Coulomb (Mathieu), Duzerville.
Vin blanc, rouge.

370. — Devriès (Théodore), Bône.
Céréales, écorces à tan, lin, sorgho, vin.

371. — Dru (Camille), Mondovi.
Céréales.

372. — Dubois (Léon), Bône.
Eau-de-vie, vin blanc, rouge.

373. — Gadan (Charles), Bône.
Vin blanc, rouge, muscatel.

374. — Gassiot (Emile), Bône.
Vin rouge.

375. — Gauthrin (Emile), Randon.
Céréales, sorgho, vin.

376. — Jos de Poorter, Bône.
Minerai de fer.

377. — Lacombe (Barthélemy de), Bône.
Huile et minerais de mispickel (arsenic).

378. — Linscheid (Hyacinthe) et Cie, Bône.
Tabacs en feuilles et manufacturés.

379. — Pancrazi (Auguste et Louis) et Cie, Bône.
Liège, écorces à tan.

380. — Péclat Maunder frères, Bône.
Avoine, blé, orge, graine de lin.

380 *bis*. — Pépin, Bône.
Coton.

381. — Permeigeat (Emilien), Saint-Joseph.
Céréales, tabacs en feuilles, vins.

382. — Perrin (Louis), Bône.
Mistelles, vin blanc, rouge.

383. — Pralin (Emile), Morris.
Céréales, vins.

384. — Raison (Pierre), Bône.
Vin blanc, rouge.

385. — Royer (Jules), Bône.
Maïs, sapindus, orge, vin blanc, rouge.

386. — Société Agricole Lyonnaise du Nord de l'Afrique (Pépin Joseph), Bône.
Coton, haricots, vin blanc, rouge.

387. — Soual (Paul), Duzerville.
Avoine, blé, vins.

388. — Verrier (Emile), Bône.
Vin blanc, rouge.

389. — **Comice agricole de l'arrondissement de Bougie**, à Bougie.

Caroubes, céréales, figues, huiles d'olives, vins et eaux-de-vie, liqueurs de mandarines, plâtre.

389 *bis*. — Augier (Martial), Taher.

Avoine, millet.

390. — Barnaud (Auguste) et Bénéjam (Raphaël), Bougie.

Liqueur de mandarines.

391. — Ben Ali Cherif, Azib Ben Ali Cherif, Akbou.

Huile d'olives.

392. — Besnard (Carbonnel), de Rodat, Oued-Amizour.

Vin blanc, rouge.

393. — Bondurand (Joseph), Taher.

Vin rouge.

394. — Bondurand (Louis), Taher.

Vin rosé.

395. — Borel (Charles), Oued-Amizour.

Huile d'olives, eau-de-vie, vin blanc, rouge.

396. — Carez (Léon), Oued-Amizour.

Eau-de-vie de vin, vin blanc, rouge.

397. — Caumeil frères, Taher.

Huile d'olives, orge, eau-de-vie de vin, vin blanc, rouge.

398. — de Chanay (Ferdinand), Oued-Marsa.

Vin rouge.

399. — Charpentier (Alphonse), Oued-Amizour.

Vin blanc, rouge.

400. — Chavannes (Veuve Maurice), Oued-Marsa.
Vin blanc, rouge.

401. — Chouillou (André), Oued-Amizour.
Vin blanc, rouge.

402. — Choulak Ahmed, Bougie.
Huile d'olives.

403. — Comptoir général de Kabylie (F. Bouscasse, directeur), à Bougie.
Huile d'olives, figues.

404. — Contard (Louis), Taher.
Huile d'olives.

405. — Cros (Jacques), Seddouk.
Huile d'olives, vins.

406. — Desbats (Jean), Bazoul-Taher.
Vin blanc, rouge.

407. — Dubar (Veuve Charles), Oued-Marsa.
Vin blanc, rouge.

408. — Dufour (Charles), Oued-Amizour.
Huile d'olives, vin blanc, rouge.

409. — Factorerie générale de Kabylie (Philip Bruno, directeur), à Bougie.
Figues, olives en boîtes, huile d'olives.

410. — Ferrouillat frères, Oued-Marsa.
Huile d'olives, vin blanc, rouge.

411. — Fraiseau père et fils, Taher.
Vin rouge.

412. — Garnuchot (Louis), Oued-Marsa.
Vin blanc, rouge.

413. — Gouzenes (Léon) et Cie, Bougie.
Vin blanc, rouge.

414. — Groshens (Rodolphe), El-Kseur.
Vin blanc, rouge.

415. — Julien et Nicolas, Oued-Marsa.
Vin blanc.

416. — Jumel et Paulian, Oued-Marsa.
Vin rosé, rouge.

417. — Masselot (Alphonse), Ichou-Tazmalt.
Huile d'olives.

418. — Morato (Étienne), Bougie.
Huile d'olives, huile lampante.

419. — Noel (Gustave), Oued-Amizour.
Vin blanc.

420. — Ou Rabah Abderrahmane ben Mahmoud, Oued-Amizour.
Blé, huile d'olives, vin blanc, rouge.

421. — Perrier (Hilaire), Taher.
Maïs, millet indigènes.

422. — Pfunder (Walter), La Soumam.
Vin blanc, rouge.

423. — Piéron (René), Oued-Amizour.
Eau-de-vie de vin, vin blanc, rouge.

424. — Pinguely (Alexandre), Oued-Marsa.
Vin blanc, rouge.

425. — Praz (Veuve Lucien), Oued-Amizour.
Vin rosé, rouge.

426. — du Sablon et de Quinsonas (comtesses), Oued-Marsa.
Eau-de-vie de vin, vin blanc, rouge.

427. — Ségade (Léon), Bougie.
Plâtre hydraulique.

428. — Société viticole de Bougie, El-Kseur.
Vin rouge.

429. — Tamzali (Ismaël), Bougie.
Caroubes, figues, huile d'olives, huile lampante.

430. — Tavel (Alfred), Oued-Amizour.
Vin blanc.

431. — Tempier (Constant), Seddouk.
Huile d'olives.

432. — Tourneux (Michel), Oued-Marsa.
Vin blanc, rouge,

433. — Vasserot (Auguste), El-Kseur.
Huile d'olives, eau-de-vie de vin, vin blanc, rouge.

434. — Verdier (Émile), Bougie.
Huile d'olives, olives.

435. — Vignocchi (Veuve), Taher.
Vin rouge.

436. — Ville (Jules), Oued-Marsa.
Vin blanc, rouge.

437. — **Syndicat des colons d'Akbou et des oléiculteurs de Kabylie**, à Akbou.
Huiles d'olives.

437 *bis.* — Bataille (Veuve), Allaghan.
Huile d'olives.

438. — Battaglia, Akbou.
Huile d'olives.

439. — Barbaud, Tazmalt.
Huile d'olives.

440. — Belkacem ben Sliman, Seddouk.
Huile d'olives.

441. — Bugnot, Akbou.
Huile d'olives.

442. — Cross, Seddouk.
Huile d'olives.

443. — El Hadi Taieb, Akbou.
Huile d'olives.

444. — Merlo et Puyon, Tazmalt.
Huile d'olives.

445. — Richaud (Auguste), Akbou.
Huile d'olives.

446. — Richaud et Touzery, Akbou.
Huile d'olives.

447. — Riquet et Tholance, Allaghan.
Huile d'olives.

448. — Rousselet (Achille), Tazmalt.
Huile d'olives.

449. — Tempier (Constant), Seddouk.
Huile d'olives.

450. — Vayret, Seddouk.
Huile d'olives.

451. — **Comice agricole et Syndicat des agriculteurs de Guelma**, à Guelma.
Céréales, huiles d'olives, vins.

451 *bis*. — Amman (Mathias), Guelaât-bou-Sba.
Céréales, huile, vins.

452. — Bailleul (Veuve), Guelaât-bou-Sba.
Céréales, huiles, vins.

453. — Bartholo (Charles), Millésimo.
Céréales, huiles, vins.

454. — Ben Harga Hocine, Petit.
Céréales, huiles.

455. — Ben Osman Mustapha, Clauzel.
Céréales, huiles.

456. — Ben Teboula Foudil, Guelaât-bou-Sba.
Céréales, huiles.

457. — Ben Yaklef Ahmed, Lapaine.
Céréales, huiles.

458. — Bezizna (Georges), Guelma.
Céréales, huiles, vins.

459. — Blanc (Denis), Gounod.
Céréales.

460. — Blidi Smail, Guelma.
Céréales, huiles.

461. — Boivin (Camille), Guelaât-bou-Sba.
Céréales, huiles, vins.

462. — Bou Aouina, Guelma.
Céréales, huiles.

463. — Boujol frères, Héliopolis.
Céréales, huiles, vins.

464. — Bovet (Baptiste), Raz-el-Akba.
Céréales, huiles, vins.

465. — Brahmia Mohammed, Héliopolis,
Céréales, huiles.

466. — Calvat (François), Gounod.
Céréales.

467. — Canthier (Pierre), Enchir-Saïd.
Céréales, vins, huiles.

468. — Centi fils, Guelma.
Huiles.

469. — Cheymol (Henri), Guelma.
Céréales, huiles, vins.

470. — Clouet (Paul), Medjez-Amar.
Céréales, huiles, vins.

471. — Combes (Louis), Héliopolis.
Céréales, huiles, vins.

472. — Cotti (Joseph), Héliopolis.
Céréales, huiles, vins.

473. — Dimeck Barki, Millésimo.
Céréales, huiles, vins.

474. — Dubois (André), Petit.
Céréales, huiles, vins.

475. — Dubois (Louis), Petit.
Céréales, huiles, vins.

476. — Ferme Saint-André, Petit.
Céréales, huiles, vins.

477. — Fug (Joseph), Guelaât-bou-Sba.
Céréales, huiles, vins.

478. — Gaucci (Charles), Kellermann.
Céréales, huiles, vins.

479. — Gauci (Grégoire), Millésimo.
Céréales, huiles, vins.

480. — Gauci (Salvator), Guelma.
Céréales, huiles, vins.

481. — Génisson (François), Héliopolis.
Céréales, huiles, vins.

482. — Gerbaulet (François), Milésimo.
Céréales, huiles, vins.

483. — Girard (Joseph), Clauzel.
Céréales, huiles, vins.

484. — Grenade (Honoré), Petit.
Céréales, huiles, vins.

485. — Grilhault des Fontaines (Veuve), Guelma.
Céréales, huiles. vins.

486. — Guiraud (Veuve), Héliopolis.
Céréales, huiles, vins.

487. — Guy (Henri), Petit.
Céréales, huiles, vins.

488. — Hoering (Jules), Guelma.
Céréales, huiles, vins.

489. — Houillon (Nicolas), Héliopolis.
Céréales, huiles, vins.

489 *bis*. — Hurtrelle (Victor), Gastu.
Huile d'olives.

490. — Jérome (Eugène), Clauzel.
Céréales, huiles, vins.

491. — Jocelyn (de), Enchir-Saïd.
Céréales, huiles, vins.

492. — Julia (François), Petit.
Céréales, huiles, vins.

493. — Kayoun (Joseph), Guelma.
Céréales, huiles, vins.

494. — Koch (Adrien), Kellermann.
Céréales, huiles, vins.

495. — Lavie et Cie, Héliopolis.
Céréales, huiles, vins.

496. — Legros (Louis), Guelma.
Céréales, huiles, vins.

497. — Martin (Adolphe), Guelma.
Céréales, huiles, vins.

498. — Martin (Louis), Millésimo.
Céréales, huiles, vins.

499. — Maubert (Donat), Guelma.
Céréales, huiles, vins.

500. — Mauchamp (Louis), Medjez-Amar.
Céréales, huiles, vins.

501. — Maudemain (André), Guelma.
Céréales, huiles, vins.

502. — Messerschmitt (Philippe), Lapaine.
Céréales, huiles, vins.

503. — Meyadecha Ahmed, Héliopolis.
Céréales, huiles.

504. — Mohamed Belkassem, Héliopolis.
Céréales, huiles.

505. — Morin (Ferdinand), Millésimo.
Céréales, huiles, vins.

506. — Nicolas frères, Héliopolis.
Céréales, huiles, vins.

507. — Nicolas (Joseph), Guelaât-bou-Sba.
Céréales, huiles, vins.

508. — Peigna (Manuel), Millésimo.
Céréales, huiles, vins.

509. — Persohn (Antoine), Kellermann.
Céréales, huiles, vins.

510. — Petit (Léopold), Gounod.
Céréales.

511. — Pinson (Henri), Raz-El-Akba.
Céréales, huiles, vins.

512. — Poggi (Benjamin), Kellermann.
Céréales, huiles, vins.

513. — Ponge jeune, Lapaine.
Céréales, huiles, vins.

514. — Richardot (Veuve), Petit.
Céréales, huiles, vins.

515. — Rougier père, Héliopolis.
Céréales, huiles, vins.

516. — Rousselle (Veuve), Guelma.
Céréales, huiles, vins.

517. — Rouyer (Paul), domaine d'Hammam Meskoutine, Clauzel.
Céréales, huiles, vins.

518. — Roy (Victor), Guelma.
Huiles.

519. — Rudmann (Pierre), Guelaât-bou-Sba.
Céréales, huiles, vins.

520. — Sadeler (Jean), Clauzel.
Céréales, huiles, vins.

521. — Said-Joseph, Guelma.
Céréales, huiles, vins.

522. — Samuel (Auguste), Millésimo.
Céréales, huiles, vins.

523. — Saurat (François), Héliopolis.
Céréales, huiles, vins.

524. — Sauvage (Félix), Guelma.
Céréales, huiles, vins.

525. — Schefferdecker (Louis), Guelma.
Céréales, huiles, vins.

526. — Séreno (Pierre), Héliopolis.
Céréales, huiles, vins.

527. — Société des Huileries de Guelma, à Guelma.
Huiles.

528. — Teuma (Veuve), Kellermann.
Céréales, huiles, vins.

529. — Thomas frères, Héliopolis.
Céréales, huiles, vins.

530. — Tirein (François), Kellermann.
Céréales, huiles. vins.

531. — Varet (Eugène), Guelma.
Céréales, huiles, vins.

532. — Walter (François), Guelma.
Céréales, huiles, vins.

533. — Walter (Louis), Raz-El-Akba
Céréales, huiles, vins.

534. — Westestein (Georges), Kellermann.
Céréales, huiles, vins.

535. — Wolmer (Philippe), Gounod.
Céréales.

536. — Yacomo (Joseph), Guelma.
Céréales, huiles, vins.

537. — Yousfi (Belkassem), Héliopolis.
Céréales, huiles.

538. — Zamith (Auguste), Millésimo.
Céréales, huiles, vins.

539. — Zerrouy (Hassein), Millésimo.
Céréales, huiles.

540. — **Comice agricole de Philippeville**, à Philippeville.
Coton, essences diverses, fruits et légumes, huile d'olives, sardines en conserves, vins et eaux-de-vie de vin, résine de thapsia.

540 *bis*. — Aumeran (Léon) et Caciotolo (Julien), Philippeville
Sardines à l'huile et à la tomate.

541. — Barrot (Raymond), Philippeville.
Vin blanc, rouge.

542. — Bocquillon (Louis), Chéraia.
Vin blanc, rouge.

543. — Bourgeois (Henri), Philippeville.
Conserves de sardines à l'huile.

544. — Chiarelli (Adolphe), Philippeville.
Essences de géranium, menthe, petit grain, résine de thapsia.

545. — Fillastre (André), Oued-Ksob.
Vin rouge.

546. — Ecole d'Agriculture de Philippeville (M. Félix Godard, directeur), Philippeville.
Coton, fruits, légumes, vins.

547. — Faure (Armand), Chéraia.

Eau-de-vie de vin, vin blanc, rouge.

548. — De Ganay (comte André), domaine des Lions, Philippeville.

Eau-de-vie de vin, vin blanc, rouge Mistelle.

549. — Garel (Léon), La Robertsau.

Huile d'olives.

550. — Grima (Salvator) fils, Philippeville.

Vin blanc, rouge.

551. — Keller (Jules), Saint-Antoine.

Vin blanc, rosé, muscat doux, mousseux.

552. — Mirabel (Jean), Valée.

Essence de géranium.

553. — Ponzo frères, El-Arouch.

Huile d'olives.

554. — Société coopérative cotonnière de Philippeville, Philippeville.

Coton égrené metafifi et mississipi.

555. — Triboulet (Arthur), Saint-Antoine-les-Orangeries.

Vin blanc, muscat doux.

556. — Trioullier (Henri), Philippeville.

Vin rouge.

557. — **Comice et Syndicat agricoles de la région de Sétif**, à Sétif.

Céréales, farines et semoules, laines, légumes secs.

557 *bis*. — Bournick (Jules), Amoucha.

Blé dur, orge.

558. — Chollet (Emile), Ain-Arnal.

Blé et orge en grains et en gerbes.

559. — Chollet (Paul), Ain-Arnal.

Orge indigène, toison de laine mérinos croisé.

560. — Compagnie genevoise des Colonies suisses de Sétif, Sétif.

Avoine, blé et orge en grains et en gerbes, graines de luzerne, petits pois.

561. — Cruchon (Pierre-Alcide), Saint-Arnaud.

Blé dur, orge noire.

562. — Gassiot-Talabot (Onésime), Tocqueville.

Blé dur semoulier, orge indigène.

563. — Lévy (Salomon), Sétif.

Blé dur, blé tendre, orge, farine, semoules.

564. — Sarfati (Samuel), Sétif.

Orge.

565. — Sèbe (Achille), Sétif.

Blé dur en grains et en gerbes. Orge indigène.

566. — Talabot (Théophile), Lavoisier.

Pommes de terre.

567. — Zermati frères (Albert et Gaston), Sétif.

Avoine, blé dur, blé tendre, maïs, orge.

568. — Zermati (Ruben), Sétif.

Blé dur en grains et en gerbes.

569. — **Comice agricole de la région de Souk-Ahras,** à Souk-Ahras.

Collection de bois, céréales, huile d'olives, minerais, vins.

569 *bis*. — Benguedir (Amara ben Ahmed), Souk-Ahras.

Blé, orge blanche.

570. — Bonthoux (Cyprien), Ain-Seynour.

Blé dur, pois chiches, vin rouge.

571. — Bonthoux (Félix), Ain-Seynour.

Blé dur, orge blanche, pommes de terre.

572. — Céragioli (Flavio), Souk-Ahras.

Vin rouge.

573. — Chanoix (Charles), Souk-Ahras.

Vin rouge.

574. — Cheik ben M'Nacer Abdelmajid ben Khaled, Souk-Ahras.

Gerbes de blé dur et d'orge blanche.

575. — Collomb (François), Souk-Ahras.

Blé dur, orge blanche de brasserie, fèves, pois chiches, vin blanc, rouge.

576. — Degoul (Jean), Villars.

Avoine blanche, vin rouge.

577. — Deyron (Léon), Souk-Ahras.

Blé dur, orge blanche, vin blanc, rouge.

578. — Drezet (Louis), Souk-Ahras.

Vin blanc, rouge.

579. — Drezet (Louis et Paul), Souk-Ahras.
Blé dur en grains et en gerbe.

580. — Drezet (Paul), Souk-Ahras.
Vin rouge.

581. — Dubart (Cisimir), Zarouria.
Vin blanc, rouge.

582. — Fabre (Camille), Souk-Ahras.
Vin rouge.

583. — Gauchi frères, Souk-Ahras.
Vin rouge.

584. — Heurteau frères, Souk-Ahras.
Vin rosé, rouge.

585. — Marcantoni (Léon), Souk-Ahras.
Vin blanc, rouge.

586. — Peyrache (Aimé), Souk-Ahras.
Amandes amères.

587. — Peres (Veuve), Souk-Ahras.
Gerbe de blé dur, vin rouge.

588. — Piénelli (Charles), Souk-Ahras.
Vin blanc, rouge.

589. — Raucaz (Veuve François), Souk-Ahras.
Avoine, blé dur, coton courte soie, fèves, orge perlée, pois.

590. — Révillard (Jules), Souk-Ahras.
Blé dur, orge blanche.

591. — Rochet (Hippolyte), Zarourias.
Vin blanc, rouge.

592. — Rose (Amédée), Souk-Ahras.
Huile d'olives.

593. — Sibuet (Laurent), Souk-Ahras.
Blé dur en grains et en gerbes, vin rosé, rouge.

594. — Société concessionnaire des Mines de l'Ouenza, Djebel-Ouenza.
Minerais.

595. — Société des Mines de Sakiet Sidi Youssef, Sakiet Sidi Youssef.
Blende-calamine mixte zinc et plomb, galène lavée.

596. — Verdi (Antoine), Souk-Ahras.
Vin rouge.

597. — Ximay (Veuve Napoléon), Souk-Ahras.
Vin rouge.

598. — **Société d'agriculture de Constantine,** à Constantine.
Céréales, légumes secs, tabac en feuilles, huile d'olives, eau-de-vie et vins, laines et toisons.

598 *bis*. — Azoulay (Martin), Kroubs.
Avoine, blé dur en grains et en gerbe, orge, pois.

599. — Bachtarzi (Ahmed), Bizot.
Blé, orge, pois chiches, tabac en feuilles.

600. — Bachtarzi (Omar), Aïn-M'lila.
Blé dur, orge.

601. — Bonnefoy (Maurice), Aïn-Smara.
Eau-de-vie de vin, vin rouge.

602. — Bouisson, Constantine.
Peaux et toisons.

603. — Cazeneuve (Dieudonné), Aïn-Smara.
Céréales et gerbes diverses.

604. — Conquy (Pierre), Constantine.
Gerbes blé dur.

605. — Delrieu, Le Khroubs.
Gerbes blé dur.

606. — Domendji ben Smaïn, Aïn-M'lila.
Blé dur en grains et en gerbes.

607. — Jeantet (Louis et Hubert), Aïn-Kerma.
Gerbes de blé dur et de blé dur semoulier.

608. — Lovet (Claude), Bizot.
Avoine, maïs, pois, vin rosé, rouge.

609. — Mahmoudi brahim ben Ganah, Oued-Athménia.
Gerbes de blé dur.

610. — Mogenier (Emile), Zeraïa.
Blé dur, orge.

611. — Monin (Mlle), Ighzer-Amokran.
Huile d'olives.

612. — Picot (Emile), Aïn-Kerma.
Blé dur, vin blanc, rouge.

613. — Santini (Michel), Lucet.
Blé dur, vin blanc, rouge.

614. — Weil-Schwetzer, Constantine.
Laines et toisons.

615. — **Syndicat agricole de la région de Bordj bou Arreridj**, à Bordj bou Arreridj.

Céréales, laines, phosphates, pâtes à papier d'Alfa.

615 *bis*. — Belayadi Saïd ben Mohamed, Sidi Embarek.

Orge.

616. — Benhacem Lakhdar ben Hacen, Sidi Embarek.

Blé.

617. — Compagnie Centrale des Phosphates de Bordj-Redir, Bordj-Redir.

Phosphates.

618. — Dietsch (François), Sidi-Embarek.

Laine, blé dur, blé tendre, orge.

619. — Germain (Prosper), Galbois.

Blé dur, blé tendre.

620. — Mesclon (Emile), Lecourbe.

Orge, maïs.

620 *bis*. — Mesclon (Lucien).

Orge, maïs.

621. — Pélissier (François), Bordj (Redir).

Phosphates.

622. — Pourchet (Jérôme), La Barbinais.

Blé dur, phosphates.

623. — Pierron (Charles), Lavoisier.

Blé dur.

624. — Société franco-africaine des pates d'alfa, usine à Medjez, arrondissement de Sétif, siège social, 4, rue de Stockholm, à Paris.

Pâtes à papier d'Alfa.

Exposants individuels du département de Constantine.

625. — **Bensimon** (Elie, D.) **et fils**, Constantine.

Echarpes en crêpes de soie brodées or et argent.

626. — **Bertrand** (Louis-Victor), Constantine.

Amer au quinquina, gentiane, vermouth au quinquina.

627. — **Cantini** (Marius), carrières d'Aïn-Smara et 149, avenue du Prado, à Marseille.

Echantillons d'onyx, cheminée et tables en onyx.

628. — **Cazaubon** (J.-B.), Bougie.

Liège.

628 *bis*. — **Champagne et Cie**, Paris, Biskra.

Dattes de Biskra.

629. — **Chevalier** (Omer), Le Hammam (domaine du Z'Dim), Sétif.

Laines brutes et filées.

630. — **Ecole indigène de Constantine** (Mlle Saucerotte, Constance, directrice).

Broderies indigènes, écharpes, voiles de fauteuil, chemin de table.

631. — **Ferrando** (Henri). Philippeville.

Sels de cuisine.

632. — **Fournier** (Camille), à Khenchela.

Plateaux et meubles en cèdre.

633. — **Société anonyme des Lièges des Hamendas et Petite-Kabylie,** à Constantine et 60, rue du Rocher, à Paris.

Liège.

634. — **Société algérienne de produits chimiques et d'engrais,** 28, rue de Châteaudun, à Paris, usines à Bône et Maison-Carrée (M. Tellière (Ange), administrateur délégué).

Superphosphate de chaux, produits chimiques divers, minerais désulfurés, phosphates, tableaux.

635. — **Vidal et Andrieux,** Bordj-Blida (Djidjelli).

Ecorces à tan.

DÉPARTEMENT D'ORAN

636. — **Collectivités des primeuristes d'Oran,** à Oran.

Tomates, piment, raisins, précoces.

636 *bis*. — Lafon (Célestin), El-Ançor.

Tomates, primeurs, raisins précoces.

637. — Soriano (Thomas), El-Ançor.

Tomates fraîches, primeurs.

638. — **Société d'agriculture du département d'Oran,** à Oran.

Céréales, légumes secs, coton, huile d'olives, olives, miel, dattes, ramie, vins et eau-de-vie.

638 *bis*. — Arambourg (Pierre-Victor), Oran.

Huile d'olives, vin blanc, rosé, rouge.

639. — Association cotonnière coloniale, Saint-Eugène, Oran (M. Otten, directeur de l'usine d'Egrenage).

Diverses variétés de coton égrenés.

640. — Aubian (Joseph), Misserghin.

Vin rouge.

641. — Bachir ben Yokba ould Mohammed, Saint-Lucien.

Avoine, blé, orge.

642. — Bardoux-Keller et Pernin, Sidi-Chami.

Coton, orge, sorgho, vin blanc, rouge.

643. — Barrelier (Benjamin), Oran.

Vin blanc, rouge.

644. — Ben Daoud Abdelkader, Oran.

Avoine, blé dur, orge, fèves, vin blanc, rouge.

645. — Bentayou (Veuve Pierre), Oran.

Vin blanc, rosé, rouge.

646. — Bernard et Lopez, Saint-Denis-du-Sig.

Conserves d'olives vertes et noires, pulpes d'abricots, huile d'olives.

647. — Berton (Henri), Brédéah.

Vin blanc, rosé.

648. — Bichon et Legros-Bey, Oran.

Ramie brute et décortiquée.

649. — Brière jeune (Ferdinand), Saint-Cloud.

Huile d'olives, vin blanc, rose, rouge, mousseux.

650. — Calmels (Albert), Arzew.

Vin gris, rouge.

651. — Conquy (Gaston), Oran.

Avoine, blé dur, blé tendre, orge.

652. — Crozet (Jules), Rio-Salado.

Huile d'olives, vin blanc, rouge.

653. — Deloupy (André), domaine Saint-Jean, Saint-Denis-du-Sig.

Vin rosé.

654. — Domaine de l'Habra et la Macta, Crédit foncier de France, Ferme-Blanche, Perrégaux (Vaudrey (Alfred), directeur).

Cotons égrenés.

655. — Domaine des Hamyans (MM. Sacerdote et Conquy), Saint-Leu.

Vin blanc, rouge.

656. — Edelein (Henri), Bou-Sfer.

Vin rouge.

657. — Edelein (Louis), Bou-Sfer.

Vin rouge.

658. — Escudier père et fils, Saint-Denis-du-Sig.

Amandes, coton, fruits frais, huile d'olives, miel, olives, vin blanc, rosé, rouge, doux de liqueur.

659. — Fourneau (Louis), Aïn-El-Hadjar.

Vin blanc.

660. — Game (Louis), Arzew.

Avoine, blé, orge.

661. — Gilles (Etienne), Rio-Salado.

Eau-de-vie de vin, vin blanc, rosé.

662. — Govignon (Juliette), Saint-Lucien.
Vin blanc, rouge, mistelle.

663. — Hernandez (Joseph), Arzew.
Blé dur, blé tendre, semoules, sons.

664. — Houdon frères, Oran.
Vin blanc, rouge.

665. — Karsenty-Messaoud, Oran.
Dattes.

666. — Keime (Eugène), Ackmulh-Oran.
Vin blanc, rouge.

667. — Lamur (Louis), Oran.
Vin blanc, rouge.

668. — Margail (Bernard), Mers-El-Kébir.
Vin rosé.

669. — Maulezon (Antoine), Mostaganem.
Vin blanc, rouge.

670. — Mazoyer (Philippe), Valmy.
Vin rouge.

671. — Pastorino (Raoul), Oran.
Avoine, blé, fèves et pois, orge, vins.

672. — Perez (Henry), Oran.
Blé, farine et semoule, orge, vin blanc, rouge.

673. — Pitollet (Charles), Oran.
Vin blanc, rouge.

674. — Pitollet-Carrière (Elisabeth), Oran.
Avoine, blé, orge.

675. — Pousseur (Louis), Oran.
Vin blanc, rouge.

676. — Pradel (Jean), Oran.
Vin rouge.

677. — Revillon (Léon), Descartes.
Vin blanc, rouge.

678. — Ricaud (Achille), Oran.
Vin blanc, rouge.

679. — Rousset (Louis), Oran.
Vin rouge.

680. — Société oléïcole d'Oran, Navarre et Delapy, Oran.
Huile d'olives.

681. — Société vinicole d'Algérie (Brillonet, Léandre), Arzew.
Vin blanc, rouge.

682. — Tahidousti sidi ben Ybra, Port-aux-Poules.
Avoine, blé dur, orge.

683. — Tartavez (Auguste), Oran.
Vin blanc, rouge.

684. — Trotin (Albert), domaine d'Hamisa, Arzew.
Avoine, blé, orge, vin blanc, rouge, muscat, mistelle blanche.

685. — **Syndicat agricole de la région de Tiaret**, à Tiaret.
Céréales.

685 *bis*. — Bossuot (Louis-Victor), Chaou-Chaoua.
Avoine, orge.

686. — Langlois (Léon-Ernest), Tiaret.
Blé dur, blé tendre.

687. — Larré (Antoine), Guertoufa.
Blé dur, blé tendre en gerbes.

688. — **Syndicat agricole et viticole de Tlemcen**, à Tlemcen.
Alfa, blé, crin végétal, écorces à tan, huile d'olives, couvertures, et tissus en laines, tapis, vins, photographies.

688 *bis*. — Ayme (Veuve Jean), Saf-Saf.
Vin blanc, rouge, huile d'olives.

689. — Barbe (Charles), Bréa.
Vin blanc, rouge.

690. — Barthe (Jean), Bréa.
Vin rouge.

691. — Barthe (Laurent), Tlemcen.
Vin blanc, rouge.

692. — Barthe (Louis), Bréa.
Vin rouge.

693. — Barthe (Michel), Bréa.
Vin rouge.

694. — Bédoin (Jean), Mansourah.
Huile d'olives, vin rouge.

695. — Benguigui et Montant, Tlemcen.
Huile d'olives.

696. — Ben Kalfate Raoutsi, Tlemcen.
Couvertures et tissus en laine.

697. — Berber Mohammed Aghir, Tlemcen.
Huile d'olives.

698. — Brette (Auguste), Mansourah.
Huile d'olives, vin rouge.

699. — Cazenave (François), Tlemcen.
Huile d'olives, vin blanc, rouge.

700. — Cochet (Georges), Bréa.
Vin blanc, rouge.

701. — Devinat (Alfred), Mansourah.
Vin rouge.

702. — Dollfus (Jules), Tlemcen.
Blé dur, huile d'olives, vin blanc, rouge, de liqueur.

703. — Dressayre (Léon), Tlemcen.
Vin rouge.

704. — École professionnelle indigène de tapis de Tlemcen (Mlles Anna et Marie Saeton, fondatrices et directrices), Tlemcen.
Tapis de laine.

705. — Edé (Ernest), Terny.
Vin rosé.

706. — Freret (Delphin), Turenne.
Vin rouge.

707. — Gaillard (Gustave), Mansourah.
Vin rouge.

708. — Gallien (Paul), Hennaya.
Vin rouge.

709. — Garidou (Benoît), Bréa.
Vin rouge.

710. — Gervais (Victor), Mansourah.
Vin rouge.

711. — Goubet (Jules), Descartes.
Vin rosé.

712. — Houvert (Antoine), Bréa.
Vin rouge.

713. — Houvert (Joseph), Hennaya.
Huile d'olives, vin rouge.

714. — Jacomo (Baptiste).
Huile d'olives, vin rouge.

715. — Jean (Veuve François), Tlemcen.
Huile d'olives, vin blanc, rouge.

716. — Jouve et ses fils, Tlemcen.
Photographies d'art arabe.

717. — Lamassoure (Jean-Pierre), Bréa.
Vin rouge.

718. — Lamporte (Pamphile), Tlemcen.
Huile d'olives, vin rouge.

719. — Léonard (Léon), Bréa.
Vin blanc, rouge.

720. — Martinez (Antoine), Tlemcen
Vin rouge.

721. — Martinelle (Louis), Bréa
Vin rouge.

722. — Mary (Jean), Tlemcen.
Vin blanc, rouge.

723. — Mercier (Jean), Tlemcen.
Vin blanc, rouge.

724. — de Metz (Pierre), Lamoricière.
Vin blanc, rouge.

725. — Moréty (Edouard), Tlemcen.
Huile d'olives, vin blanc, rouge.

726. — Nogaro (Pierre), Tlemcen.
Vin rouge.

727. — Parodi (Charles), Bréa.
Vin blanc, rouge.

728. — Parodi (François-Louis), Tlemcen.
Huile d'olives.

729. — Pélissier (René), Hennaya.
Huile d'olives, vin rouge.

730. — Rauzy (Omer), Aïn-Tellout.
Vin rosé.

731. — Reynaud (Julien), Lamoricière.
Alfa, crin végétal, écorces à tan.

732. — Santucci (Etienne), Bréa.
Vin rouge.

733. — Santucci (Joseph), Bréa.
Vin rouge.

734. — Soipteur (Georges), Tlemcen.
Huile d'olives, vin blanc, rouge.

735. — Thesmar (Léon), Tlemcen.
Blé dur, huile d'olives, vin blanc, rouge.

736. — Vaquer (Joseph), Tlemcen.
Liqueur et vin de mandarine.

737. — Vincent (Emile, Turenne.
Vin rouge.

738. — **Syndicat commercial et industriel du département d'Oran**, à Oran.
Crins et écorces, sorgho à balais, tabacs manufacturés, vins.

738 *bis*. — Assorin et Cie, fabricants de tabacs, Mostaganem.
Cigarettes.

739. — Barbé et Nier, Oran.
Vin blanc, rosé, rouge.

740. — Bouchet (Georges), Oran.
Vin rouge.

741. — Coustu (Albert), Oran.
Vin blanc, rosé, rouge.

742. — Crozals frères et fils, Oran.
Vin blanc, rouge.

743. — Dahan (Isaac), fabricants de tabacs, Oran.
Cigares, cigarettes, tabacs à couper, tabacs à priser.

744. — Delacoste frères, Oran.
Crin végétal, écorces à tan.

745. — Déros (Paul), Oran.
Tabacs manufacturés.

746. — Eleutenegger-Torgler, Oran.
Crins et écorces.

747. — Fondère (F.) Neveu, Oran.
Vins divers.

748. — Fontaine (Pierre), Oran.
Vins divers.

749. — Houdou frères, Oran.
Vin blanc, rouge.

750. — Huc (Louis), Oran.
Vin blanc, rosé, rouge.

751. — Leenhardt-Bazille (Pierre), Oran.
Vin blanc, vin de liqueur.

752. — Peyrebesse (Veuve Marin), Oran.
Vin blanc, rouge.

753. — Réalé (Augustin), Oran.
Balais en paille de sorgho.

754. — Saintpierre (A.) et fils, Oran.
Vin blanc, rouge.

755. — Sénéclauze (Théodore), Oran.
Vin blanc, rouge, de liqueur.

756. — Théus (J.) Neveu, Oran.
Vin blanc, rouge.

757. — **Syndicat professionnel agricole et viticole de Mascara**, à Mascara.
Alfa, céréales, laines, olives et huiles d'olives, eaux-de-vie de vin et vins.

757 *bis*. — Blazy (Jules), Mascara.
Vin blanc, rouge.

758. — Cabassot (Emmanuel), Mascara.
Vin blanc, rouge, de liqueur.

759. — Carrafang (Pierre), Saïda.
Alfa, céréales, laines, vin blanc, rouge.

760. — Clady (Joseph), Mascara.
Vin rouge.

761. — Cros (Dr Auguste), Mascara.
Vin blanc, rouge.

762. — Darriex (Xavier), Mascara.
Vin blanc, rosé, rouge.

763. — Delonca (Joseph-Crescent), Mascara.
Vin blanc, rouge.

764. — Fabas (Veuve Marie), Mascara.
Avoine, blé tendre, orge, vin blanc, rouge.

765. — Fournil frères (Joseph et Antoine), Saint-Hippolyte.
Vin rouge.

766. — Gèghre (Théodore), Mascara.
Vin blanc, rouge.

767. — Géolle (Eugène), Sonis.
Eau-de-vie, vin rouge.

768. — Géolle (Florentin), Sonis.
Vin rouge.

769. — Giraud (Louis), Mascara.
Vins.

770. — Gouailhardou (Jean), El-Bordj-Cacherou.
Vin blanc, rouge.

771. — Heintz (Eugène), Mascara.
Eau-de-vie, vin blanc, rouge.

772. — Jeanningros (Albert), Mascara
Vin blanc, rouge.

773. — Kappler (Joseph), Mascara.
Vin blanc, rouge.

774. — Latil (Louis).
Vin rouge.

775. — Lévy Santob, Mascara.
Avoine, blé, orge indigène.

776. — Marciano (Aron), Mascara.
Vin blanc, rouge.

777. — Martin (Louis), Mascara.
Blé dur, vin blanc, rouge.

778. — Mathieu (Eugène), Mascara.
Avoine, orge, tuzelle.

779. — Moinet (Gonzague), Mascara.
Vin blanc.

780. — Mouchet (Henri), Sonis.
Vin rouge.

781. — Paradis (Albert), Mascara.
Vin blanc, rosé, rouge.

782. — Pessina (Xavier), Mascara.
Vin rouge.

783. — Petit-Claude, Mascara.
Huile d'olives, olives, vin blanc, rouge.

784. — Raynaud (Auguste), Mascara.
Vin rosé.

785. — Roucoules (Veuve), Mascara.
Vin rouge.

786. — de Samie (Auguste), Mascara.
Vin rouge.

787. — Tartavez (Lucien).
Vin muscat, vin rouge.

788. — **Syndicat professionnel agricole de Mostaganem**, à Mostaganem.
Caroubes, céréales et farines, olives, huiles d'olives, vins et eaux-de-vie.

788 *bis*. — Assorin et Mariel, Mostaganem.
Vin rouge.

789. — Benkritly frères, Mostaganem.
Céréales et farines.

790. — Bonnefons (Charles), Mostaganem.
Vins.

791. — Bonneau (Marie), Bosquet.
Vin rouge.

792. — Bories (Henri), Sainte-Marguerite.
Vin blanc, rouge muscat.

793. — Callot (Jules), La Vallée-des-Jardins.
Vin blanc, rouge, de liqueur.

794. — Clairefond (J.-François Régis), Mostaganem.
Huile d'olives, vin blanc, rouge.

795. — Clerc, (Elie), Aïn-Tedelès.
Vin rosé, rouge, de liqueur.

796. — Combel (Urbain), Aïn-Tedelès.
Olives noires en conserve, vin rouge de grenache.

797. — Cosman et Cie, Mostaganem.
Avoine, orge, farines, caroubes.

798 Delrieu, (Louis), Mostaganem.
Vin rouge.

799. — Faure (Auguste), Vallée des Jardins.
Vin rouge.

800. — Hussenot (Auguste), ferme de l'Oasis, Aboukir.
Vin blanc, mistelle blanche.

801. — Jaubert (Louis-Frédéric), Mostaganem.
Vin blanc, rosé.

802. — Lafabrègue (Louis), Noisy-les-Bains.
Vin blanc, rouge.

803. Manciet (Miltiade), Rivoli.
Eau-de-vie de vin, vin rosé, rouge, de liqueur.

804. — Mathiss (Léon), Mostaganem.
Vin blanc, rouge, vin mousseux.

805. — Meyer, F. fils, Mostaganem.
Vin apéritif blanc et rouge.

806. — Navarro (Joseph), Mostaganem.
Vin rouge.

807. — Saurin (Paul-Louis-Eugène), Rivoli.

Vin blanc.

808. — Vicier (Octave), Mostaganem.

Vin rouge.

809. — **Syndicat professionnel agricole de Sidi-Bel-Abbès**, à Sidi-Bel-Abbès.

Alfa, céréales, écorces, farines laines, miel, marbre, vins et eaux-de-vie, mistelles et liqueurs, marbre.

809 *bis*. — Albagnac, Victor, Tabia.

Blé dur, tendre, eau-de-vie, vin blanc, rosé.

810. — Alberge (Edouard), Sidi-Bel-Abbès.

Blé dur, huile d'olives, eau-de-vie mutée au soufre, vin rosé.

811. — Aguilar (Cristobal), Sidi-Bel-Abbès.

Vin blanc, rouge.

812. — Amoriq (Eugène), Télagh.

Avoine, blé tendre.

813. — Badarous (Aimé), Privat (Louis), Sidi-Bel-Abbès.

Mistelles rosées.

814. — Badens (Jean), Tassin.

Blé dur, blé tendre, vin rouge.

815. — Barbier (Achille), Tessalah.

Huile d'olives.

816. — Barbier frères, Thessalah.

Avoine indigène, blé dur.

817. Bonnet frères, Sidi-Bel-Abbès.

Avoine, blé dur, huile d'olives, vin blanc, rouge.

818. — Bourgade (Guillaume), Sidi-Bel-Abbès.
Vin blanc, rouge.

819. — Boutié (Eugène), Tassin.
Céréales, huile d'olives, vin blanc, rouge.

820. — Cahuzac (Joseph), Tassin.
Blé dur, vin blanc.

821. — Caizergues (Alexandre), Palissy.
Céréales, huile vin rosé rouge.

822. — Cambon (Jacques), Tabia.
Blé dur, eau-de-vie, vin blanc, rouge.

823. — Cambon (Louis-Etienne), Télagh.
Céréales.

824. — Clebaut (Hippolyte), sidi-Bel-Abbès.
Vin rouge

825. — Crespo (Ramon), Sidi-Bel-Abbès.
Eau-de-vie, vin blanc, rouge.

826. — Espinosa (Ramon), Télagh.
Blé dur.

827. — Estève (François), Détrie.
Blé dur, blé tendre, farines.

828. — Fernandez (Pedro), Sidi-Bel-Abbès.
Avoine, blé tendre, laine mérinos, miel, vin blanc.

829. — Fine (Emile) Détrie.
Blé dur. blé tendre.

830. — Frichemann (Emile), Sidi-Bel-Abbès.
Blé dur. blé tendre.

831. — Gandoin (Nicolas), Tessalah.
Blé dur, blé tendre.

832. — Gazaniol (Antoine), Sidi-Bel-Abbès.
Céréales, vin blanc, rosé, rouge

833. — Gazaniol (Louis), Oran.
Céréales, vin blanc, rosé, rouge.

834. — Gazaniol (Veuve Raphaël), Sidi-Daho.
Céréales, vin blanc, rosé, rouge.

835. — Giraud (Pierre), Parmentier.
Vin rouge.

836. — Gout (Louis), Sidi-Bel-Abbès.
Céréales, vin rosé, rouge.

837. — Gouze (Jean-Jules), Sidi-Bel-Abbès.
Vin blanc, rouge.

838. — Guis (Alexandre), Parmentier.
Vin blanc.

839. — Haberer (Jules), Sidi-Jacoub.
Céréales, vin rosé, rouge.

840. — Héritier (Veuve), Lamtar.
Vin blanc, rosé, rouge.

841. — Imbert (Louis), Telagh.
Blé dur, eau-de-vie.

842. — Jean (Ernest), Telagh.
Blé dur, blé tendre.

843. — Journée (Raoul), Télagh.
Eau-de-vie de vin.

844. — Lacretelle (Louis), Sidi-Bel-Abbès.
Eau-de-vie, maïs, vin rosé.

845. — Laumet (Jean), Sidi-Bel-Abbès.
Blé dur, blé tendre, huile d'olive, vin blanc, rouge.

846. — Léonis (Epifanio, Sidi-Bel-Abbès.
Vin blanc, rosé, rouge.

847. — Liminana frères, Sidi-Bel-Abbès.
Anisette.

848. — Llopis (Pascual), Sidi-Bel-Abbès.
Céréales, huile d'olives, vin rosé, rouge.

849. — Loubière (Léon), Télagh.
Céréales, eau-de-vie, vin rouge.

850. — Maffre (Amédée), Sidi-Bel-Abbès.
Vin blanc, rosé, rouge.

851. — Marcelot (Gustave), Deligny.
Blé tendre.

852. — Maréchal (Justin), Sidi-Bel-Abbès.
Céréales et eau-de-vie, vin blanc, rouge.

853. — Maréchal (René), Les Trembles
Blé tendre, vin blanc, rouge.

854. — Mauduech (Auguste), Détrie.
Blé dur, blé tendre, vin rouge.

855. — Menvielle (Bernard), Tassin.
Céréales, eaux-de-vie, vin blanc.

856. — Navarro frères, Nédromah.
Céréales, vin rouge.

857. — Navarro (Pedro), Sidi-Bel-Abbès.
Blé dur, blé tendre, farines et semoules.

858. — Nicolas (Marcelin), Sidi-Bel-Abbès.
Blé dur, vin rosé, rouge.

859. — Nouzille (Raoul), Tenira.
Blé tendre, vin rouge.

860. — Pautard (Savinieri), Bossuet.
Alfa, blé tendre, orge indigène.

861. — Prat (Marius), Tassin.
Vin rosé, rouge.

862. — Perret (Eugène) ,Mercier-Lacombe.
Céréales, vin blanc, rouge.

863. — Perrin (Antony), Sidi-Bel-Abbès.
Mistelle rouge de macération, vin rosé.

864. — Plantier-Boissonnet (Jean), Sidi-Bel-Abbès.
Avoine grise indigène, blé tendre.

865. — Rame (Joseph), Lamtar.
Vin blanc, rouge.

866. — Réis (Léon), Lamtar.
Marbre.

867. — Réliaud (Louis),Sidi-Bel-Abbès.
Miel.

868. — Réliaud (Pierre), Sidi-Bel-Abbès.
Blé tendre, vin rosé, rouge.

869. — Renaud (François), Sidi-Bel-Abbès.
Blé tendre, vin blanc, rouge.

870. — Robert (Antoine), Sidi-Bel-Abbès,
Blé dur, vin rouge.

871. — Roès (Joseph), Détrie.
Blé dur, blé tendre, huile d'olives, vin blanc, rouge.

872. — Sacerdote (Henri), Sidi-Bel-Abbès.
Céréales.

873. — Sagay Jomtob, Détrie.
Vin rosé.

874. — Suandeau (Calixte), Sidi-Bel-Abbès.
Céréales, huile d'olives. eau-de-vie, vin blanc.

875. — Théus (Frédéric) fils, Sidi-Bel-Abbès.
Vin blanc.

876. — Thibout (Rémy), Détrie.
Eau-de-vie, vin rouge.

877. — Tramier (P.) et ses fils, Sidi-Bel-Abbès.
Olives, huile d'olives.

878. — Treuil (Michel), Sidi-Bel-Abbès.
Vin blanc, rouge.

879. — Van Eyll et Jaillet, Fenouane-Telagh.
Alfa, céréales, écorce, laine.

880. — Yerles (Fernand), Sidi-Bel-Abbès.
Vin blanc.

Exposants individuels du département d'Oran

880 *bis*. — **Dervillé et Cie**, 164, quai Jemmapes, Paris
Marbres et onyx de Bou-Hanifia.

881. — **Fabre** (Joseph), Nemours et 71, rue de Grenelle, Paris.
Marbres.

882. — **Jobert** (Louis-Gustave), Mostaganem.
Cigares, cigarettes et tabacs manufacturés.

883. — **Société française d'exploitations forestières**, Magenta.
Résine.

GROUPE XVII

Pavillon de la Tunisie

CLASSE 113

1. — **Agence tunisienne d'affichage**, à Tunis.
   Panneau photographique.

2. — **Boccara père et fils**, à Tunis.
   Collection d'objets anciens et modernes des arts indigènes.

3. — **Bonnard** (Paul) et **Verdier** (Louis), à Tunis.
   Tracé d'un projet de chemin de fer Transafricain.

4. — **Bonura** (Nicolas), à Tunis.
   Portrait de Bédouine au pastel.

5. — **Comité d'hivernage de Tunis et de la Tunisie.**
   Panneaux photographiques représentant des vues et types tunisiens, affiches et brochures réclame.

6. — **Compagnie des eaux thermales et du domaine de Korbous.**
   Tableaux et brochures réclame.

7. — **Delahogue frères**, à Paris.
   Paysages tunisiens.

8. — **Dépêche Tunisienne (La)**, à Tunis.

Panneau photographique, spécimens du journal.

9. — **Direction des antiquités et arts.**

Reproductions de monuments et mosaïques, moulages de statues et buste.

10. — **Direction de l'agriculture, du commerce et de la colonisation.**

Cartes, graphiques, photographies et ouvrages concernant l'agriculture, le commerce et l'industrie. Spécimens de l'industrie indigène. Produits forestiers.

11. — **Gaillard** (Jacques), à Tunis.

Collection reliée du journal illustré « le Cri de Tunis ».

12. — **Galais** (Charles), à Tunis.

Vues photographiques de la Tunisie, brochures réclame.

13. — **Laffage** (Antonin), à Tunis.

Éditions musicales. Ses ouvrages sur la musique arabe.

14. — **Lecore-Carpentier** (E.), à Tunis.

« L'Indicateur Tunisien ».

15. — **Mazières** (Marc de), à Tunis.

Brochures de propagande pour l'exportation des produits tunisiens à l'étranger.

16. — **Office des postes et des télégraphes.**

Objets et documents relatifs à l'exploitation du service.

17. — **Office tunisien d'hivernage et de colonisation**, à Paris.

Tableau photographique.

18. — **Pavis** (Désiré-Jean-Fernand), à Tunis.
Photographies de vues et types tunisiens.

19. — **Penciolelli** (J.).
Collections timbres tunisiens.

20. — **Section tunisienne de la Société de géographie commerciale de Paris.**
Plans de Tunis.

21. — **Vassel** (Eusèbe), homme de lettres à Maxula-Radès.
Études sur la Tunisie.

CLASSE 114

1. — **Beurnel** (Pierre-Elie-Gaston), Lorraine-Bled, près Ghardimaou.

Spécimens d'emballage pour colis postaux.

2. — **Compagnie Bone-Guelma et prolongements**, 8, rue Lavoisier, Paris.

Documents, cartes, graphiques.

3. — **Direction générale des Travaux publics.**

Produits de l'industrie extractive et documents la concernant, modèles d'instruments et d'engins de pêche. Produits de la pêche.

4. — **Nizard frères**, Tunis.

Accessoires de carrosserie.

CLASSE 115 B.

1. — **Aleya el Amrouni**, Gabès.
Toisons de laine en suint.

2. — **Ammar ben el Athma**, Tozeur.
Dattes du Djerid.

3. — **Association agricole de la Tunisie**, Tunis.
Vins rouges et blancs.

4. — **Aubry frères et Coanet**, à Ras-Tabia, près Tunis.
Vin blanc, rouge, muscat, eau-de-vie de vin.

5. — **Awocato** (Carmelo) **et fils**, Sfax.
Huiles d'olives.

6. — **Belaïche frères**, Sousse.
Huiles d'olives.

7. — **Bena et Cie et Union des propriétaires français de Sfax**.
Huiles d'olives, dattes du Djerid, orge.

8. — **Bennett** (F.-William, au Khanguet-el-Hadjadj.
Vin rouge, eau-de-vie.

9. — **Bernier** (Auguste-Eugène), Souk-el-Khemis.
Vin rosé, vin muscat, eau-de-vie de vin.

10. — **Bessis** (Charles), Sousse.
Huiles d'olives, céréales et graines, laine, sparterie.

11. — **Bessis** (Isaac), Carthage.
Vin muscat doux.

12. — **Beurnel** (Pierre-Elie-Gaston), Lorraine-Bled, près Ghardimaou.
Huiles d'olives.

13. — **Bonnaud et Cornebois**, Zaghouan.
Huiles essentielles, essences diverses.

14. — **Boulakia** (S.-C.), Tunis.
Huiles d'olives.

15. — **Boutboul** (David), Monastir.
Huiles d'olives.

16. — **Boutboul** (Joseph), Monastir.
Huiles d'olives, de savon.

17. — **Brussiau** (Albert), Tunis.
Vin blanc, rouge et muscat.

18. — **Buffa** (Giuseppe), Tunis.
Limonade, cidre.

19. — **Burgel** (Salomon), Tunis.
Parfumerie.

20. — **Calo** (Giacomo), Tunis.
Feuilles et poudre de lentisque.

21. — **Carton** (D^{r}), Tunis (Mine de Ghardimaou).
Minerai de manganèse.

22. — **Chadli Belkassen**, Tunis.
Broderies sur cuir.

23. — **Chaffard** (P.) **et Cie**, Tunis.

Vins rouges, blancs secs et muscat doux, eau-de-vie de vin et muscat.

24. — **Charmetant** (Claude), au Mornag.

Vins rouges, blancs et muscat, eau-de-vie, miels et cires, amandes sèches.

25. — **Chemla** (Jacob), Tunis.

Poterie vernissée et non vernissée ; carreaux de faïence.

26. — **Cohen** (Is.) **et fils**, Sousse.

Huiles d'olive, orge blanche.

27. — **Collectivité des petits propriétaires français établis sur le domaine de M'rira.**

Vins rouges et blancs.

27[1]. — Berc (Alfred), domaine de M'Rira.

27[2]. — Bergonzo (Dominique), domaine de M'Rira.

27[3]. — Dujardin (Édouard), domaine de M'Rira.

27[4]. — Jacquart (Charles), domaine de M'Rira.

27[5]. — Prouvost (Ernest), domaine de M'Rira.

27[6]. — Terrasse frères, domaine de M'Rira.

27[7]. — Vitale (Antoine), domaine de M'Rira.

27[8]. — Vitale (Joseph), domaine de M'Rira.

28. — **Compagnie des minerais de fer magnétique de Motkta-el-Hadid** (mine du Djebel Djérissa).

Minerais de fer.

29. — **Compagnie des minerais de Liège** (Mines de Bazina et Safsaf.

Minerais de zinc et de plomb.

30. — **Compagnie du Mokta-el-Hadid** (mine d'Aïn-Alléga).

Minerais de plomb.

31. — **Compagnie des phosphates de Dyr.**

Phosphates de chaux.

32. — **Compagnie des phosphates et du chemin de fer de Gafsa.**

Phosphates de chaux, cartes, graphiques, photographies.

33. — **Compagnie minière tunisienne.**

Minerais de zinc et de plomb.

34. — **Compagnie royale asturienne des mines.**

Minerais de zinc et de plomb.

35. — **Couderc** (1), Tunis.

Apéritifs au vin muscat de Tunisie, eau-de-vie de vin.

36. — **Crété** (Maurice) **et Cie**, Crétéville.

Vins rouges, blancs, muscat, liquoreux, mistelles, eau-de-vie de vin et de marc, blé dur, avoine, orge, tartres, plâtré.

37. — **Daninos** (Alfred), Sousse.

Huiles d'olives, orge, laines.

38. — **David** (Paul), mine du Djebel Chouichia.

Minerais de cuivre.

39. — **Delarue** (René-Henri), Tunis.

Vins rouges et blancs.

40. — **Deymes** (Georges), Tunis.
Vins mousseux de Tunisie.

41. — **Dubois et Hadad**, Tunis.
Laines brutes, cardées et filées. Peaux brutes et préparées, cire, produits tannants.

42. — **Ducroquet** (Félix), Oudna.
Miels et cires, hydromel.

43. — **Enriquez** (Gius du D.), Tunis.
Peaux brutes, séchées et salées.

44. — **Finzi** (V.), Tunis.
Travaux d'imprimerie.

45. — **Fischel** (Maurice), Tunis.
Huiles d'olives, vins rouges et blancs.

46. — **Ganen** (S.), Tunis.
Huiles d'olives, savons.

47. — **Genevay** (Zacharie), Tunis.
Huiles d'olives, olives de conserves, capres, miel et cire, fruits secs, légumes secs, vins et eau-de-vie.

48. — **Génillon** (François), Tunis.
Miel, cire, hydromel, liqueur.

49. — **Gérard** (Joseph), Sfax.
Huiles d'olives.

50. — **Glandut** (Séraphin), Sfax.
Huiles d'olives.

51. — **Gounot** (André), Souk-el-Khemis.
Toisons de moutons.

52. — **Gouttry** (Félix), Tunis.
Huiles d'olives, miel et cire, liqueur fine.

53. — **Gozlan** (H.), Sfax.
Os de seiches, coloquintes décortiquées.

54. — **Guérin** (Marius), Tunis.
Eau-de-vie de vin et marc.

55. — **Guillemard**, Sousse.
Huiles d'olives, céréales.

56. — **Guyot** (H.) **et Cie**, Belli, près Grombalia.
Vins rouges et blancs.

57. — **Hadj Ali Mabrouk**, Monastir.
Huiles d'olives.

58. — **Halimi** (M.), Tunis.
Dattes, mandarines, pistaches, etc.

59. — **Hassen el Bradehy**, Tunis.
Meubles de style arabe.

60. — **Houde** (Gaston), Khedir-es-Soltane.
Vins rouges et blancs, laines en suint.

61. — **Jacquemart** (René), Sfax.
Huiles d'olives.

62. — **Konig** (Hugo) **et Cie**, Tunis.
Oranges amères.

63. — **Lavau** (René), Tunis.
Vins rouge, blanc, muscat, et de liqueur, huile d'olives, eau-de-vie de dattes.

64. — **Leclerc** (Julien), Khanguet.
Vin rouge, mistelle, eau-de-vie de vin et de marc.

65. — **Lellouche frères**, Tunis.
Cire d'abeilles.

66. — **Lemaître** (Alexis), Saint-Joseph-de-Thibar.
Vin rouge, blanc et muscat alicante.

67. — **Lescar** (Abdelhamid), Sousse.
Huiles d'olives, savons.

68. — **Licari** (G. et E.), Tunis.
Vins rouges, blancs, muscat, eau-de-vie de vin et de marc, apéritifs divers.

69. — **Liscia** (E. de G.), Tunis.
Cuirs et peaux en poil, cuirs et peaux tannés, laines en suint et lavées, huiles d'olives.

70. — **Livingston et Cie**, Tunis.
Tuiles et briques, buste en argile.

71. — **Loche** (Fernand de), M'Zavack.
Vins rouges et blancs.

72. — **Loyer** (Louis), Mateur.
Céréales.

73. — **Lucchini et Menotti**, Tunis.
Crin végétal.

74. — **Lumbroso** (Abramino), Sfax.
Sparterie.

75. — **Lumbroso** (Eugène), Madhia.
Huiles d'olives, huiles de grignons, savons.

76. — **Mancuso** (V.), Tunis.
Conserves de tomates.

77. — **Marchant** (Djilani), Hamman-Lif.
Vins rouges, blancs rosés et de liqueur, eau-de-vie de vin et de marc.

78. — **Maréchal** (Etienne), Ben Aiech.
Vin rouge et blanc.

79. — **Martel** (Albert), Degache, près Tozeur.
Huiles d'olives, dattes du Djerid.

80. — **Masson** (Alexandre), Maktar.
Céréales, amandes sèches.

81. — **Médina** (Gabriel de), Monastir.
Huiles d'olives.

82. — **Memmi** (Georges), Soliman.
Huiles d'olives.

83. — **Moatti** (Joseph de S.), Sousse.
Huiles d'olives.

84. — **Mohammed Ali ben Abderrahman Essoudani**, Tozeur.
Dattes du Djerid.

85. — **Mohammed ben Mohammed ben Rajeb**, Tunis.
Sirops et limonades.

86. — **Mohammed Nifar**, Tunis.
Parfumerie tunisienne.

87. — **Mohammed Sadok Anoun**, Tunis.
Essences et parfums.

88. — **Moktar Djemel**, Tunis.

Broderies sur cuir.

89. — **Montessus** (Henry de), Paris.

Alfa, dyss, paille de lin, d'orge, etc. pâtes à papier et papier d'alfa et de lin.

Etudes de photomicrographies des plantes tunisiennes et algériennes, utilisation en papeterie.

90. — **Morizot** (Albert), Djerba.

Vins blancs, amandes sèches.

91. — **Nani**, Tunis (mine de l'Oued Zargus).

Minerais de fer.

92. — **Pancrazi** (A. et L.) **et Cie**, Tunis.

Lièges et tannins.

93. — **Pariente** (Giacomo), Djerba.

Huiles d'olives, nattes en jonc, cordages en fibres de palmier.

94. — **Pariente** (Guillaume), Djerba.

Orge blanche.

95. — **Pellet et Narni**, Zarzis.

Huiles d'olives, orge.

96. — **Portelli** (Raphaël), Sfax.

Huiles d'olives.

97. — **Portelli** (mine de Ghardimaou).

Minerais d'arsenic.

98. — **Potin** (Paul), Potinville.

Vin rouge, blanc et de liqueur.

99. — **Prouvost** (Edouard), M'Rira.
Vin rouge, blanc et muscat, eaux-de-vie, céréales.

100. — **Reclus et Guignard**, Domaine de Marquey, près Tunis.
Vin rouge.

101. — **Ramdam ben Mohammed ben Ramdam**, Madhia.
Huiles d'olives et de grignons.

102. — **Savignon** (Henri), Bir Kassa.
Vins rouges et blancs.

103. — **Sberro** (Moïse de J.), Sousse.
Huiles d'olives.

104. — **Seris** (G.) **et Debonc** (J.), Sfax.
Huiles d'olives.

105. — **Simon** (T.), Tunis.
Eau de Cologne.

106. — **Société anonyme des Eaux minérales d'Aïn Garci**, Tunis.
Eau minérale d'Aïn Garci.

107. — **Société anonyme de l'imprimerie rapide**, Tunis.
Travaux courants d'imprimerie et brochures.

108. — **Société anonyme des Mines de fer du Djebel Slata et du Djebel Hameima.**
Minerais de fer.

109. — **Société anonyme des Mines du Djebel Hallouf.**
Minerais de zinc et de plomb.

110. — **Société anonyme du Djebel ben Amar.**
Minerais de zinc et de plomb.

111. — **Société civile des Mines de fer de Nebeur.**
Minerais de fer.

112. — **Société des domaines de Protville,** Protville.
Vins rouge, blanc et muscat.

113. — **Société du domaine de Mégrine,** Mégrine.
Vins rouges, blancs et muscat.

114. — **Société l'épargne Foncière** (domaine d'Epargneville, près Sfax.
Céréales.

115. — **Société des fermes françaises de Tunisie,** Tunis.
Vin de liqueur, eau-de-vie de vin.

116. — **Société franco-africaine.**
Vins rouge, blanc et rosé.

117. — **Société des olivettes du Maiana,** Tebourba.
Huiles d'olives, olives de conserves.

118. — **Sociétés des phosphates tunisiens.**
Phosphates de chaux.

119. — **Société minière du Bazina.**
Minerai de plomb.

120. — **Société minière du Khanguet.**
Minerais de zinc et de plomb.

121. — **Société des mines du Djebel Réssas.**
Minerais de zinc et de plomb.

122. — **Société des primeuristes tunisiens,** Tunis
Fruits et légumes frais.

123. — **Société des salines de Tunisie**, Sousse.

Sels marins.

124. — **Société « La Tunisienne »**, Tunis.

Vins rouge, blanc et muscat, kina, eau-de-vie de vin (Clos de l'archevêché de Carthage).

125. — **Société pour la défense du commerce des grains et leurs dérivés.**

Blé, orge, avoine, fèves, lin daris, semoules et tourteaux.

126. — **Tissier** (maison), Nabeul.

Poterie artistique de Nabeul.

127. — **Truelle** (L.), Bou-Nouara.

Toisons de moutons.

128. — **Vacherot** (Pierre-Charles), Béja.

Vins rouge, blanc, gris et de liqueur.

129. — **Villemandy** (Raymond de), Tunis.

Huiles d'olives.

130. — **Vincent** (Gustave), Tebourba.

Vins blancs, eaux-de-vie.

131. — **Warren** (comte de), Mornag.

Vin blanc, eau-de-vie de vin et marc.

132. — **Wood** (Sir Richard), Ras Tabia.

Vins rouges et blancs.

SECTION COLONIALE FRANÇAISE

Pavillon de l'Afrique Occidentale Française

GROUPE XVII

CLASSE 113

PROCÉDÉS DE COLONISATION

1. — **Association cotonnière coloniale**, 9, rue Saint-Fiacre. Paris.

Échantillons, tissus.

2. — **Banque de l'Afrique occidentale française**, 78, rue de Provence, Paris.

Documents, tableaux.

3. — **Brochard**, peintre, 12, rue Girardon, Paris.

Diorama.

4. — **Cesbron**, peintre, 13, rue Jacquemont, Paris.

Diorama.

4 *bis*. — **Comité de Propagande de l'Afrique Occidentale Française** (M. Marcel Saint-Germain, sénateur, président), 12, rue Saint-Georges, Paris.

Documents, publications.

5. — **Desplagnes** (lieutenant), Paris.

Photographies.

6. — **Dufour**, administrateur des Colonies.
Photographies stéréoscopiques.

7. — **Gouvernement général de l'Afrique occidentale française.**
Produits, collections, échantillons.

8. — **Gouvernement du Sénégal.**
Produits, collections, échantillons.

9. — **Gouvernement du Haut-Sénégal-Niger.**
Produits, collections, échantillons.

10. — **Gouvernement de la Guinée.**
Produits, collections, échantillons.

11. — **Gouvernement de la Côte-d'Ivoire.**
Produits, collections, échantillons.

12. — **Gouvernement du Dahomey.**
Produits, collections, échantillons.

13. — **Guebhard** (Paul), administrateur des Colonies.
Collections géologiques.

14. — **Gruvel**, chef du service des Pêcheries de l'A. O. F.
Poissons, instruments de pêcheries, photographies.

15. — **Inspection de l'Agriculture du gouvernement général de l'Afrique occidentale française.**
Documents, produits.

16. — **Inspection des Travaux publics de l'A. O. F.**
Plans, documents.

17 — **Inspection des Postes et Télégraphes de l'A. O. F.**
Documents divers.

18. — **Lafitte** (Mme), 15, rue Eugène-Carrier, Paris.
Diorama.

19. — **Larose**, éditeur, 11, rue Victor-Cousin, Paris.
Ouvrages, notices.

20. — **Maclaud**, administrateur des Colonies, mission de délimitation en Guinée.
Photographies.

21. — **Nézière** (de la), peintre, 6, rue Aumont-Thiéville, Paris.
Tableaux, peintures.

22. — **Pinchon** (E.), sculpteur, 22, boulevard Carnot, à Noyon.
Sculpture.

23. — **Service des Finances du gouvernement général de l'A. O. F.**
Documents.

24. — **Service des Douanes.**
Documents.

25. — **Theveniaud**, administrateur des Colonies, mission en Mauritanie.
Photographies.

CLASSE 114

—

MATÉRIEL COLONIAL

1. — **Baume et Marpent**, 107, rue Lafayette, Paris.
Modèles de matériel de chemin de fer.

2. — **Chemin de fer Dakar-Saint-Louis.**
Plans, levés, statistiques.

3. — **Chemin de fer de la Guinée.**
Plans, levés, statistiques.

4. — **Chemin de fer de la Côte-d'Ivoire.**
Plans, levés, statistiques.

5. — **Chemin de fer du Haut-Sénégal-Niger.**
Plans, levés, statistiques.

6. — **Chemin de fer du Dahomey.**
Plans, levés, statistiques.

7. — **Chemin de fer de Thies à Kayes.**
Plans, levés, statistiques.

8. — **Compagnie française de matériel de chemins de fer**, Ivry-Port (Seine).
Modèles de matériel de chemin de fer.

9. — **Corpet-Louvet**, 117, avenue Philippe-Auguste, Paris.
Modèle de locomotive.

10. — **Etablissements Decauville**, 13, boulevard Malesherbes, Paris.

Modèle de matériel de chemin de fer.

11. — **Devès et Chaumet**, 40, rue Ferrère, Bordeaux.

Modèle de bateaux.

12. — **Le Sauvage et ses fils**, à Arles.

Matériel de draguage.

13. — **Petolat**, à Dijon.

Modèles de matériel de chemin de fer.

14. — **Richard** (Jules), 15, rue Mélingue, Paris.

Appareils stéréoscopiques.

15. — **Weidknecht**, 1, boulevard Macdonald, Paris.

Modèles de matériel de chemin de fer.

CLASSE 115 B

—

PRODUITS DES COLONIES

1. — **Association cotonnière coloniale**, 9, rue Saint-Fiacre, Paris.

Échantillons, tissus.

2. — **Sturm** (successeur de L. Hostalier), 237, rue Saint-Maur, Paris.

Importation directe des gommes du Bas-Sénégal pour le commerce et l'industrie.

SECTION COLONIALE FRANÇAISE

Palais des Colonies

GROUPE XVII

CLASSE 113

PROCÉDÉS DE COLONISATION

a) MINISTÈRE DES COLONIES

1. — **École supérieure d'agriculture coloniale** (M. J. Dybowski, directeur), Nogent-sur-Marne (Jardin colonial).

Documents.

2. — **Inspection générale du service de santé** (M. le docteur Grall, inspecteur général), Pavillon de Flore, Paris.

Publications, documents, etc.

3. — **Inspection générale des travaux publics** (M. H. Bouteville, inspecteur général), Pavillon de Flore, Paris.

Plans, études, documents.

4. — **Jardin colonial** (M. J. Dybowski, directeur), Nogent-sur-Marne, Paris.

Boîtes scolaires, photographies et agrandissements photographiques. Tableaux et documents divers sur le fonctionnement du jardin colonial.

5. — **Office colonial** (M. N. Auricoste, directeur), Palais-Royal, Paris.

Documents, statistiques, publications.

6. — **Service géographique**, Pavillon de Flore, Paris.

Documents, cartes géographiques.

b) EXPOSANTS DIVERS

7. — **Africaine (L')**, société de mutualité et de propagande coloniale, 10, place Dauphine, Paris.

Documents.

8. — **Association polytechnique pour le développement de l'instruction populaire** (M. Mardelet, vice-président), 28, rue Serpente, Paris.

Tableaux et documents divers.

9. — **Banque de l'Afrique occidentale** (M. Nouvion, directeur), 78, rue de Provence, Paris.

Dessins et photographies.

10. — **Bernard** (Eugène), publiciste économiste, 138, avenue de Wagram, Paris.

Volume.

11. — **Bernays** (Émile), directeur-propriétaire de la « Nouvelle Presse », 161, rue Montmartre, Paris.

Tableaux.

12. — **Brunet** (J.-L.), publiciste, 3, boulevard Voltaire, Paris.

Publications et ouvrages personnels.

13. — **Carrier de Lantsheere** (L.), 94, rue de la Victoire, Paris.

Volume.

14. — **Cesari** (Jules), directeur de l' « Élysée Palace Hôtel », 103, avenue des Champs-Élysées, Paris.

Tableaux.

15. — **Colonisation française (La)**, (M. Dugas, président), 94, rue de Rivoli, Paris.

Tableaux et photographies.

16. — **Comité des congrès coloniaux français,** (M. de Pouvourville, secrétaire général), 18, rue Le Peletier, Paris.

Tableaux et documents.

17. — **Comité de la mutualité coloniale et des pays de protectorat** (M. Gamard, président), 19, rue François-Bonvin, Paris.

Documents,

18. — **Comité de propagande de l'Afrique occidentale française,** (M. M. Saint-Germain, sénateur, président).

Documents.

19. — **Hamelin** (Maurice), 47, avenue Henri-Martin, Paris.

Volume.

20. — **Joly** (L.), gérant de la « Mode Illustrée », 56, rue Jacob, Paris.

Volume.

21. — **Layus** (Lucien), directeur de l'annuaire « Didot-Bottin », 19, rue de l'Université, Paris.

Collection complète de l'annuaire.

22. — **Ligue coloniale française** (M. Roger Trousselle, délégué), 19, rue Saint-Georges, Paris.

Tableau.

23. — **Institut des Hautes Études** (M. Lombard, directeur), 11, rue de Cluny, Paris.

Album.

24. — **Lordereau** (Gabriel), 1, place Saint-Clair, Lyon.

Tableau.

25. — **Martin** (Dr Gustave), chef de la mission d'étude de la maladie du sommeil, 30, rue Jacob, Paris.

Photographies.

26. — « **Mode des Deux Spécialités** » (**La**), (Brunet fils, imprimeur-gérant, 14, rue de Lancry, Paris.

Journal illustré des modes et de la couture (tableau).

26 *bis*. — **Noiré**, artiste-peintre, Jardin d'essai, Alger.

Tableaux paysages algériens.

27. — **Penant** (Eugène-Delphin), 33, chaussée d'Antin, Paris.

Volume.

28. — **Ruffin** (Georges), coupeur-dessinateur, 27, rue Mazarine, Paris.

Dessins.

29. — **Société académique de comptabilité** (M. Lebeau, secrétaire général), 92, rue Richelieu, Paris.

Album.

30. — **Société amicale de secours mutuels de la céramique et de la verrerie** (M. Charles Guyot, président), 42, rue de Paradis, Paris.

Album.

31. — **Société antiesclavagiste de France**, (baron Joseph du Teil, secrétaire général), 11, rue du Regard, Paris.

Tableaux.

32. — **Société nationale d'encouragement au bien** (M. Liégeard, président; M. Alfred Conscience, secrétaire général), 24, rue de la Victoire, Paris.

Tableau-album.

33. — **Société populaire des beaux-arts** (M. Benoit-Lévy, président), 16, rue Grange-Batelière, Paris.

Gravures.

34. — **Société républicaine des conférences populaires** (M. Joly, commissaire général), 7, rue de l'Isly, Paris.

Volume.

35. — **Urbaine-incendie** (Compagnie), 8, rue Le Peletier, Paris.

Tableau.

36. — **Vassel** (Eusèbe), homme de lettres, ancien président de l'Institut de Carthage, à Maxula-Radès (Tunisie).

Ouvrages et publications.

37. — **Vignes**, Directeur de la Compagnie de réassurances « La Réassurance centrale », 8, rue Drouot, Paris.

Tableaux.

38. — **Vivien** (Paul), président du Syndicat de la Presse coloniale, 2, rue des Halles, Paris.

Publications.

39. — **Wilhem** (Albert), directeur de la Mutualité française, 8, rue Drouot, Paris.

Tableaux.

c) PRESSE COLONIALE

40. — **Syndicat de la presse coloniale française**, 2, rue des Halles, Paris.

Journaux, publications.

41. — Action Coloniale Française, 2, rue des Halles, Paris.

42. — Actualités Diplomatiques et Coloniales (Les), (revue internationale illustrée), 30, rue Dauphine, Paris.

43. — Africaine (L'), (revue de l'Afrique latine), 30, rue Dauphine, Paris.

44. — Annales Coloniales, 4, galerie d'Orléans, Paris.

45. — Annales diplomatiques et consulaires, 61, boulevard Beaumarchais, Paris.

46. — Annuaire de la Cochinchine, 15, rue Vauquelin, Paris.

47. — Annuaire du Cambodge, 15, rue Vauquelin, Paris.

48. — Asie Française (L'), à Saïgon.

49. — Avenir du Tonkin, à Hanoï.

50. — Bon Droit (Le), à Cayenne.

51. — Bulletin de l'association cotonnière coloniale, 9, rue Saint-Fiacre, Paris.

52. — Bulletin de la Chambre des Négociants Commissionnaires et du commerce extérieur, 18, rue Paradis, Paris.

53. — Bulletin de la Chambre de Commerce de Saïgon.

87. — France de Demain (La), 26, rue de Grammont, Paris.

88. — Géographie (La), Bulletin de la Société de Géographie de Paris.

89. — Globe Trotter (Le), à Paris.

90. — Guadeloupe (La), à la Basse-Terre (Guadeloupe).

91. — Guêpe (La), à Cayenne.

92. — Indépendance Tonkinoise (L'), à Hanoï.

93. — Indo-Chine (L'), à Hanoï.

94. — Journal de l'Agriculture Tropicale, à Paris.

95. — Journal des Colonies, à Marseille.

96. — Journal de l'ile de la Réunion, à Saint-Denis (île de la Réunion).

97. — Journal Officiel de la Colonie du Dahomey, à Porto-Novo.

98. — Journal Officiel de Madagascar, à Tananarive.

99. — Journal Officiel de la Guinée Française, à Conakry.

100. — Journal Officiel du Protectorat de la côte des Somalis, à Djibouti.

101. — Journal des Voyages, 146, rue Montmartre, Paris.

102. — Le Libéral de l'Inde Française, à Pondichéry.

103. — Maroc Français, 59, rue de Provence, Paris.

104. — Missions Catholiques (Les), à Lyon.

105. — Midi Colonial (Le), à Marseille.

106. — Mois Colonial et Maritime (Le), à Paris.

107. — Moniteur des Colonies, 50, rue des Saints-Pères, Paris.

108. — Moniteur des Provinces, à Saïgon.

109. — Moniteur Officiel du Commerce (Le), 80, rue de Varennes, Paris.

110. — Opinion (L'), à Fort-de-France.

111. — Opinion (L'), à Saïgon.

112. — Patrie Créole (La), à Saint-Denis (Ile de la Réunion).

113. — Pavillon Français (Le), 18, rue du Luxembourg, Paris.

114. — Petit Courrier de Tananarive, à Tananarive.

115. — La Politique Coloniale Quotidienne (M. Max, directeur), rue Laffitte, 15, Paris.

116. — Politique Indo-Chinoise (La), 20, rue Laffitte, Paris.

117. — Peuple (Le), à Cayenne.

118. — Presse Coloniale (La) (quotidienne), Paul Vivien, directeur, 2, rue des Halles, Paris.

119. — Presse Indo-Chinoise (La), à Saïgon.

120. — Progrès (Le), à Pondichéry (Indes françaises).

121. — Prolétaire (Le), à Fort-de-France.

122. — Quinzaine Coloniale (La), 44, Chaussée d'Antin, Paris.

123. — Questions diplomatiques et Coloniales, 19, rue Cassette, Paris.

124. — Républicain (Le), à Nouméa.

125. — Réveil Social (Le), à Basse-Terre (Guadeloupe).

126. — Revue Coloniale (La), 17, rue Jacob, Paris.

127. — Revue Commerciale de Bordeaux, à Bordeaux.

128. — Revue Française de l'Étranger et des Colonies, 92, rue de la Victoire, Paris.

129. — Revue Minière de Madagascar, à Tananarive.

130. — Revue des Questions Extérieures, 43, rue Amelot, Paris.

131. — Syndicat de la Presse Coloniale (M. Paul Vivien, président), 2, rue des Halles, Paris.

132. — Sucrerie Indigène et Coloniale (La), 143, boulevard Magenta, Paris.

133. — Tribune des Colonies et des Pays de Protectorat (Recueil de jurisprudence), 33, Chaussée d'Antin, Paris.

134. — Tribune Indo-Chinoise (La), à Hanoï.

135. — Tour du Monde (Le), librairie Hachette, 179, boulevard Saint-Germain, Paris.

136. — Union Démocratique (L'), à Fort-de-France.

137. — Union Républicaine de l'Inde Française, à Pondichéry.

138. — Vie Coloniale, 217, rue Championnet, Paris.

d) MADAGASCAR

139. — **Direction de l'Agriculture**, Tananarive.

Collections agronomiques et agricoles, étoffes, broderies, etc.

140. — **Station séricicole de Manisana**, Tananarive.

Échantillons séricicoles.

141. — **Challamel**, librairie coloniale, 17, rue Jacob, Paris.

Agrandissements photographiques des clichés : Em. Prudhomme.

142. — **Jardin colonial.**

Collections économiques, collections de photographies, collections forestières, boîtes scolaires, etc.

CLASSE 114

MATÉRIEL COLONIAL

1. — **Assire** (L.), directeur de la Cie des Constructions démontables et hygiéniques, 54, rue Lafayette, Paris.

Photographies et dessins de maisons.

2. — **Barbet,** administrateur-délégué de la Société du Port de Rosario, 47, rue de Berlin. Paris.

Tableaux.

3. — **Bérault** (Emile), 17, rue du Pont-aux-Choux, Paris.

Meubles en rotin.

4. — **Boas** (Robert), président de la Société générale d'installations, 49, rue de Provence, Paris.

Tableaux avec vues photographiques.

4 *bis*. — **Cahen** (Émile), 7, avenue Niel, Paris.

Photographies et dessins de machines à fabriquer les allumettes.

5. — **Ellissen** (Robert), publiciste, 24, boulevard des Capucines, Paris.

Tableau.

6. — **Fontaine** (A.-R.), administrateur-délégué de la Société française des distilleries d'Indo-Chine, 20, rue Laffitte, Paris.

Photographies.

7. — **Gillet** (Emile), 78, quai de la Rapée, Paris.

Pavillon d'habitation coloniale démontable.

8. — **Hersent** (J. et G.) (entreprises de travaux publics), 60, rue de Londres, Paris.

Tableau.

9. — **Lavezzari** (Maurice), 91, rue Jouffroy, Paris.

Plans d'habitations coloniales.

9 *bis*. — **Lefebvre** (Charles), architecte, 10, rue Pelouze, Paris.

Plans et modèles de travaux.

10. — **Odent** (Louis), administrateur-délégué de la Compagnie des magasins et appontements du Dahomey, 6, rue de Châteaudun, Paris.

Tableaux avec plans et statistiques.

11. — **Oget**, ingénieur-architecte. Directeur de la Société des Constructions hygiéniques et démontables, à Abbeville.

Maison coloniale démontable.

12. — **Peignon** (Joseph), ingénieur agricole, 62, rue Madame, Paris.

Clôtures, système Peignon breveté.

13. — **Petit** (Théo.), architecte, 139, avenue de Wagram, Paris.

Projet de pavillon colonial.

14. — **Picard** (Charles-Gaston), peintre-verrier, 111 et 113, rue de Reuilly, Paris.

Vitrail décoratif.

14 *bis*. — **Siffert** (Louis), architecte, Bois-le-Roi (S.-et-M.).

Plans et modèles de travaux.

15. — **Vuillemin**, ingénieur, Société française des téléphones système Berliner, 29, boulevard des Italiens, Paris.

Appareils téléphoniques.

CLASSE 115 A (1re Section).

PRODUITS SPÉCIAUX DESTINÉS A L'EXPORTATION DANS LES COLONIES (Industries de luxe)

1. — **Baradat** (Alexandre), 177, rue du Temple, Paris.
Bijouterie fantaisie, articles de Paris.

2. — **Belleau** (Désiré), 13, rue Noël, Reims.
Vins de Champagne.

3. — **Bessand** (A.), rue de la Belle-Image, Reims.
Vins de Champagne.

3 *bis*. — **Bessonnat et Cie**, 17, faubourg Montmartre, Paris.
Marchands-tailleurs.

4. — **Chanel** (Claude), 217, rue Saint-Honoré, Paris.
Fourrures.

5. — **Charrière** (Mme), 49, rue Lacépède, Paris.
Bijouterie de fantaisie, dentelles anciennes et modernes, broderies.

6. — **Chaumet** (Julien), 2, rue Vide-Gousset, Paris.
Draps et coutils imperméables à l'eau et perméables à l'air.

14. — **Picard** (Charles-Gaston), peintre-verrier, 111 et 113, rue de Reuilly, Paris.

Vitrail décoratif.

14 *bis*. — **Siffert** (Louis), architecte, Bois-le-Roi (S.-et-M.).

Plans et modèles de travaux.

15. — **Vuillemin,** ingénieur, Société française des téléphones système Berliner, 29, boulevard des Italiens, Paris.

Appareils téléphoniques.

CLASSE 115 A (1re Section).

PRODUITS SPÉCIAUX DESTINÉS A L'EXPORTATION DANS LES COLONIES (Industries de luxe)

1. — **Baradat** (Alexandre), 177, rue du Temple, Paris.
Bijouterie fantaisie, articles de Paris.

2. — **Belleau** (Désiré), 13, rue Noël, Reims.
Vins de Champagne.

3. — **Bessand** (A.), rue de la Belle-Image, Reims.
Vins de Champagne.

3 *bis*. — **Bessonnat et Cie**, 17, faubourg Montmartre, Paris.
Marchands-tailleurs.

4. — **Chanel** (Claude), 217, rue Saint-Honoré, Paris.
Fourrures.

5. — **Charrière** (Mme), 49, rue Lacépède, Paris.
Bijouterie de fantaisie, dentelles anciennes et modernes, broderies.

6. — **Chaumet** (Julien), 2, rue Vide-Gousset, Paris.
Draps et coutils imperméables à l'eau et perméables à l'air.

7. — **Frey** (Jacques), 134, rue du Temple, Paris.
Bijouterie fantaisie.

8. — **Grunwaldt** (P.-M.), 6, rue de la Paix, Paris.
Fourrures.

9. — **Jacques** (Célestin-Abel), 32, rue du Pont, Choisy-le-Roi.
Liqueurs de luxe, cordial colonial.

10. — **Joret** (Pierre), 149, boulevard Saint-Germain, Paris.
Conserves de volailles et gibiers.

11. — **Haviland** (Théodore), avenue de Poitiers, Limoges.
Services de table pour l'exportation.

12. — **Kokoeinski** (Léon), opticien, 33, passage Jouffroy, Paris.
Instruments d'optique et lunetterie pour Colonies.

13. — **Mandonnet** (L.), 68, rue des Archives, Paris.
Bijouterie imitation.

13 *bis*. — **Pauchan** (Mme Ve A.), 2, place Belfort, Toulouse.
Articles de Paris et parfumerie.

14. — **Petit** (Mlle Jeanne), 11, rue Surcouf, Paris.
Bijouterie, objets d'art.

14 *bis*. — **Polverini** (E.), Paris et Londres.
Bijouterie fantaisie.

15. — **Quitte** (P.), 5 *bis*, rue Béranger, Paris.
Bijouterie fausse, articles de Paris.

16. — **Rosso** (A.-M.), 2, Warbeck Road, Londres W.
Produits divers destinés à l'exportation.

17. — **Védrine** (A.), 7, quai de Seine, Courbevoie (Seine).
Voiture électrique.

18. — **Wertenstein**, rue de l'Estrapade, Paris.
Coutellerie de luxe.

CLASSE 115 A (2e Section)

PRODUITS SPÉCIAUX DESTINÉS A L'EXPORTATION DANS LES COLONIES (Industries diverses)

---

1. — **Asseraf** (E.), 62 *bis*, avenue Parmentier, Paris.

Bijouterie, orfèvrerie.

2. — **Barrère** (Maurice), 3, boulevard du Palais, Paris.

Bandage herniaire.

2 *bis*. — **Benaben** (Mme Luce), Alger.

Dentelles et broderies.

3. — **Brunet fils** (Maison B. Brunet), 14, rue de Lancry, Paris.

Spécimens de typographie en noir et en couleur, de lithographie, de taille-douce et d'impressions diverses (travaux spéciaux pour les colonies et l'exportation). Tableaux.

4. — **Caron** (Mme), 152, faubourg Saint-Martin, Paris.

Bijouterie en doré.

5. — **Chaubet** (Jules), président de la Société Caussemille jeune et Cie et Roche et Cie, 7, rue Caumartin, Paris.

Allumettes chimiques, dessins, plans, vues.

6. — **Couelle** (J.), administrateur-directeur de la Société anonyme des Bouillons Kub, 9, rue Sainte-Anne, Paris.

Bouillons concentrés sous forme de cubes pour la préparation instantanée du pot-au-feu français. Fournisseur de la mission Charcot.

7. — **Desumeur** (Jules) et Cie, 27, rue de Cléry, Paris.

Tapis.

8. — **Depinoix** (Constant), 7, rue de la Perle, Paris.

Verrerie.

9. — **Favreau** (Léopold), au Maine-aux-Cerfs, commune d'Ozillac (Charente-Inférieure).

Eaux-de-vie et cognacs.

10. — **Féron** (G.), 13, rue Turbigo, Paris.

Papiers d'emballage.

11. — **Fettu** (Eugène), 44, boulevard Henri IV, Paris.

Bouchons et autres produits en liège.

12. — **Fraenckel-Blin**, à Elbeuf (Seine-Inférieure).

Draps et tissus de laine.

13. — **Fritsch du Val** (Frédéric), 39, route du Médoc, au Bouscat-Bordeaux.

Liqueurs.

14. — **Henry** (Fernand), 28, rue de Bondy, Paris.

Articles de Paris.

14 *bis*. — **Hermès frères**, 34, faubourg St-Honoré, Paris.

Sellerie.

15. — **Hirsch** (Salomon), directeur de la Compagnie de fabrication française du papier manufacturé, 8, avenue de Bellevue, au Parc Saint-Maur.

Cartonnages pour l'alimentation, étiquettes américaines et papiers ouvrés.

16. — **Krippleber** (Georges), directeur des établissements Richard et Muller, 87, quai de Paludate, Bordeaux

Vins.

17. — **Laruelle** (Mme V.), 14, rue Nélaton, Paris.

Machines à broder.

18. — **Laskar** (Joseph), 33, avenue de la Gare, Nice.

Soieries et bijouterie.

19. — **Leprince** (Dr Maurice), 62, rue de la Tour, Paris.

Produits pharmaceutiques.

20. — **Lequeux** (Alfred), négociant à Châlons-sur-Marne.

Vins de Champagne.

21. — **Louyot** (Emile), ingénieur-métallurgiste, 16, rue de la Folie-Méricourt, Paris.

Alliages divers en feuilles, bandes, fils, barres, pour orfèvrerie et bijouterie.

21. *bis*. — **Migeon** (Mme Vve J. A.), 12, rue du Moulin-Vert, Paris.

Reliure.

22. — **Milliard** (Alfred), industriel, 10, rue du Marché, Levallois (Seine).

Cacaos, chocolats et divers produits alimentaires.

23. — **Mougin** (Dr J.), Pharmacie européenne, 25, boulevard Beaumarchais, Paris.

Pharmacie de voyage.

24. — **Philippe, Viallar et Cie**, 21, rue Etienne-Marcel, Paris.

Laines filées, canevas de coton et objets de laine manufacturés.

25. — **Plateau** (Jean), 6, rue Morand, Paris.

Encres diverses.

26. — **Potin** (Félix) **et Cie**, produits alimentaires, 103, boulevard Sébastopol, Paris.

Chocolats et cacaos, confiseries et bonbons, biscuits et pâtisseries, conserves de fruits, confitures, conserves de viandes, conserves de légumes, liqueurs et sirops, vins de Champagne.

27. — **Ribaucourt** (Edouard), établissements Hannard frères, Roubaix.

Tissus pure laine et laine et soie.

28. — **Rivage** (Denis), 15, rue Lauzin, Paris.

Papiers manufacturés, décalcomanie, etc.

29. — **Ruch**, administrateur-directeur de la Société nouvelle des Couleurs d'aniline, Pantin.

Couleurs et peintures à l'eau.

30. — **Schmit** (Albert), 168, 170, rue Saint-Denis, Paris.

Faux-cols et manchettes.

31. — **Schwob** (André), maison Schwob frères, Héricourt (Haute-Saône).

Filés et tissés de coton.

32. — **Schwob** (Edmond), 6, rue des Jeûneurs, Paris.

Tissus et serviettes éponges.

33. — **Wohlhuter** (J.-J.), administrateur de la Brasserie « l'Algérienne », 16-18, rue de la Voie-Verte, Paris.

Bières.

CLASSE 115 B

PRODUITS DES COLONIES

1. — **Belon** (Mme veuve A.), Saint-Denis-du-Sig (Oran).
Huile d'olives vierge.

2. — **Berr** (Paul et René), minotiers, Oran.
Céréales, farines, laines.

3. — **Bertrand** (Louis-Victor), 62, rue Damrémont, à Constantine.
Vermouth.

4. — **Boccara père et fils**, Souk des Femmes, Tunis.
Bijoux, broderies, tapis, meubles, etc.

5. — **Bougenot** (E. et L.), 24, rue Pauquet, Paris.
Sucres et rhums.

5 *bis*. — **Bouvier** (Victor), 3, rue des Collettes, Marseille.
Produits de Nossi-Bé (Madagascar). Vanilles.

6. — **Chatel** (Edmond), 28, rue de Saint-Pétersbourg, Paris.
Rhums Guadeloupe et Martinique.

7. — **Chevalier** (Henri), 61, quai de Grenelle, Paris.
Huiles de Tunisie.

8. — **Chevron** (Maurice), 7, rue des Filles-Saint-Thomas, Paris.
Dentelles malgaches et autres.

9. — **Clerc** (Fernand), administrateur de l'usine Lareinty, au Lamentin (Martinique), 22, rue Raspail, Vanves.
Rhums et sucres.

10. — **Coulon** (Anatole), 102, cours Saint-Louis, Bordeaux.
Rhums.

11. — **Delignon** (Lucien), planteur-manufacturier, 15, avenue de l'Opéra, Paris.
Cafés, thés, etc,, produits coloniaux agricoles divers.

12. — **Gradis** (David) **et fils**, 15, rue d'Argenteuil, Paris, 3, rue de Condé, Bordeaux.
Sucres et rhums.

13. — **Desumeur** (Jules) **et Cie**, 27, rue de Cléry, Paris.
Tissus, tapis, ameublements.

14. — **Fould et Cie**, 30, faubourg Poissonnière, Paris.
Produits d'importation.

15. — **Grand-Dufay** (Henri), 31, rue Saint-Jacques, Marseille.
Caoutchoucs, gomme, cannes, rotins, etc.

15 *bis*. — **Hayot**, (Simon), Petit-Bourg (Martinique).
Produits de la Martinique.

16. — **Hanhart** (Th.), administrateur délégué de la Société cotonnière de l'Indo-Chine, 53, rue Laugier, Paris.
Filés de cotons écrus.

17. — **Leaver** (James-Robert), The « Atlantic Patent Fuel C° Ltd. », North Dock, à Swansea (Angleterre).

Tuiles à toit et briques solides, provenance tunisienne.

18. — **Molière** (Paul), pharmacien, Constantine.

Elixir fébrifuge Molière.

19. — **Pellerin** (de la Maison Roger-Gallet), 38, rue d'Hauteville, Paris.

Produits coloniaux.

20. — **Sallandrouze de Lamornaix**, 29, rue d'Artois, Paris.

Lièges préparés.

21. — **Schulmann** (J.), quai Dupleix, Chandernagor (chez M. Limmer et C°, Cristal Palace, Londres, S. E.).

Objets indiens et indo-chinois.

22. — **Société d'importation coloniale**, à Orléans.

Indigo, caoutchouc, café, gomme copal.

22 *bis*. — **Timsit** (Sauveur), 3, rue Grange-Batelière, Paris.

Broderies algériennes. Mouchoirs.

23. — **Vilmorin, Andrieux et Cie**, 4, quai de la Mégisserie, Paris.

Collections de graines coloniales.

24. — **Compagnie française du Congo occidental** (M. du Vivier de Streel, administrateur-délégué ; M. Michel Lévy, secrétaire), 15, rue Richepanse, Paris.

Bocaux divers.

MADAGASCAR

25. — **Desgranchamps**, 217, rue Lafayette, Paris.
Dentelles de Madagascar.

26. — **Ranarivelo**, rue Amiral-Pierre, Tananarive.
Chapeaux de paille malgaches.

SECTION COLONIALE FRANÇAISE

Pavillon de l'Indo-Chine

GROUPE XVII

CLASSE 113

PROCÉDÉS DE COLONISATION

1. — **Agostini** (Henri), conservateur adjoint du Musée agricole, commercial et industriel.

   Travaux graphiques.

2. — **Bonifacy** (le commandant), de l'infanterie coloniale.

   Notice sur les groupes ethniques du bassin de la Rivière-Claire. Album photographique.

3. — **Brenier** (Henri), sous-directeur de l'Agriculture, des Forêts et du Commerce de l'Indo-Chine.

   Tableaux, graphiques.

4. — **Cézard** (A.), artiste peintre, 6, rue de Navarin, Paris.

   Panneaux décoratifs.

5. — **Chambre consultative mixte de commerce et d'agriculture de l'Annam.**

   Brochure. L'Annam en 1906.

6. — **Circonscription forestière de la Cochinchine.**

   Oléo-résines et résines de Dipterocarpées.

7. — **Crevost** (Charles), conservateur du Musée agricole, commercial et industriel de l'Indo-Chine, à Hanoï.

Produits et collections de l'Annam et du Tonkin, mobilier d'Exposition.

8. — **Devraigne**, inspecteur de l'agriculture, chef de service au Cambodge.

Produits et collection du Cambodge.

9. — **Direction de l'Agriculture, des Forêts et du Commerce de l'Indo-Chine.**

10. — **Direction générale des Travaux publics de l'Indo-Chine.**

Service des Mines.

11. — **Friquegnon** (le colonel), directeur du Service géographique de l'Indo-Chine.

Géographie de l'Indo-Chine. Cartes de l'Indo-Chine.

12. — **Gallois**, chef des ateliers du Service géographique de l'Indo-Chine.

Cartes de l'Indo-Chine.

13. — **Garnier** (Georges), artiste peintre, 21, rue des Mignottes, Paris.

Panneaux décoratifs.

14. — **Haffner** (Ch.), inspecteur de l'Agriculture, chef de service en Cochinchine.

Produits et collections de la Cochinchine, collection de carpologie.

15. — **Hoang-Qui-Thong**, dessinateur du Musée commercial.

Travaux graphiques.

16. — **Jardin botanique de Saïgon.**

Carpologie, riz, caoutchoucs.

17. — **Jardin colonial de Nogent-sur-Marne.**
Exposition permanente de l'Indo-Chine en France.

18. — **Nguyen-Van-Tinh**, secrétaire du Musée commercial.

19. — **Nguyen-Van-Xuan**, photographe du Musée commercial.
Album photographique.

20. — **Musée agricole, commercial et industriel à Hanoï.**
Graphiques.

21. — **Province de Laokay** (Tonkin).
Costumes.

22. — **Province de Tuyen-Quang** (Tonkin).
Costumes.

23. — **Service géographique de l'Indo-Chine.**
Cartes géographiques.

24. — **Service local d'agriculture du Cambodge.**

25. — **Service local d'agriculture de Cochinchine.**

26. — **Territoire militaire de Ha-Giang.**
Costumes.

CLASSE 114

MATÉRIEL COLONIAL

1. — **Province de Kien-An.**
Filets de pêche.

GROUPE XVII

CLASSE 15 B.

PRODUITS DES COLONIES

1. — **Autigeon** (Mme Veuve), Hanoï (Tonkin).
   Pièces de broderies et dentelles fabriquées par la main-d'œuvre indigène.

2. — **Ascoli**, négociant exportateur (Saïgon).
   Riz et paddys commerciaux de la Cochinchine.

3. — **Barthélemy et de Pourtalis.**
   Sauces de poissons et algues marines.

4. — **Berthet**, négociant exportateur (Saïgon).
   Poivres de Cochinchine.

5. — **Bichot**, planteur, domaine de Van-Ke (Tonkin).
   Caoutchouc de Ficus elastica.

6. — **Bourgouin** (Henri) **et Cie** (Hanoï).
   Vases vallauris émaillés du Tonkin.

7. — **Bui-Quang-Chieu**, sous-inspecteur d'agriculture (Cochinchine).
   Collection des soies de Cochinchine.

8. — **Chaffanjon et Cie**, à Cat Tru par Hung-Hoa (Tonkin).
Thés du Tonkin préparés.

9. — **Cibot**, agent général de la maison Saint Frères (Hanoi).
Fibres de jute du Tonkin.

10. — **Compagnie forestière du Tonkin** (Hanoï).
Bois en plateaux.

11. — **Goze** (I.), agent de culture (Cochinchine).
Collections agricoles.

12. — **Dao-Huong-Mai**, incrusteur, rue Jules-Ferry (Hanoï).
Meubles incrustés et menus objets.

13. — **Delignon**, à Qui-Nhon (Annam).
Soies grèges et doupions.
(Filature mécanique).

14. — **Demange** (V.), négociant (Hanoï).
Stick-lak, benjoin, plumes, déchets de soie, caoutchouc, kapok, peaux et cornes d'animaux, minerais d'antimoine, galles de Chine, fécules de tapioca.

15. — **Derobert et Fiard**, à Tourane (Annam).
Soies grèges, sucres et chiendents d'Annam.

16. — **Dieulefils**, photographe (Hanoï).
Cartes postales.

17. — **Distillerie parisienne**, rue du Charbon, Hanoï.
Liqueur et eau-de-vie de riz.

18. — **Ducamp et Rideau**, Société civile des plantations de Tan-My (par Qui-Nhon) Annam.
Huile de coco, coprak, fruits et fibres de coco.

19. — **Duchemin**, industriel (Tonkin).
Fibres de bananiers sauvages.

20. — **Dupuy** (Martial), à Pnum-Penh (Cambodge).
Gomme-gutte, sesame, peaux et cornes d'animaux, stick-lak kapok cardamones et sucres de palmier.

21. — **Faucon**, à Lao-Kay (Tonkin).
Fibres de bananiers sauvages.

22. — **Gachon**, rédacteur principal à la direction de l'Agriculture, des Forêts, et du commerce de l'Indo-Chine.
Collections de soies grèges et tissus de soie du Tonkin.

23. — **Gilbert**, planteur, à Hung-Hoa, Tonkin.
Fibres d'agaves, d'hélictères et huile de camellia.

24. — **Godard et Sauer**, planteurs, à Thay-Nguyen (Tonkin).
Caoutchouc de Ceara (Manihot).

25. — **Coze (I.)**, agent de culture (Cochinchine).
Collections agricoles.

26. — **Guillaume frères**, planteurs (Tonkin).
Café du Tonkin.

27. — **Huilerie et Savonnerie de l'Extrême-Orient** (Haïphong).
Huiles et savons.

28. — **Institut Pasteur de Nha-Trang** (Annam).
Caoutchoucs d'Hevea Brasiliensis.

29. — **Lafeuille**, planteur, à Phu-Nho-Quang (Ninh-Blinh (Tonkin).
Thés noirs, thés verts et thés comprimés.

30. — **Lejeune**, industriel, boulevard Carnot (Hanoï).
Laques préparées en boîtes.

31. — **Lejeune frères**, négociants-exportateurs, à Vinh (Annam).
Caoutchouc de l'Annam et du Laos, tête de bœuf sauvage.

32. — **Le-Van-Thuan**, orfèvre, 36, rue des Paniers (Hanoï).
Coupe en argent ciselé et manches de cannes, d'ombrelles et boucles de ceinture.

33. — **Luong-Van-Hue**, sculpteur, rue du Cuivre (Hanoï).
Meuble sculpté.

34. — **Manufacture de tabacs de l'Indo-Chine** (Hanoï).
Tabacs préparés, cigares et cigarettes.

35. — **Maron** (F.), négociant, rue du Charbon (Hanoï).
Maïs, stick lak, caoutchouc Kapok, etc.

36. — **Marquet**, industriel, à Binh-Dinh (Annam).
Albumine et jaunes d'œufs de canes.

37. — **Morice**, planteur, à Hung-Hoa (Tonkin).
Huiles essentielles.

38. — **Nguyen-Dinh-Phat**, orfèvre, rue des Paniers (Hanoï).
Etains.

39. — **Orphelinat de Culao-Gieng** (Cochinchine).
Tissus de soie, soie grège et déchets de soie.

40. — **Passignat**, négociant (Hanoï).
Cartes postales du Tonkin.

41. — **Perrin frères,** planteurs, à Tuyen-Quang (Tonkin).
Cafés du Tonkin.

42. — **Pham-Trung,** à Dong-Ngac (Tonkin).
Chapeaux en bambou double et simple.

43. — **Pham-Van-Khoan,** brodeur, rue du Coton (Hanoï).
Portières, broderies, coussins et étendards de soie.

44. — **Province de Bac-Kan** (Tonkin).
Echantillons de fibres et de camphre.

45. — **Province de Binh-Dinh** (Annam).
Vermicelles et pâtes alimentaires.

46. — **Province de Hatien** (Cochinchine).
Collection d'objets en écaille de tortue.

47. — **Province de Kompong-Ghhnang** (Cambodge).
Laque de Melannorrhea.

48. — **Province de Kompong-Chan** (Cambodge).
Tabacs du Cambodge.

49. — **Province de Thu-Dau-Mot** (Cochinchine).
Meubles et objets sculptés.

50. — **Raynaud et Blanc,** planteurs, à Thay-Nguyen (Tonkin).
Caoutchouc de Xilinabaria Reynaudi, fibres d'abroma augausta.

51. — **Remery,** planteur, à Tuyen-Quang (Tonkin).
Fibres d'abaca du Tonkin.

52. — **Robin et Bellan,** industriels (Hanoï).
Bois en plateaux.

53. — **Société cotonnière de l'Indo-Chine,** Haïphong (Tonkin).
Cotons filés.

54. — **Société forestière et commerciale de l'Annam,** à Ben-Thuy, près Vinh-Annam.
Bois en plateaux et en parquets.

55. — **Société française de Distillerie de l'Indo-Chine** (Hanoï).
Alcools de riz et vins de riz parfumés.

56. — **Société Nam-Phong,** Nam-Dinh (Tonkin).
Fabrique indigène de nattes en jonc, nattes et carpettes garnissant le Pavillon de l'Indo-Chine.

57. — **Société de Sériculture et des Filatures de soie de l'Indo-Chine,** Nam-Dinh (Tonkin).
Soie grège.

58. — **Speidel,** Saïgon (Cochinchine).
Stick lak et colles de poissons.

59. — **Ta-Xuan-Dan,** laqueur, rue des Caisses (Hanoï).
Objets laqués, boîtes et enseignes (Chaise de l'âme).

60. — **Toledano** (Elicha), 19, rue Saint-Georges, Paris.
Objets indo-chinois.

61. — **Union commerciale indo-chinoise** (Hanoï).
Essence de badiane, Shell-lac.

62. — **Vandelet et Faraut,** négociants, à Pnum-Penk (Cambodge).
Coton, nattes, damar, sampots de soie, graines oléagineuses.

63. — **Vernet,** (I.), chimiste à l'Institut Pasteur de Nha-Trang (Annam).
Caoutchouc d'Hevea Brasiliensis.

64. — **Villaren**, planteur, Nghe-An (Annam).
Fibres de Fourcroya.

65. — **Vuhong-Vinh-Tuy,** ébéniste indigène, rue Fellonneau (Hanoï).
Mobilier d'exposition.

SECTION COLONIALE FRANÇAISE

Annexes

CLASSE 113

MINISTÈRE DE LA GUERRE

1. — **Direction du Service de Santé Militaire.**

CLASSE 114

1. — **Rupalley et Cie**, ingénieurs-constructeurs, 18, rue de Berlin, à Paris.

Tente d'ambulance, système Herbet.

SOUKS ALGÉRO-TUNISIENS

CLASSE 115 B

1. — **Benattar (J.) et Cie**, Tunis et Londres.

Articles et objets de provenances Algérienne et Tunisienne.

PAVILLON DE DÉGUSTATION

CLASSE 115 B

1. — **Gillet**, 201, rue Lecourbe, Paris.

Vins et spiritueux des colonies françaises.
Vins et spiritueux destinés à l'exportation.

GROUPE XVII B

CLASSE 116

GROUPE DES CHAMBRES DE COMMERCE FRANÇAISES

---

1. — **Chambre de Commerce d'Ajaccio** (Corse).

Aquarelles, graphiques, cartes, documents historiques, collection des divers produits de l'Ile.

2. — **Chambre de Commerce de Bastia** (Corse).

Vues, cartes, graphiques, aquarelles.

3. — **Chambre de Commerce de Boulogne-sur-Mer** (P.-de-C.).

Tableaux, graphiques, diagramme

4. — **Chambre de Commerce de Calais** (Pas-de-Calais).

Plans et photographies.

5. — **Chambre de Commerce de Cambrai** (Nord).

Tableau représentant les plans, croquis, statistique des établissements fondés par la Chambre.

6. — **Chambre de Commerce de Dieppe** (Seine-Inférieure).

Plan, notices.

7. — **Chambre de Commerce de Dunkerque** (Nord).

Plan panoramique du port, plan en relief, projet d'agrandissement du port, planisphère, graphiques.

8. — **Chambre de Commerce de Fécamp** (Seine-Inférieure).

Tableaux, cartes, statistiques.

9. — **Chambre de Commerce de Honfleur** (Calvados).

Plans de Honfleur et de Trouville, vues photographiques, notices.

10. — **Chambre de Commerce de la Rochelle** (Charente-Inf.).

Tableaux, graphiques, photographies.

11. — **Chambre de Commerce du Havre** (Seine-Inférieure).

Tableau représentant *Le Havre* à vol d'oiseau.

12. — **Chambre de Commerce de Marseille** (B.-du-R.).

Tableau des établissements et services de la Chambre, développement du port depuis son origine.

13. — **Chambre de Commerce de Nantes** (Loire-Inférieure).

Photographie du port, mouvement du port, travaux en cours, pour l'approfondissement de la Loire.

14. — **Chambre de Commerce de Paris**, 2, pl. de la Bourse, Paris.

Graphiques, photographies des Établissements et services de la Chambre.

15. — **Chambre de Commerce de Rouen** (Seine-Inférieure).

Plan du port, graphiques et photographies.

16. — **Chambre de Commerce de Saint-Etienne** (Loire).

Tableaux, graphiques, etc.

---

17. — **Ministère du Commerce et de l'Industrie (Direction des Affaires commerciales et industrielles)**, 80, rue de Varenne, Paris.

Tableaux, graphiques, documents, brochures.

18. — **Office national du Commerce extérieur**, 3, rue Feydeau, Paris.

Publications et documents relatifs à cette institution.

GROUPE XIX

SPORTS

CLASSE 122

INSTITUTIONS, ŒUVRES ET TRAVAUX POUR LE DÉVELOPPEMENT DE LA CULTURE ET DE L'ÉDUCATION PHYSIQUE DES ENFANTS, DES JEUNES GENS ET DES ADULTES.

---

1. — **Association fondatrice et fédérative des Stés de préparation au service des armes à cheval**, 13, pl. de la Bourse, Paris.

Tableau, statistiques, graphiques, documents.

2. — **Canoë Club de France**, 82, boulevard Haussmann, Paris.

Tableau, statistiques, graphiques, documents, etc.

3. — **Club athlétique de la Société Générale**, 56, rue de Provence, Paris.

Tableaux, statistiques.

4. — **Fédération des Compagnies d'arc de l'Ile-de-France**, 8, rue Saint-Claude, Paris.

Tableau, graphiques, carte et situation de la Fédération.

5. — **Fédération Française des Sociétés d'aviron**, 3, rue Française, Paris.

Tableau, statistiques, graphiques, documents, etc.

6. — **Fédération Française des Sociétés de Boxe**, 6, boulevard des Italiens, Paris.

Tableaux, statistiques, graphiques, documents.

7. — **Fédération gymnastique et sportive des Patronages de France**, 5, place Saint-Thomas-d'Aquin, Paris.

Tableaux, statistiques, graphiques, documents.

8. — **Fédération des Sapeurs-Pompiers français**, 215, Palais de la Bourse de Commerce, Paris.

Tableaux, statistiques, graphiques, documents.

9. — **Racing-Club de France**, 10, rue de la Chaussée-d'Antin, Paris.

Tableaux, statistiques, graphiques, documents.

10. — **Saint-Hubert-Club de France**, 21, rue de Clichy, Paris.

Affiches, diplômes et insignes du S. H. C. F.

11. — **Société Centrale des Chasseurs**, 17, rue Cambacérès, Paris.

Tableaux, statistiques, graphiques, documents.

12. — **Société d'encouragement à l'Escrime**, 10, rue Blanche, Paris.

Tableau, statistiques, graphiques, documents.

13. — **Société d'équitation militaire « L'Escadron de Saint-Georges »**, 41, rue Vivienne, Paris.

Tableau indicatif des résultats obtenus par la Société.

14. — **Société de gymnastique « La Bastidienne »**, 8, rue Reignier, à Bordeaux.

Tableau graphique.

15. — **Société de gymnastique et de tir « La Fraternelle »**, 12, rue Montlaurent, Reims (Marne).

Tableau, statistiques, graphiques, documents.

16. — **Société « Les Armes de Combat »**, 32, rue de l'Arcade, Paris.

Panneau décoratif de la Société.

17. — **Société « La Citoyenne Nouzonnaise »**, à Nouzon (Ardennes).

Cadre renfermant photographies, brochures et documents.

18. — **Société « Le Faisceau »**, 39, avenue d'Antin, Paris.

Tableau, statistiques, graphiques, documents.

19. — **Société mixte de tir de Remiremont**, à Remiremont (Vosges).

Tableaux, statistiques, graphiques, documents.

20. — **Société parisienne de Préparation militaire**, 41, rue Saint-Augustin, Paris.

Tableau, statistique, photographies.

21. — **Société de tir « Le Fusil de Chasse »**, 10, rue Blanche, Paris.

Tableaux, statistiques, graphiques, documents.

22. — **Société de tir « Le Pistolet »**, 10, rue Blanche, Paris.

Tableaux, statistiques, graphiques, documents.

23. — **Stade Français**, 21, rue Thérèse, Paris.

Tableaux, statistiques, graphiques, documents, photographies.

24. — **Touring-Club de France**, 65, avenue de la Grande-Armée, Paris.

Tableaux, statistiques, graphiques, documents.

25. — **Union des Sociétés françaises de Sports athlétiques**, 34, rue de Provence, Paris.

Tableau, statistique, graphiques, photographies, diplôme, etc.

26. — **Union des Sociétés de gymnastique de France**, 8, rue Reignier, à Bordeaux.

Tableau graphique.

27. — **Union des Sociétés de Préparation militaire de France**, 23, rue de la Sourdière, Paris.

Tableau graphique. Instruction militaire.

28. — **Union des Sociétés de tir de France**, 27, faubourg Poissonnière, Paris.

Tableaux, statistiques, etc. Modèle de carabine « La Française ».

29. — **Union vélocipédique de France**, 6, boulevard des Italiens, Paris.

Situation annuelle de l'Union.

CLASSE 123

—

MATÉRIEL ET ACCESSOIRES DES JEUX ET SPORTS

1. — **Bessand, Bigorne et Cie** (Belle-Jardinière), 2, rue du Pont-Neuf, Paris.

Vêtements de sport.

2. — **Bessonnat et Cie** (High Life Tailor), 112, rue de Richelieu, Paris.

Vêtements de sport.

3. — **Chanel et Cie**, 217, rue Saint-Honoré, Paris.

Fourrures pour les sports.

4. — **Chotin** (Gaston), 34, rue des Archives, Paris.

Vêtements imperméables et objets divers en caoutchouc pour les sports.

5. — **Ciret et Cie**, 140, rue de Rivoli, Paris.

Vêtements et objets sportifs en caoutchouc et peau.

6. — **Corby** (Th.-L.), 17-19-21, rue de l'Ancienne-Comédie, Paris.

Fourrures pour sports.

7. — **Desbonnet**, 48, rue du Faubourg-Poissonnière, Paris.

Photographies, culture physique.

8. — **Enault**, 41, rue Turbigo, Paris.
Médailles et insignes sportifs.

9. — **Fano** (Georges), 18, rue Bleue, Paris.
Articles d'escrime et de sport.

10. — **Gastinne-Renette**, 39, avenue d'Antin, Paris.
Cibles et armes de sports.

11. — **Gavelle et Cie**, 66, rue de Bondy, Paris.
Jeux sportifs.

12. — **Lathoud** aîné, 46, rue du Faubourg-du-Temple, Paris.
Objets divers pour tous sports.

13. — **Leys et Mayer**, 3, rue du Louvre, Paris.
Costumes de sport.

14. — **Mabille** (E.), 134, rue du Temple, Paris.
Optique, Jumelles sportives.

15. — **Meyer** (Georges), 139, boulevard de Sébastopol, Paris.
Chronomètres et compteurs pour les sports.

16. — **Pelletier et Monier**, 11, rue Le Peletier, Paris.
Haltères automatiques.

17. — **Société française des Munitions de Chasse, de Tir et de Guerre**, 30, rue N.-D. des Victoires, Paris.
Munitions pour tous sports.

18. — **Vollant**, 34, boulevard Sébastopol, Paris.
Vêtements et équipements sportifs.

SERVICES PUBLICS

MINISTÈRES

MINISTÈRE DES AFFAIRES ÉTRANGÈRES

Pour la première fois, a-t-on dit, le Ministère des Affaires étrangères a des *produits* à exposer.

Quels sont ces produits ? Des traités, en grand nombre, conclus à son exemple et suivant son initiative, en vue d'établir entre les peuples le recours à des tribunaux d'arbitrage pour trancher leurs différends comme cela a déjà lieu entre les individus. Ainsi se forme lentement ce que M. Léon Bourgeois a appelé *la Société des Nations*.

Cette Société encore à ses débuts n'est pas parfaite, pas plus que beaucoup d'autres Sociétés, mais elle se forme régulièrement, d'année en année, selon des progrès croissants et visibles.

Dresser l'échelle de ces progrès, tel a été le but que s'est proposé le Ministère des Affaires étrangères en exposant les tableaux graphiques qui figurent dans le groupe de l'Economie sociale (1). Ces tableaux sont parlants et se passent de tout commentaire ; ils sont tout à l'honneur de l'Entente cordiale puisqu'elle est le point de départ du grand mouvement d'organisation de justice arbitrale qu'ils enregistrent et qui, préparé de longue main, s'est déclaré par des actes en 1903.

(1) Voir page 681 du catalogue.

MINISTÈRE DES COLONIES

SERVICE GÉOGRAPHIQUE ET DES MISSIONS

Le Service Géographique et des missions constitue actuellement une section du Bureau de l'Afrique. (Direction des affaires politiques et administratives, M. Vasselle, directeur.)

Conservation et mise à jour des **cartes, plans croquis originaux** et autres **documents géographiques et ethnographiques.** — Publication des cartes nouvelles établies d'après les renseignements parvenus des colonies.

Missions coloniales. — Étude de la marche des missions françaises et étrangères. — Centralisation et coordination des renseignements fournis par les missions.

Rapports avec les Sociétés de géographie.

Comité du service géographique.

INSPECTION GÉNÉRALE DU SERVICE DE SANTÉ

L'Inspection générale du Service de santé du Ministère des Colonies (inspecteur général : M. le docteur Grall) expose :

Des *publications scientifiques* relatives à la pathologie exotique et des publications périodiques (Annales d'hygiène et de médecine coloniales) ;

Des *graphiques* relatifs à la morbidité et à la mortalité aux colonies et à la climatologie tropicale ;

Des *plans* d'établissements hospitaliers coloniaux ;

Des *modèles* réduits de ces constructions et des vues photographiques ;

Un *havresac d'ambulance* et une *musette à pansements*, destinés au Service de santé en campagne aux colonies. Ces unités font partie d'un matériel de mobilisation qui a été préparé spécialement en vue des besoins des troupes au cours des expéditions dans les pays tropicaux.

Ce matériel répond à des nécessités particulières, il est destiné à assurer le traitement médical de nombreux malades qui ne pourront pas toujours être évacués ; il est facilement transportable par des porteurs ; enfin, les médicaments sont présentés sous forme de comprimés en vue d'obtenir une distribution rapide et un emmagasinement sous un très petit volume.

L'Inspection générale du Service de santé est chargée de l'organisation et de la haute direction des services d'assistance, d'hygiène et de police sanitaire qui fonctionnent dans nos diverses possessions d'outre-mer.

Dans chacune de nos colonies existent des établissements destinés à assurer des secours médicaux aux fonctionnaires, aux troupes européennes, aux colons et à leurs familles, ainsi qu'aux indigènes qui reconnaissent de plus en plus les bienfaits de nos méthodes thérapeutiques et chirurgicales.

En Indo-Chine, en Nouvelle-Calédonie, à Madagascar, dans nos établissements de l'Inde, à la Guyane, à la Guadeloupe, on a créé des léproseries qui donnent asile à de nombreux malades. Ces différents établissements sont dirigés par des officiers du Corps de santé des troupes coloniales ou par des médecins de l'assistance médicale indigène.

L'administration des colonies s'est préoccupée depuis longtemps de faire profiter les populations indigènes de tous les avantages résultant des progrès et des conquêtes de la science en matière d'hygiène et de microbiologie. C'est dans ce but qu'elle a fondé, dans nos principales possessions, des instituts de bactériologie (Saïgon, Nha-Trang, Tananarive, Saint-Louis, Saint-Laurent-du-Maroni) et des instituts vaccinogènes. Grâce aux

méthodes récentes qui ont permis d'entretenir la virulence du vaccin jennérien dans toutes les régions de notre empire colonial, le service de la vaccination a pris un développement merveilleux. C'est par centaines de mille que se comptent tous les ans les inoculations antivarioliques, elles sont acceptées et même réclamées par les populations indigènes dont la mortalité a baissé dans des proportions considérables.

INSPECTION GÉNÉRALE DES TRAVAUX PUBLICS

L'inspection générale des Travaux Publics (Inspecteur Général : M. H. Boutteville) est, au Ministère des Colonies, l'organe technique consultatif du Ministre pour toutes les questions touchant aux travaux publics coloniaux. Elle est, en outre, chargée de la surveillance de la construction en France et de la réception du matériel et des ouvrages destinés aux Colonies et qui ne peuvent être exécutés que dans la Métropole.

Ce service a exposé, dans le Palais Colonial, les documents ci-après désignés :

1° **Graphique** indiquant la longueur des chemins de fer coloniaux en construction et en exploitation ;

2° **Graphique** donnant les recettes des chemins de fer coloniaux de 1875 à 1907 ;

3° **Graphique** indiquant les dépenses de construction des chemins de fer coloniaux français, pour la période de 1875 à 1907 ;

4° **Graphique** indiquant, pour la période de 1880 à 1907, le nombre de tonnes et de voyageurs kilométriques transportés sur les chemins de fer coloniaux ;

5° **Graphique** donnant, pour la période de 1880 à 1907, les dépenses sur fonds d'emprunt pour l'exécution de travaux publics aux Colonies ;

6° **Graphique** donnant par colonies les dépenses totales faites de 1880 à 1908 pour l'exécution de travaux publics aux Colonies ;

7° **Carte** générale des chemins de fer coloniaux français.

JARDIN COLONIAL (Nogent-sur-Marne)

Le Jardin colonial (président du Conseil d'Administration : M. E. Tisserand ; directeur : M. J. Dybowski) fut créé par décret du 28 janvier 1899 et ses attributions déterminées par la disposition d'un nouveau décret pris à la date du 5 mai 1900 qui définit ses services de la façon suivante :

1° Le service des renseignements comprend la centralisation des renseignements concernant les cultures, les productions et les industries agricoles, assure les relations avec les jardins d'essais des colonies, les services agricoles coloniaux de l'étranger, renseigne le public ;

2° Le service botanique étudie les plantes utiles, les détermine, examine les textiles, recherche les falsifications des denrées alimentaires, assure la conservation des collections, prépare les envois destinés aux établissements d'enseignement et aux expositions ;

3° Le service chimique étudie les matières provenant des colonies et recherche les applications industrielles qu'elles peuvent recevoir ;

4° Le service des cultures multiplie les plantes économiques et les envoie aux jardins d'essais des colonies.

A la date du 29 mars 1901, l'organisation du Jardin colonial fut complétée par la création de l'École supérieure d'agriculture coloniale, qui fait partie de l'établissement de Nogent et a pour but de spécialiser, en vue de l'exploitation du sol aux colonies, les jeunes gens qui ont acquis dans les écoles métropolitaines d'agriculture les données générales d'agronomie. L'enseignement est donné par 11 professeurs et comprend les chaires d'agriculture coloniale, de culture des plantes alimentaires, de botanique, technologie, zootechnie, génie rural appliqué aux colonies, d'hygiène, d'économie rurale, d'administration, de matières premières.

Des applications et des manipulations faites chaque jour com-

plètent ces renseignements. En outre, pendant le semestre d'hiver des conférences sont faites chaque semaine par des voyageurs revenant des colonies.

Ainsi défini, l'établissement de Nogent est constitué sur un type complètement nouveau. Il relève exclusivement du département ministériel dont dépendent les Colonies elles-mêmes. C'était le moyen d'assurer à ses services non seulement un développement rapide, mais de les faire directement concorder avec les besoins de nos possessions d'outre-mer.

Le Jardin colonial a, en effet, comme prolongement dans les colonies, les services d'agriculture qui lui sont directement reliés par l'Inspection générale de l'agriculture qui dirige au Ministère des Colonies, l'ensemble du service de la métropole et des colonies. Le Jardin colonial est donc l'établissement qui centralise toute la documentation agricole et économique des colonies, la met à la portée de nos industries en même temps qu'il permet à nos établissements coloniaux de se documenter et de s'approvisionner en tout ce qui est nécessaire à leur développement.

OFFICE COLONIAL (PALAIS ROYAL)

L'Office colonial (président du Conseil d'Administration : M. Marcel Saint-Germain, sénateur ; directeur : M. N. Auricoste) créé par décret du 14 mars 1899 a pour objet : 1° de centraliser et de mettre à la disposition du public les renseignements de toute nature concernant l'agriculture, le commerce et l'industrie des Colonies françaises ;

2° D'assurer le fonctionnement d'une Exposition permanente du commerce colonial.

L'Office colonial est également chargé d'établir les statistiques du commerce, de la navigation, industrie minérale, etc., et de faire connaître notre domaine extérieur au public. Il assure cette propagande en répandant les publications dont il dispose, et en

organisant chaque année dans la galerie d'Orléans des conférences et des Expositions spéciales.

En outre il participe aux Expositions coloniales organisées soit en France, soit à l'étranger.

C'est ainsi qu'il prend part, cette année, à l'Exposition franco-britannique, où une grande salle a été mise à sa disposition par le Comité national des Expositions coloniales.

Là se trouvent réunis les **publications** (notices, statistiques, portefeuille commercial, recueil des catalogues des industriels et des maisons d'exportation de la métropole) de l'Office colonial ainsi que les premiers numéros de son Bulletin mensuel qui paraît depuis le 1er janvier dernier.

Sur les murs se trouvent différents graphiques indiquant : les uns, le commerce général de nos Colonies (importation et exportation), les autres, les principaux produits importés ou exportés.

D'autres tableaux contiennent des vues photographiques des capitales de nos différentes possessions.

MINISTÈRE DU COMMERCE ET DE L'INDUSTRIE

a) DIRECTION DES AFFAIRES COMMERCIALES ET INDUSTRIELLES

La Direction des Affaires commerciales et industrielles au Ministère du Commerce et de l'Industrie, dans sa participation à l'Exposition franco-britannique de Londres, s'est attachée à présenter, sous une forme à la fois claire et vivante, le mouvement des échanges entre la Grande-Bretagne et la France pendant les cent dernières années.

A cet effet, sous le titre : **Un siècle de commerce entre la France et le Royaume-Uni**, la Direction a exposé, dans le Groupe des Chambres de Commerce (1), vingt-cinq tableaux graphiques établis d'après les statistiques douanières officielles les plus complètes.

Voici la nomenclature de ces tableaux :

Quatre graphiques (nos 1, 2, 3 et 4) montrent quelles ont été les importations totales du Royaume-Uni en France et les exportations totales de la France dans le Royaume-Uni, pour chacune des années 1787 à 1831, 1832 à 1856, 1857 à 1881 et 1882 à 1907.

Les exportations de la France dans le Royaume-Uni, classées en objets d'alimentation, matières nécessaires à l'industrie et objets fabriqués, ont été réunies dans deux tableaux (nos 5 et 6),

(1) Voir page 918 du catalogue.

l'un allant de 1787 à 1897, de cinq ans en cinq ans, et l'autre année par année, de 1898 à 1907.

Des séries de tableaux allant chacun de 1787 à 1847 et de 1852 à 1897, de cinq ans en cinq ans, et de 1898 à 1907, année par année, donnent : 1° les principaux articles importés du Royaume-Uni en France (deux séries : tableaux nos 7, 8, 9 et 10, 11, 12 ; 2e les principaux articles exportés de France dans le Royaume-Uni (trois séries : tableaux nos 13-14-15, 16-17-18 et 19-20-21).

Les importations de la France et des principaux Pays étrangers dans le Royaume-Uni pendant la dernière période décennale (1897 à 1907) et les importations du Royaume-Uni et des principaux pays étrangers en France, de 1877 à 1907, font l'objet de deux tableaux séparés (nos 22 et 23).

Enfin, deux graphiques (nos 24 et 25) concernant : l'un le commerce des principales Colonies françaises avec le Royaume-Uni ; l'autre le commerce des principales Colonies anglaises avec la France, de 1881 à 1906, achèvent cet ensemble de documents qui montrent, sous une forme saisissante, l'importance, la diversité et le progrès des intérêts économiques existant entre les deux grands pays.

Il convient d'ajouter que l'Exposition de la Direction des Affaires commerciales et industrielles est complétée de la plus heureuse manière : 1° par deux grands tableaux statistiques imagés représentant, l'un, « quelques-uns de nos produits agricoles » l'autre, « quelques-uns de nos objets fabriqués dont la vente, dans le Royaume-Uni, est susceptible d'être développée » ; 2° par une carte de la France, dressée par régions qui commercent avec l'Angleterre, avec l'indication des produits exportés par chacune de ces régions. Cette carte et les deux grands tableaux ont été dressés d'après les indications de *M. Jean Périer,* attaché commercial de France à Londres.

En résumé, l'Exposition de la Direction des Affaires commerciales et industrielles présente d'utiles enseignements pour le passé, le présent et l'avenir des relations commerciales entre le Royaume-Uni et la France.

b) DIRECTION DE L'ENSEIGNEMENT TECHNIQUE

L'Exposition de la Direction de l'enseignement technique (1) comprend : les établissements relevant du Ministère du Commerce et de l'Industrie.

A côté des deux établissements qui représentent le haut enseignement ; le Conservatoire national des arts et métiers et l'École centrale des Arts et Manufactures, l'on trouve des spécimens très variés des travaux exécutés par les Écoles nationales d'arts et métiers, les Écoles nationales professionnelles et les Écoles nationales d'horlogerie. Des machines, des boiseries, des tentures, des pièces de forge, etc... ont été groupées pour donner un aperçu des résultats obtenus dans ces Écoles.

Ce sont aussi des travaux d'élèves qui constituent l'Exposition des Ecoles pratiques de commerce et d'industrie de garçons. Ils représentent les spécimens des industries spéciales enseignées dans ces Ecoles : armurerie, chaudronnerie, menuiserie, ébénisterie, serrurerie, rubannerie, draperie, dentelle, lithographie, photogravure, etc... Cet ensemble est complété par un modèle type de bureau commercial, renfermant de nombreux devoirs et documents. Dans un salon-vitrine sont exposés les ouvrages des Ecoles pratiques de filles : robes, objets de lingerie, de confection, de modes, exécutés par les élèves, ainsi que des travaux d'art, dentelle, broderie, cuir d'art, etc... Enfin, les Ecoles d'hydrographie avec des tableaux de gréement, des modèles d'embarcation, des appareils de démonstration, des monographies et des albums complètent le premier groupe.

c) DIRECTION du PERSONNEL de la MARINE MARCHANDE ET DES TRANSPORTS

SERVICE DES POIDS ET MESURES

Le service des poids et mesures expose dans le Groupe 5,

(1) Voir pages 185 à 202 du Catalogue.

Classe 15 (Instruments de précision) (1) une collection des poids et mesures autorisés en France, ainsi que des spécimens des principaux instruments de pesage.

Il présente, en outre, avec des photographies de documents historiques, les copies des étalons de la Révolution et des étalons sanctionnés par la conférence internationale du mètre. C'est la première fois que ces documents sont ainsi mis sous les yeux du public.

Le Ministère du Commerce a tenu, par une intéressante leçon de choses, à rappeler que le système métrique est non seulement un précieux auxiliaire pour la facilité des transactions commerciales, mais encore un puissant élément de progrès et de pacification.

L'Exposition de 1867 a été le point de départ d'un mouvement d'opinion de tout le monde savant et des industriels, qui a abouti à la conférence internationale de 1872. On peut espérer que l'Exposition de 1908 marquera une nouvelle étape dans la voie de l'unification internationale des poids et mesures.

d) OFFICE NATIONAL DU COMMERCE EXTÉRIEUR

(*Loi du 4 mars 1898*)

L'Office national du Commerce extérieur, établissement public qui relève du Ministère du Commerce et de l'Industrie, a pour mission de fournir aux industriels et négociants français les renseignements commerciaux de toute nature pouvant concourir au développement du commerce extérieur et à l'extension de ses débouchés dans les pays de protectorat.

Il est installé dans un immeuble mis gracieusement à sa disposition par la Chambre de Commerce de Paris, qui lui alloue en outre une subvention annuelle.

(1) Voir page 338 du Catalogue.

L'Etat accorde de son côté à l'Office une allocation inscrite au budget du département du Commerce.

Diverses institutions, Chambre de Commerce et Chambres syndicales, etc... et des particuliers contribuent aussi au fonctionnement de l'Office national du Commerce extérieur.

Cette Institution publie un *Compte rendu* (annuel), le *Moniteur officiel du Commerce* (hebdomadaire), une *Feuille d'informations et de renseignements* (bi-hebdomadaire), des *Monographies* et des *Notices commerciales*, enfin des *Dossiers commerciaux* qui complètent le réseau des renseignements qu'elle fournit, en dehors des communications manuscrites ou verbales, aux négociants et commerçants français.

Le chiffre global des communications de toute sorte échangées entre l'Office national du commerce extérieur et ses correspondants ou visiteurs, s'est élevé à 641.169 de l'ouverture de l'Office, en juillet 1898, au 31 octobre 1907, date de clôture du dernier exercice.

C'est l'ensemble des collections de documents énumérés ci-dessus qui constitue l'Exposition de l'Office national du Commerce extérieur, dont la vitrine se trouve placée dans le groupe des Chambres de Commerce au Palais n° 47 (1).

(1) Voir page 919 du Catalogue.

MINISTÈRE DE LA GUERRE

SERVICE GÉOGRAPHIQUE DE L'ARMÉE

(L'exposition du service géographique de l'armée est installée dans le palais 47)

CARTES EXPOSÉES

Nouvelle carte de France au 50.000e. — La carte de France au 50.000e est dressée d'après les levés faits sur le terrain aux échelles du 10.000e ou 20.000 et exécutée en couleurs par le procédé de l'héliogravure sur zinc. Les régions exposées comprennent : 1° Région de Paris, assemblage de neuf feuilles représentant les environs de Paris ; 2° Région de Nancy, assemblage des cinq feuilles de Nomény, Nancy, Parroy, Bayon et Lunéville ; 3° Feuille de Toul ; 4° Feuille de Lyon. Cette carte est au début de sa publication et comprendra environ onze cents feuilles.

Environs de Paris au 80.000e. — Carte en 4 feuilles. Reproduction en couleurs et en courbes par la gravure sur zinc d'une partie de la carte de France au 80.000e.

Carte de France au 200.000e. — La carte de France au 200.000e est une réduction de la carte au 80.000e. Elle est gravée sur zinc en six couleurs. Les régions exposées comprennent : 1° un assemblage de douze feuilles représentant la partie Nord-Est de la France et les pays limitrophes ; 2° un assemblage de trois feuilles représentant l'île de Corse.

Carte de l'Algérie au 50.000e. — La carte de l'Algérie au 50.000e a été exécutée d'après des levés faits à l'échelle du 40.000e, réduits au 50.000e; elle a été héliogravée sur zinc en sept couleurs. Les parties exposées comprennent : 1° un assemblage de douze feuilles donnant une partie de la Kabylie et de la région montagneuse du Djurjura; 2° un assemblage de six feuilles représentant la ville d'Oran et la région située à l'est de cette ville; 3° un assemblage de deux feuilles représentant Blida et Tablat; 4° un assemblage des deux feuilles de Lamoricière et Chanzy; 5° une feuille représentant les environs d'Alger; 6° une feuille représentant les environs de Constantine.

Carte de l'Algérie au 200.000e. — La carte de l'Algérie au 200.000e pour toute la région du littoral, provient d'une réduction de la carte au 50.000e; les feuilles de la zone méridionale sont la traduction au 200.000e des levés spéciaux exécutés au 100.000e Cette carte est gravée sur zinc en quatre couleurs. Les parties exposées comprennent : 1° un assemblage de huit feuilles pour la région située au nord, à l'est et au sud de la ville de Constantine; 2° un assemblage de huit feuilles pour la région située au nord de Laghouat; 3° un assemblage de trois feuilles donnant la frontière algéro-marocaine.

Carte de l'Extrême-Sud algérien au 800.000e. — Assemblage des quatre feuilles composant cette carte, qui résulte de l'assemblage des levés, itinéraires, reconnaissances qui ont été établis par les officiers des corps de troupe, des Affaires indigènes et du Service géographique de l'armée.

Carte de la Tunisie au 50.000e. — La carte de la Tunisie au 50.000e est en tous points semblable à celle de l'Algérie dont elle est, d'ailleurs, le prolongement naturel. La région exposée comprend : 1° un assemblage de quinze feuilles donnant les pays situés au Nord, à l'Ouest et au Sud de la ville de Tunis; 2° un assemblage de deux feuilles donnant la région avoisinant la ville de Sousse; 3° une feuille représentant les environs de Tunis; 4° une feuille représentant les environs de Bizerte; 5° une feuille

représentant les environs du Kef; 6° une feuille représentant les environs de Sfax ; 7° une feuille représentant les environs de Batna; 8° une feuille représentant les environs de Gafsa.

Carte de la Tunisie au 100.000e. — La carte de la Tunisie au 100.000e est exécutée d'après des levés au 80.000e, et, pour les parties déjà faites au 50.000e d'après des réductions et généralisations des levés au 40.000e. La carte est héliogravée sur zinc en six couleurs. Les régions exposées comprennent : 1° un assemblage de quinze feuilles donnant la partie centrale de la Tunisie ; 2° un assemblage de deux feuilles donnant les environs de Sfax.

Carte de la Tunisie au 200.000e. — La carte de la Tunisie au 200.000e est exécutée d'après les mêmes principes et dans les mêmes conditions que la carte de l'Algérie au 200.000e. La région exposée comprend un assemblage de six feuilles donnant la partie nord-est de la Tunisie.

Carte du Maroc au 500.000e. — La région exposée comprend un assemblage de quatre feuilles représentant la partie nord-est du Maroc. (En cours de publication.)

Carte des Balkans au 1.000.000e. — La région exposée comprend un assemblage de six feuilles composant la carte.

Carte de l'Asie centrale au 1.000.000e. — La carte de l'Asie au 1.000.000e est établie d'après un système de projection polyédrique dont le méridien origine est le méridien de Paris. Les dessins sont faits au 800.000e, réduits par la photographie, et héliogravés en quatre couleurs. La région exposée comprend un assemblage de onze feuilles donnant en partie la Perse, l'Afghanistan et l'Asie russe méridionale (de l'Indus à la Mer Caspienne).

Carte de l'Asie orientale au 1.000.000e. — La carte de l'Asie orientale est établie dans les mêmes conditions que celle de l'Asie centrale. La région exposée comprend un assemblage de six feuilles représentant la partie de la Chine située au sud-ouest de Pékin.

Carte de l'Amérique au 1.000.000e. — La carte de l'Amérique au 1.000.000e est établie dans le même système de développement que la carte de l'Asie au 1.000.000e et traitée dans le même style. La région exposée comprend les îles de Cuba, Haïti et Jamaïque.

SERVICE DE SANTÉ MILITAIRE

Le Service de santé militaire a exposé (1) une tente d'hôpital système Herbet, permettant d'abriter douze malades couchés.

Sous cette tente figurent différents appareils des modèles les plus récents utilisés dans l'armée pour l'alimentation, la stérilisation de l'eau, les divers procédés de désinfection ainsi que le matériel du Service de santé en campagne, comprenant des cantines, paniers de médicaments et de pansements, sacs et sacoches d'ambulance, brancards droits, brancards à hampes pliantes, support-brancard, brouette porte-brancard, etc.

(1) L'exposition du Service de santé militaire est installée dans la partie réservée aux Colonies françaises.

MINISTÈRE DE L'INSTRUCTION PUBLIQUE ET DES BEAUX-ARTS

L'Exposition du Ministère de l'Instruction publique et des Beaux-Arts n'offre ni l'ampleur ni le détail des collections préparées de longue date. Elle est une Exposition de types et de résultats. Les objets exposés ont été, pour ainsi dire, transportés des écoles dans le cadre de l'Exposition. On a réussi ainsi à donner, dans un ensemble relativement restreint, une image nette de l'organisation de l'enseignement public à tous les degrés et à marquer, en même temps, les progrès accomplis ou en voie d'accomplissement.

L'Instruction primaire est représentée principalement par des modèles du matériel d'enseignement en usage (tableaux, cartes, livres, etc.). Des statistiques établies par le Ministère et une copieuse collection de cartes postales illustrées montrent le développement continu et varié des écoles élémentaires. Quelques types d'écoles primaires supérieures de garçons et de filles et d'écoles normales ont été choisis pour représenter la préparation des enfants du peuple à la vie et la préparation professionnelle du personnel enseignant.

L'Enseignement secondaire se présente, pour la première fois, dans l'organisation toute récente de 1902. Le visiteur a sous les yeux le travail réel des élèves; il peut suivre ce travail depuis la

classe de début, dans les variétés possibles du nouveau système, jusqu'au moment où l'élève quitte l'école soit pour entrer dans la vie pratique, soit pour aborder des études supérieures ou spéciales. Le souci de rendre cet enseignement plus conforme aux exigences de la vie industrielle de nos jours, a prouvé son expansion par une Exposition d'appareils de sciences construits dans les écoles, de travaux manuels, et de dessins.

Les hautes études et les études spéciales, jamais négligées en France, ont pris un essor normal et rapide par la réorganisation des Universités. C'est surtout dans les Facultés des Sciences que les progrès ont été décisifs. Des Instituts, bien équipés, de chimie, de physique, de mécanique assurent la possibilité des recherches complètes de science pure et appliquée ; des Instituts spéciaux, créés d'abord pour des besoins régionaux, tels que des laboratoires de brasserie, d'œnologie, de laiterie, de chronométrie, etc., sont susceptibles de devenir pour des étudiants de l'étranger des centres d'études uniques.

Enfin, la riche collection des publications faites par les soins ou sous les auspices du Ministère, montre la sollicitude des pouvoirs publics pour les travaux de science désintéressés.

MINISTÈRE DE LA MARINE

Le Ministère de la Marine qui expose à la fois dans la Classe 22 *bis* (Constructions navales et Matériel de guerre) (1) et dans la Classe 53 (Pêches) (2) mérite une mention toute spéciale.

Dans la Classe 53, il permet au visiteur d'apprécier l'étonnante variété des bateaux de pêche français et de s'initier aux travaux que nécessite la culture de l'huître et de la moule.

Dans la Classe 22 *bis*, il nous révèle tout ce que la marine moderne doit à la France.

C'est la plus curieuse et la plus intéressante leçon de choses qui ait été jamais faite en ces matières.

D'un côté, l'histoire du bâtiment de guerre français depuis l'origine jusqu'au XIXe siècle, se trouve résumée soit par de vieilles gravures, soit par des modèles empruntés au Musée du Louvre ou aux collections des arsenaux, soit encore par de vieux parchemins ou manuscrits de la bibliothèque du Ministère.

A signaler particulièrement parmi les modèles, ceux de la *Couronne* qui fut au XVIIe siècle le plus puissant navire de haut bord, de la galère *Dauphine*, du *Soleil-Royal*, qui fut le chef-d'œuvre de Puget, et de la frégate la *Belle-Poule*, qui ramena les cendres de Napoléon en France.

De l'autre côté, on trouve la chaudière de Papin, de vieilles gravures sur l'origine du bateau à aubes, un modèle du navire de Fulton, et toutes sortes de documents sur l'origine du navire à hélice. C'est ainsi qu'on trouve réunis là un brevet d'un mécanicien français — Dallery — qui date de 1803 et qui donne un

(1) Voir au supplément page 1065 du Catalogue.
(2) Voir page 409 du Catalogue.

dispositif de l'hélice des plus curieux, quatre modèles de bateaux à hélice de Sauvage, de 1832, un modèle du *Corse*, qui fut le premier navire de guerre à hélice, un modèle du *Napoléon* qui fut le premier navire de haut bord à hélice et un modèle de la machine de ce navire.

A côté, on aperçoit la *Gloire* et le *Redoutable* qui furent l'un le premier navire cuirassé, et l'autre le premier navire en acier.

Des plans et des autographes de Dupuy de Lôme rappellent en même temps aux visiteurs que c'est à cet illustre ingénieur que l'on doit le *Napoléon* et la *Gloire*.

Un peu plus loin, un canot porte-torpille et des modèles du *Plongeur* et du *Gymnote* disent la part prise par la France dans l'histoire du torpilleur et du sous-marin.

En face, voici la carabine de Delvigne qui fut la première arme rayée, et des canons modèles 1855 et 1864-66 qui furent les premiers canons rayés et les premiers canons se chargeant par la culasse.

Du même côté, toute une exposition d'artillerie navale initie le visiteur aux progrès que la France a fait accomplir à la science de la balistique.

Ailleurs, ce sont les instruments nautiques qui rappellent ceux qu'elle a fait également accomplir à la science de la navigation.

Un planisphère sur lequel ont été tracés les principaux itinéraires des voyages de nos grands navigateurs depuis le XVe siècle, lui dit en même temps la part prise par la France dans la découverte du monde.

Enfin, trois superbes modèles du *Danton*, du *Waldeck-Rousseau* et du *Victor-Hugo* attestent la puissance de la flotte moderne.

A signaler encore deux grandes vues panoramiques de Toulon et de Brest, d'admirables photographies des divers types de bâtiments en service, une collection de cartes marines anciennes et modernes des plus curieuses, et surtout d'admirables panneaux en bois sculpté de l'école de Puget.

MINISTÈRE DU TRAVAIL ET DE LA PRÉVOYANCE SOCIALE

a) DIRECTION DE L'ASSURANCE ET DE LA PRÉVOYANCE SOCIALES

La Direction de l'Assurance et de la Prévoyance sociales (1) a exposé un grand tableau présentant, sous forme graphique, les données statistiques intéressant la marche des principales législations sociales dont elle a pour mission d'assurer l'application.

Il est divisé en cinq sections, se rapportant respectivement aux cinq objets ci-après : Caisses d'épargne ordinaires et Caisse nationale d'épargne ; Habitations à bon marché ; Retraites et Sociétés de secours des ouvriers mineurs ; Assurances contre les accidents du travail ; Assurances sur la vie.

Une collection de documents juridiques et statistiques, formant 45 fascicules reliés, complète cette exposition.

CAISSES D'ÉPARGNE

Les **diagrammes** relatifs aux Caisses d'épargne retracent le mouvement de l'épargne française, de 1882 à 1906, tant dans les Caisses d'épargne ordinaires qu'à la Caisse nationale d'épargne.

HABITATIONS A BON MARCHÉ

Divers **graphiques** représentent le mouvement des Sociétés d'habitations à bon marché qui ont été l'objet d'approbations

(1) Voir page 722 du catalogue.

ministérielles et résument les éléments essentiels de la situation de ces Sociétés.

RETRAITES ET SOCIÉTÉS DE SECOURS DES OUVRIERS MINEURS

Des **Diagrammes** font ressortir le mouvement, de 1897 à 1906, des versements effectués à la Caisse nationale des retraites pour la vieillesse, au compte des ouvriers mineurs, en exécution de la loi du 29 juin 1894, et, d'autre part, l'application des dispositions législatives concernant les majorations et bonifications attribuées aux anciens ouvriers mineurs par la loi du 31 mars 1903.

Pour les Sociétés de secours, on a représenté la statistique des participants et des maladies, ainsi que des recettes et des dépenses.

ASSURANCES CONTRE LES ACCIDENTS DU TRAVAIL

Différents **graphiques** indiquent le nombre d'ouvriers et d'ouvrières atteints d'accidents graves du 1er juillet 1899 au 31 décembre 1904 et font ressortir, pour chacun des groupes industriels considérés, le risque d'accident grave à l'aide d'une comparaison appropriée entre le chiffre des salaires assurés dans chaque groupe et le nombre d'accidents graves à la charge des Sociétés d'assurances.

ASSURANCES SUR LA VIE

Divers **diagrammes** retracent le mouvement des assurances (capitaux et rentes) et des réserves mathématiques des Sociétés françaises d'assurances sur la vie, les principaux éléments de leur situation active et passive et le résumé de leurs opérations.

b) DIRECTION DE LA MUTUALITÉ

La Direction de la Mutualité au Ministère du Travail et de la Prévoyance sociale a fait une exposition très complète de l'état actuel des Sociétés de secours mutuels en France. Dans

une série de cartes elle expose le nombre des sociétés approuvées et libres existant au 31 décembre 1907 dans chaque département, le nombre des membres que comprennent ces Sociétés et leur fortune totale (1). Des cartogrammes et des diagrammes représentent le développement des Sociétés de secours mutuels depuis 1852 jusqu'à la fin de 1907 et exposent le nombre des Sociétés existant chaque année, le nombre des membres et la fortune, tant pour les Sociétés approuvées que pour les Sociétés libres. En outre de ces tableaux, qui sont analogues à ceux qui ont figuré dans les Expositions précédentes, la Direction de la Mutualité a joint cette fois-ci des documents particuliers sur la Mutualité dans Paris et sa banlieue. On y voit notamment un tableau contenant le nombre des Sociétés approuvées et libres et le nombre de leurs membres participants groupés par Sociétés professionnelles divisées d'après les catégories suivantes :

Usines. — Fabrication et transformation. — Administrations. — Bâtiment. — Employés de commerce. — Anciens militaires. — Tramways, omnibus, voitures. — Originaires du même pays. — Ouvriers d'art. — Imprimeries. — Chemins de fer. — Alimentation. — Professions libérales. — Commerces divers. — Presse. — Administrations privées. — Musique, théâtre, peinture. — Personnel domestique.

Un autre tableau comprend le mouvement financier : recettes et dépenses annuelles des Sociétés parisiennes d'après la moyenne des dernières années pour les Sociétés approuvées, les Sociétés libres et l'ensemble de toutes les Sociétés. Enfin un petit tableau donné comme mémorandum, sous le titre « Cent ans de Mutualité », le nombre des Sociétés existant dans Paris et la banlieue à diverses époques et qui va de trois sociétés en 1808 à 1833 en 1907.

L'Exposition de la Direction de la Mutualité est complétée par un album dans lequel ont été groupées toutes les œuvres que les sociétés de secours mutuels entreprennent comme complément

(1) Voir page 722 du Catalogue.

de leur fonctionnement ordinaire. Ces œuvres sont classées en six catégories : les mutualités maternelles, les orphelinats, les œuvres du travail (placement et apprentissage), les œuvres d'hygiène et d'assistance (dispensaires, laboratoires, pharmacies), les maisons de retraites et enfin les maisons de Mutualité. Chacune des œuvres est représentée par une notice accompagnée de photographies et de plans dont quelques-uns sont extrêmement curieux et dont tous présentent le plus grand intérêt.

Les envois de la Direction de la Mutualité à l'Exposition franco-britannique sont plus complets que ceux qui ont été faits aux Expositions précédentes, et sont dignes de la place importante qu'occupe la Mutualité dans les œuvres sociales qui ont pour but l'amélioration du sort des travailleurs.

c) DIRECTION DU TRAVAIL. — STATISTIQUE GÉNÉRALE DE LA FRANCE

La statistique générale de la France a exposé à Londres 44 tableaux graphiques et 1 volume (1).

Le volume est consacré à la statistique internationale du mouvement de la population d'après les registres d'état civil. Les tableaux publiés dans ce volume, qui a reçu l'approbation de l'Institut international de statistique, renferment les résultats du dépouillement des registres d'état civil dans les pays qui publient des statistiques des mariages, des naissances, des décès, etc., depuis l'origine de ces statistiques.

Les tableaux graphiques se rapportent à un grand nombre de caractères économiques ou sociaux étudiés en France depuis le milieu du XIXe siècle. En outre, trois tableaux permettent des comparaisons internationales.

L'un de ces derniers tableaux représente la distribution suivant le sexe et l'âge de la population d'un grand nombre d'Etats.

(1) Voir page 721 du Catalogue.

Un autre tableau présente le mouvement des prix de 45 articles en France et dans le Royaume-Uni. Ces articles ont été choisis par M. Sauerbeck qui calcule un indice de la moyenne de leurs prix en Angleterre. L'indice correspondant pour la France est déterminé pour les mêmes articles d'après les prix arbitrés chaque année par la Commission française des valeurs en douane.

Enfin le troisième permet de comparer les variations du chômage dans les industries anglaises et dans les industries françaises, d'après les renseignements fournis par les Associations ouvrières des deux pays, syndicats et trade-unions.

Les quarante et un autres tableaux graphiques se rapportent exclusivement à la France et peuvent se classer ainsi :

1. — Variations du nombre des habitants, du nombre des mariages, des naissances, des décès, avec diagramme spécial pour les décès d'enfants de moins d'un an.
2. — Répartition de la population suivant l'âge, à différentes époques.
3. — Répartition des conscrits suivant leur taille, puis suivant leur instruction, à différentes époques.
4. — Mouvement des Institutions d'assistance, personnes secourues, budget.
5. — Mouvement de l'enseignement primaire (nombre des élèves, dépenses).
6. — Mouvement de l'enseignement secondaire et de l'enseignement supérieur.
7. — Criminalité, morts accidentelles et suicides.
8. — Mouvement des Sociétés commerciales et des faillites.
9. — Mouvement syndical (Syndicats agricoles, syndicats patronaux, ouvriers, mixtes).
10. — Mouvement des grèves (grèves, grévistes, journées chômées).
11. — Production agricole annuelle (blé, avoine, pommes de terre).
12. — Production annuelle du vin et du sucre.
13. — Production annuelle des mines (combustibles, autres minéraux).
14. — Production annuelle de la fonte, du fer et de l'acier.
15. — Accroissement de la puissance des machines, machines à vapeur.

15 *bis*. — Distribution du personnel industriel entre les petits, les moyens et les grands établissements à différentes époques.

16. — Développement des routes et des voies navigables intérieures.
17. — Progrès de la marine marchande et de la navigation maritime.
18. — Développement des chemins de fer et tramways.

19. — Mouvement des voyageurs et des marchandises transportées par chemin de fer.
20. — Mouvement postal et télégraphique.
21. — Variation des cours de quelques valeurs.
22. — Mouvement des principales opérations de la Banque de France.
23.
24. — Progrès du Commerce extérieur de la France.
25. — Mouvement du Commerce extérieur entre la France et quelques pays.
26. — Mouvement des effets de commerce, des quittances et chèques, des opérations de la Chambre de Compensation.
27. — Mouvement de l'annuité successorale, des ventes et échanges d'immeubles, du revenu des valeurs mobilières.
28. — Opérations annuelles des Monts-de-piété. — Dons et legs aux établissements publics ou d'utilité publique.
29. — Mouvement des valeurs locatives des propriétés bâties. — Mouvement des brevets d'invention.
30. — Mouvement des établissements soumis à la patente.
31. — Variation de la consommation du froment, des pommes de terre, du sucre, de l'alcool, du tabac, des allumettes.
32. — Variation de la consommation de la bière, du vin, du café, du cacao, du thé. — Recettes annuelles des théâtres parisiens.
33. — Variation de la consommation de la laine, du coton, de la soie, de la houille, du pétrole.
34. — Mouvement des Caisses d'épargne.
35. — Développement des Sociétés de Secours mutuels.
36. — Avoir, recettes, dépenses des Sociétés de Secours mutuels.
37. — Mouvement des malades, des décès, des pensionnés, dans les Sociétés de Secours mutuels.
38. — Opérations annuelles des Compagnies françaises d'Assurances sur la vie. — Accidents du travail dans les mines de houille.
39. — Mouvement des retraites et pensions payées par le Ministère des Finances.
40. — Finances de l'Etat.

Ces tableaux présentent un abrégé graphique des principaux chiffres que reflètent le mouvement de la vie économique et sociale en France et le développement d'un grand nombre des institutions de ce pays, depuis la seconde moitié du siècle dernier.

MINISTÈRE DES TRAVAUX PUBLICS

NAVIGATION INTÉRIEURE

1° **Modèles.** — Sur la Seine : Barrage de Poses. — Barrage de Suresnes. — Barrage de Marly. — Barrage d'Ablon. — Barrage de Port-à-l'Anglais. — Barrage de Saint-Mamès, sur le Loing. — Barrage à fermettes, système Poirée. — Barrage système Pasqueau. — Ascenseur hydraulique des Fontinettes sur le canal de Neuffossé.

2° **Dessins et peintures.** — Pont-canal de Briare et pont-canal du Guétin, sur le canal latéral à la Loire. — Navigation de la Seine, pont de Passy. — Canal de la Marne à la Saône, écluse, pont canal et réservoir. — Navigation de l'Oise, écluses et barrage. — Ecluse double de Cuinchy (Pas-de-Calais).

NAVIGATION MARITIME

1° **Modèles.** — Phare d'Eckmuhl. — Lampe à incandescence. — Système d'éclairage à incandescence par le pétrole. — Lanterne avec optique de 375 ^{mm}. — Lanterne de feu de direction. — Lanterne avec optique de 500^{mm}. — Régulateur électrique. — Bouée de 12^{m}. — Bouée à fond plat.

2° **Dessins**. — Phare de la Coubre, appareil électrique, plan et machinerie, élévation et coupes. — Cloches électriques de la Seine. — Cloches sous-marines électriques. — Communication de signaux par ondes hertziennes. — Port du Havre, plan, écluse à sas et digues. — Port de Dieppe, pont tournant du Pollet. — Port de Rouen 1800, 1835 et 1900. — Port de Marseille, plan, perspective, caissons, digues. — Port de Boulogne, appontement.

CHEMINS DE FER

Aquarelles. — Viaduc du Viaur (ligne de Carmaux à Rodez).
Viaduc de la Gascarie sous Rodez —

MINES

Carte géologique, panneau des Alpes.

SOUS-SECRÉTARIAT D'ÉTAT (1)
DES POSTES ET DES TÉLÉGRAPHES

Type de translation Baudot quadruple avec retransmetteur nouveau modèle, donnant à chacun des trois postes desservis par un conducteur unique deux secteurs distincts avec l'un et l'autre des deux autres postes. Type de l'installation Londres, Paris, Zurich.

La translation comprend la table du distributeur, une table de manipulation et la table de manipulation affectée aux rentrées et aux diverses opérations de contrôle.

Spécimen de l'installation Baudot correspondant normalement avec la translation indiquée ci-dessus et comprenant une table de distributeur et une table de manipulation.

Type de translation Baudot pour installations double et triple conjuguées utilisables sur les lignes souterraines. Spécimen de l'installation réalisée à Orléans sur la double communication Paris-Orléans-Tours.

La translation comprend la table de distributeur, une table de manipulation et une planchette de relais translateur Baudot.

(1) L'exposition du Sous-secrétariat d'Etat des Postes et Télégraphes est installée dans le Palais 47.

Spécimen de l'installation Baudot correspondant normalement avec la translation indiquée ci-dessus et comprenant une table de manipulation.

Relai translateur Robichon avec dispositif de décharge.

Installation Picard pour câbles sous-marins adaptée à la transmission Morse

Installation Picard pour transmission à courants vibrés adaptée à l'appareil Morse.

Appareil multiple Dubreuil. L'installation comprend un distributeur et une table avec un manipulateur et un traducteur.

Deux appareils Hughes munis des derniers perfectionnements. Ils comportent les organes nouveaux ci-après:

Régulateur de M. Koch ;

Rappel au blanc de M. Schils ;

Ressort du cliquet de correction de M. Maillé ;

Système d'impression et de correction de M. Guénaire ;

Levier de déclanchement automatique de MM. Galocher et Poëncin ;

Remontoir automatique de MM. Galocher et Maillé ;

L'un d'eux est muni de l'embrayage de M. Poëncin, l'autre de l'embrayage de M. Audu.

Perforateur Terrin servant à préparer les bandes pour la transmission automatique sur les câbles Marseille-Alger.

Système d'installations télégraphiques avec batterie centrale de M. Wilfrid Blanchon comprenant les organes suivants:

Tableau-commutateur Wilfrid-Blanchon ;

Transformateur Wilfrid-Blanchon ;

Translateur Wilfrid-Blanchon

Appareil Morse à levier coudé ou à levier articulé Mutel ;

Sonnerie polarisée Mutel ;

Appel magnétique Mutel à courants successifs de même sens.

Nouveau commutateur du Poste central télégraphique de Paris.

Dessins et panneau comportant les principaux organes.

Appareil pneumatique, système Gissot, installé au Bureau Télégraphique de la Bourse et comprenant :

Une tête en fonte avec porte en bronze munie d'un système de fermeture étanche avec verrou et volet;

Des robinets jumelés en bronze ;

Deux distributeurs d'air en bronze ;

Une valve :

Des supports godets ;

Une entretoise support d'appareil ;

Une tubulure en fonte reliant les deux têtes.

Appareil pneumatiques système Gissot, nouveau modèle dit « Oscillant » et comprenant :

La tête avec oscillateur ;

Un cylindre à air pour la commande ;

Une pièce de raccordement permettant le montage sur ligne de 65 m/m ou de 80 m/m ;

Une vanne de freinage des trains à l'arrivée.

Purgeur automatique, système Gissot.

Poste de télégraphie sans fil de Fort-de-l'Eau.

Deux vues photographiques.

Poste de Télégraphie sans fil des Saintes-Maries-de-la-Mer.

Trois vues photographiques.

Spécimens du matériel de ligne Lorain. Matériel constitué par des tubes en fer à section carrée.

1° Traverse montée sur poteau en bois.

2° Console forte pour ligne sur chemins de fer montée sur tube fort ;

3° Console légère montée sur tube léger ;

4° Console de rotation montée sur tube ;

5° Potelet armé à quatre consoles et fixé sur une tige ;
6° Traverse téléphonique montée sur potelet tubulaire ;
7° Console pour herse téléphonique montée sur tube ;
8° Dix vues photographiques de lignes existantes.

Cartes pneumatiques. — Histoire de la carte pneumatique : 10 planches bristol.

Timbres-poste. — 1° Collection des timbres de la période de 1876 à 1899 (type Sage), comprenant 32 blocs de 25 timbres chacun ;

2° Timbres de la période de 1900 à 1907. Sept séries comprenant un timbre de chaque valeur du même type.

VILLE DE PARIS

DÉPARTEMENT DE LA SEINE

M. J. DE SELVES, Préfet de la Seine.
M. Armand BERNARD, Secrétaire général.

M. LÉPINE, Préfet de police.
M. E. LAURENT, Secrétaire général.

CONSEIL MUNICIPAL DE PARIS

BUREAU

MM.
André LEFÈVRE, président.

LAMPUÉ, HÉNAFFE, } vice-présidents.

MM.
DESLANDRES, J. WEBER, DHERBÉCOURT, André GENT, } secrétaires.

M. Léopold BELLAN, syndic.

CONSEIL GÉNÉRAL DE LA SEINE

BUREAU

MM. Félix ROUSSEL, président.

MM. CHENAL, PANNELIER, vice-présidents.

MM. DUPONT, GIRARD, GUIBERT, BRUNET, secrétaires.

M. Léopold BELLAN, syndic.

SERVICE D'ORGANISATION ET D'INSTALLATION

MM. BOUVARD (J.), Directeur des Services d'Architecture et des Promenades et Plantations, de la Voirie et du Plan de Paris, Commissaire général des Fêtes et Expositions municipales.

FALCOU (R.), Chef des Services d'Architecture, Fêtes et Expositions municipales.

BOUVARD (Roger), Architecte diplômé du Gouvernement, chargé de la construction du Pavillon de la Ville de Paris et délégué pour les installations à Londres.

DEFAUX (Albert), Contrôleur du Service des Promenades, Fêtes et Expositions Municipales.

VACHEROT (Jules), Jardinier principal de la Ville de Paris, Jardinier en chef de la Section française à Londres.

CONSEIL MUNICIPAL

1. — Insigne de Conseiller municipal, dessiné et exécuté par M. Deschamps (Léon-Julien.)

2. — Écharpe de Conseiller municipal.

MÉDAILLES DE LA VILLE DE PARIS

(EXÉCUTÉES PAR LES SOINS DU SERVICE DES BEAUX-ARTS)

3. — Enseignement du dessin (face et revers), par M. Botté (Louis-Alexandre).

4. — Halles Centrales (face et revers), par Bovy (Jean-François-Antoine).

5. — Abattoirs de la Villette (face et revers), par Bovy (Jean-François-Antoine).

6. — Réédification de l'Hôtel de Ville (face et revers), par Chaplain (Jules-Clément).

7. — Conseil Municipal (1900-1904) (face et revers), par Chaplain (Jules-Clément).

8. — Conseil Municipal (1904-1908) (face et revers), par Chaplain (Jules-Clément).

9. — Commémoration de l'emploi des aérostats pour la défense de Paris (face et revers), par Chaplain (Jules-Clément).

10. — Centenaire de Victor Hugo (face et revers), par Chaplain (Jules-Clément).

11. — Église Saint-Pierre de Montrouge (face et revers), par Degeorge (Charles-Jean-Marie).

12. — Mairie du Xe arrondissement de Paris (face et revers), par Dubois (Alphée).

13. — La République et la Ville de Paris (face et revers), par Dupuis (Daniel-Jean-Baptiste).

14. — Église Saint-Joseph (face et revers), par Dupuis (Daniel-Jean-Baptiste).

15. — Tour Eiffel (face et revers), par Levillain (Ferdinand).

16. — La Ville de Paris (face et revers), par Prud'homme (Georges-Henri).

17. — Plaquette du Concours musical de la Ville de Paris (face et revers), par Prud'homme (Georges-Henri).

18. — Visite de l'Hôtel des Monnaies par le London County Council (face et revers), par Prud'homme (Georges-Henri).

19. — Commission municipale du Vieux-Paris (face et revers), par Prud'homme (Georges-Henri).

20. — Médaille de la Commission d'Hygiène publique et de Salubrité, par Roty (Louis-Oscar).

RELATIONS OFFICIELLES DE FÊTES ORGANISÉES PAR LA MUNICIPALITÉ DE PARIS

21. — Visite de S. M. le Roi Édouard VII à l'Hôtel de Ville.

22. — Réception à l'Hôtel de Ville des Membres du Parlement Anglais et du Groupe Parlementaire Français de l'Arbitrage International.

23. — Réception à l'Hôtel de Ville des Délégués de « The City of London International and Commercial Association ».

24. — Visite à Londres du Conseil Municipal de Paris et visite à Paris du Conseil de Comté de Londres.

25. — Réception du Lord-Maire et de la corporation de la Cité de Londres par le Conseil Municipal de Paris et réception du Conseil Municipal de Paris par le Lord-Maire et la Corporation de la Cité de Londres.

26. — Réception à l'Hôtel de Ville de M. le professeur E.-A. Nordenskiöld.

27. — Visite des Officiers et Marins de l'Escadre russe de la Méditerranée.

28. — Inauguration des nouveaux bâtiments de l'École Estienne.

29. — Visite de LL. MM. l'Empereur et l'Impératrice de Russie.

30. — Réception de M. le docteur Friedtjof Nansen.

31. — Inauguration de la rue Réaumur.

32. — Fête des Beaux-Arts à l'Hôtel de Ville.

33. — Inauguration du Musée Historique de la Ville de Paris et de la Bibliothèque Historique de la Ville de Paris.

34. — Réception des Sauveteurs des Victimes du Bazar de la Charité à l'Hôtel de Ville.

35. — Inauguration du Musée Henri Cernuschi.

36. — Centenaire de la naissance de Michelet.

37. — Fête de l'Adolescence.

38. — Inauguration du Monument de la République, place de la Nation.

39. — Inauguration des nouveaux bâtiments de l'École J.-B.-Say.

40. — Compte rendu des Fêtes et Congrès de l'Exposition Universelle de 1900.

41. — Voyage de la Délégation du Conseil municipal de Paris aux Fêtes fédérales de Prague.

42. — Réception à l'Hôtel de Ville des membres de l'Association internationale des Académies.

43. — Inauguration du Musée municipal des Beaux-Arts et de la Collection Dutuit.

44. — Centenaire de Victor Hugo.

45. — Réception de la Conférence sanitaire internationale de Paris.

46. — Visite de S. A. le Bey de Tunis.

47. — Voyage de LL. MM. le Roi et la Reine d'Italie.

48. — Fête des Écoles.

49. — Réception de la Délégation du Conseil municipal de Paris aux Fêtes du 2e Centenaire de la fondation de Saint-Pétersbourg.

50. — Voyage de S. M. le Roi Alphonse XIII en France.

51. — Réception de S. M. Carlos Ier, Roi de Portugal à l'Hôtel de Ville de Paris.

52. — Réception de LL. MM. le Roi et la Reine de Norvège à l'Hôtel de Ville.

---

53. — Documents relatifs aux relations de la Municipalité de Paris avec les hautes Personnalités et les Corporations d'Angleterre (1894-1907).

54. — Visite à Paris du Conseil de Comté de Londres. — Notice sur les Services municipaux de Paris.
(Texte anglais et texte français).

CABINET DU PRÉFET DE LA SEINE

SERVICE DES BIBLIOTHÈQUES

55. — Graphique indiquant les créations successives et annuelles des Bibliothèques municipales de prêt gratuit de la Ville de Paris, de 1880 à 1906.

56. - Graphique indiquant l'augmentation annuelle du nombre des prêts gratuits dans les Bibliothèques municipales de la Ville de Paris, de 1880 à 1906.

57. — Graphique indiquant l'augmentation annuelle des fonds des Collections des Bibliothèques municipales de prêt gratuit de la Ville de Paris, de 1880 à 1906.

58. — Plan de la Ville de Paris indiquant la situation des différentes Bibliothèques municipales et leur rayon d'action.

59. — Vue de la Bibliothèque administrative de la Préfecture de la Seine, à l'Hôtel de Ville.
(Photographie.)

60. - Vue de la Bibliothèque de la Mairie du XVIe arrondissement.
(Aquarelle.)

61. — Spécimens des reliures des Bibliothèques de prêt gratuit.
(Vingt volumes).

62. — Procès-verbaux de la Commission du Vieux Paris, de 1898 à 1906.
(9 volumes.)

SERVICE DES BEAUX-ARTS

COMMISSION MUNICIPALE DU VIEUX-PARIS

Brown (John-Lewis).

63. — Le Champ de Courses de Longchamp.

Buland (Jean-Eugène).

64. — La Terre,

Damoye (Pierre-Emmanuel).

65. — Vue prise d'Issy.

Detaille (Edouard-Jean-Baptiste).

66. — Vers la gloire.

67. — Retour de la Campagne de 1807.

Français (François-Louis).

68. — Vue prise à Bougival.

Gervex (Henri).

69. — La Musique à travers les âges.

Guillemet (Jean-Baptiste-Antoine).

70. — La Fontaine Médicis au Luxembourg.

Harpignies (Henri).

71. — Vue du Luxembourg.

Laurens (Jean-Paul).

72. — Deux toiles à la plume (Personnages).

73. — La Voûte d'acier.

Lefebvre (Jules-Joseph).

74. — Les Muses.

75. — L'Inspiration.

76. — La Méditation.

Le Liepvre (Maurice-Charles-Marie).

77. — Vue prise au Jardin du Luxembourg.

Lhermitte (Léon-Augustin).

78. — Les Halles.

Loir (Luigi),

79. — Le Val-de-Grâce.

Martin (Henri-Guillaume).

80. — Apollon et les Muses.

81. — Deux frises.

Morot (Aimé-Nicolas).

82. — La Danse à travers les âges.

Pelouze (Léon-Germain).

83. — La Seine près de Jumièges.

Picard (Georges).

84. — Coupoles décoratives :

Le Rêve, la Naissance de Paris, la Lutte, la Renaissance, la Poésie, la Philosophie, 1789, l'Histoire, 1889, la Science, l'Art, l'Industrie, la Paix, le Réveil. (Allégories.)

85. — Le Jour.

86. — La Nuit.

Raffaelli (Jean-François).

87. — Vue de la Plaine Saint-Denis.

Vauthier (Pierre).

88. — Le Bassin de l'Arsenal.

Vayson (Paul).

89. — Jardin d'acclimatation.

Zuber (Jean-Henri).

90. — Les Invalides.

---

91. — Album de photographies reproduisant les principales vues intérieures des Musées de la Ville de Paris.

SECRÉTARIAT GÉNÉRAL

SERVICE DE LA BIBIOTHÈQUE ET DES TRAVAUX HISTORIQUES

A. — PUBLICATIONS DU SERVICE

I. — Histoire générale de Paris.

Ouvrages parus jusqu'en 1908.

92. — « Introduction à l'Histoire générale de Paris ». — Plan de la collection, précédents historiques, par L.-M. Tisserand. — 1 volume.

93. — « Topographie historique du Vieux Paris ». — 6 volumes.

94. — « La Seine ». Le bassin parisien aux âges antéhistoriques.— 2 volumes.

95. — « Paris et ses historiens, aux XIVe et XVe siècles. — 1 volume.

96. — « Les anciennes Bibliothèques de Paris », (Églises, monastères, couvents). — 3 volumes.

97. — « La première Bibliothèque de l'Hôtel de Ville de Paris (1760-1797). — 1 volume.

98. — « Le Cabinet des Manuscrits de la Bibliothèque Nationale. » — 3 volumes et un atlas de 50 planches d'écriture du ve au xve siècle.

99. — « Les Armoiries de la Ville de Paris ». — 2 volumes.

100. — « Étienne Marcel », prévôt des marchands (1354-1358). — 1 volume.

101. — « Plans de restitution, Paris en 1380 ». — 1 volume.

102. — « Les jetons de l'Échevinage parisien ». — 1 volume.

103. — « Le Livre des Métiers d'Étienne Boileau », Edition *variorum*

104. — « Les Métiers et Corporations de la Ville de Paris ». — 3 volumes.

105. — « Les Registres du Bureau de la Ville de 1499 à 1598 » Recueil des délibérations de l'ancienne municipalité parisienne. (*Ouvrage en cours de publication*). — 11 volumes.

106. — « Cartulaire général de Paris ». (*Ouvrage en cours de publication*). — 1 volume.

107. — « Épitaphier du Vieux Paris ». (*Ouvrage en cours de publication*). — 3 volumes.

108. — « La Bastille ». Histoire et description des bâtiments, administration, régime de la prison, événements historiques. — 1 volume.

109. — « La Faculté de décret de l'Université de Paris au xve siècle. (*Ouvrage en cours de publication*). — 2 volumes.

110. — « Les Lettres de cachet à Paris. » Étude suivie d'une liste des prisonniers de la Bastille (1659-1789). — 1 volume.

111. — « Recueil d'Actes notariés relatifs à l'Histoire de Paris et de ses environs au xvie siècle (1498-1545). (*Ouvrage en cours de publication*). — 1 volume.

112. — « Inventaire des Registres des Insinuations du Châtelet de Paris ». (Règnes de François Ier et de Henri II). (*Ouvrage en cours de publication*). — 1 volume.

113. — « Atlas de la Censive de l'Archevêché dans Paris ». Reproduction en fac-similé publiée avec des notices. (*Ouvrage en cours de publication*). — 1 volume.

II. — *Collection de documents relatifs à l'Histoire de Paris pendant la Révolution française.*

114. — « L'État de Paris en 1789 ». — 1 volume.

115. — « Les Élections et les Cahiers de Paris en 1789. — 4 volumes

116. — « Le Personnel municipal pendant la Révolution. » — 1 volume.

117. — « Actes de la Commune de Paris pendant la Révolution ». (*Ouvrage en cours de publication*). — 13 volumes.

118. — « Le Mouvement religieux à Paris pendant la Révolution (1789-1801). (*Ouvrage en cours de publication*). — 2 volumes.

119. — « Assemblée électorale de Paris ». (*Ouvrage en cours de publication*). — 3 volumes.

120. — « La Société des Jacobins ». — 5 volumes.

121 — « Les Clubs contre-révolutionnaires ». — 1 volume.

122. — « Paris pendant la réaction thermidorienne et sous le Directoire ». — 5 volumes.

123. — « Paris sous le Consulat ». (*Ouvrage en cours de publication*). — 3 volumes.

124. — « Les Volontaires nationaux pendant la Révolution. (*Ouvrage en cours de publication*). — 3 volumes.

125. — « Les Tribunaux civils de Paris pendant la Révolution (1791-1800). — 3 volumes.

III. — *Publications relatives à la Révolution Française.*

Ouvrages parus jusqu'en 1908

126. — « Répertoire général des sources manuscrites de l'Histoire de Paris pendant la Révolution française ». (*Ouvrage en cours de publication*). — 4 volumes.

127. — « Bibliographie de l'Histoire de Paris pendant la Révolution française. » (*Ouvrage en cours de publication*).— 4 volumes.

128. — « L'Assistance publique à Paris pendant la Révolution ». — 4 volumes.

129. — « Musique des fêtes et cérémonies de la Révolution française. » 1 volume.

130. — « Les Hymnes et Chansons de la Révolution ». — 1 volume.

131. — « Histoire des édifices où ont siégé les Assemblées parlementaires de la Révolution française et de la première République. » (*Ouvrage en cours de publication*). — 1 volume.

IV. — *Bulletin de la Bibliothèque et des Travaux historiques.*

132. — Année 1906. — 1 volume.

133. — Année 1907. — 1 volume.

134. — Année 1908. — 1 volume.

V. — *Catalogue méthodique de la Bibliothèque.*

135. — I (1908) « Impressions du XVIe siècle relatives à l'histoire de Paris et de la France ». — 1 volume avec 8 phototypies.

VI. — *Publications diverses.*

136. — « Recueil des inscriptions parisiennes » (1881-1891). (*La suite en cours de publication*).

137. — « Topographie historique du Vieux Paris, Plan archéologique depuis l'époque romaine jusqu'au XVIIe siècle.

138. — « Atlas des anciens plans de Paris.» — 1 volume grand in-folio.

VII. — *Choix de planches extraites des publications du service.*

I

139. — 1. Recueil d'ordonnances, règlements et arrêts concernant la Ville de Paris de 1371 à 1557. — Fac-similé de la première page d'un manuscrit des Archives nationales.

2. Saint-Denis se rendant, selon la légende, au lieu de sa sépulture. Ensevelissement du martyr. — Fac-similé d'une miniature de la *Vie de Monseigneur Sainct Denis*, manuscrit de la Bibliothèque Nationale.

3. Le petit Pont de Paris au XIVe siècle. — Fac-similé d'une miniature de la *Vie de Monseigneur Sainct Denis*, manuscrit de la Bibliothèque Nationale.

4. Vue intérieure de la Sainte-Chapelle et exposition des insignes reliques (XVe siècle). — Fac-similé d'une miniature du *Missel de Jouvenel des Ursins*, manuscrit détruit en 1871.

5. La Maison aux Piliers, la Place de Grève et une partie de la Cité vers le milieu du XVe siècle. — Fac-similé d'une miniature du *Missel de Jouvenel des Ursins*, manuscrit détruit en 1871.

6. Vue de Paris vers le milieu du XVe siècle. — Fac-similé d'une miniature du *Missel de Jouvenel des Ursins*, manuscrit détruit en 1871.

7. Un siège vers le milieu du XVe siècle. Vue de Paris sur le second plan. — Fac-similé d'une miniature du manuscrit de *Jean de Coucy* à la Bibliothèque royale de la Haye.

8. Les Échevins de Paris portant le dais lors de l'entrée du roi Louis XI dans la Ville en 1461. — Fac-similé d'une miniature des *Chroniques de Monstrelet*, manuscrit de la Bibliothèque Nationale.

II

140. — Drapeaux des 60 districts de Paris (1789). — 5 planches.

III

141. — 1. Raoul de Presles offrant sa traduction de la Cité de Dieu au roi Charles V. — Fac-similé de la première page d'un manuscrit de la Bibliothèque Nationale.

2. Christine de Pisan composant ses ouvrages. — Fac-similé d'une miniature d'un manuscrit de la Bibliothèque Nationale.

3. Laurent de Premierfait et Antoine d'Arezzo traduisant le « Décaméron » de Bocace. — Présentation du livre au duc Jean de Berry. Fac-similé d'une miniature d'un manuscrit de la Bibliothèque Nationale.

4. Le Corps de Ville de Paris au XVe siècle, d'après le frontispice du *Recueil des Ordonnances royaulx* (Paris, janvier 1500, in-4°). Exemplaire de la Bibliothèque de l'Arsenal.

IV

142. — 1 et 2. Sceaux parisiens, notamment du chapitre de Saint-Marcel, de l'abbaye Saint-Victor, du prieuré de Saint-Martin-des-Champs, du Temple.

3. Le Prévôt des Marchands et les Échevins de Paris en robes de cérémonie offrant au nom de la Ville des présents à l'Empereur Charles IV. — Fac-similé d'un manuscrit de la Bibliothèque Nationale.

4. Poème descriptif d'Antoine Astesan sur Paris. — Manuscrit de la Bibliothèque de Grenoble. Fac-similé de la première page et de l'écusson du duc d'Orléans.

5. Reliure d'un Registre des Délibérations du Bureau de la Ville de Paris (1573). — Manuscrit aux Archives Nationales.

6, 7 et 8. Types des armoiries de la Ville de Paris, d'après d'anciennes reliures.

v

143. — 1. La Grand'Navire, marque de la Compagnie des libraires associés de Paris.

2. Les Canons de la Ville au feu de la Saint-Jean. — Reproduction de la planche de Mathieu Mérian.

3. Le Corps municipal de Paris haranguant le roi Louis XIII après la prise de la Rochelle (1628). — Reproduction d'une gravure d'Abraham Bosse.

4. Le Corps municipal servant le roi et la cour au banquet de l'Hôtel de Ville (30 janvier 1687). — Reproduction réduite d'un almanach contemporain.

5. Le Corps municipal, les officiers et la milice de Paris à l'inauguration de la statue équestre de Louis XIV (1699). — Reproduction réduite d'un almanach contemporain.

6. Transport de filles de joie à la Salpêtrière. — Gravure de C. Levasseur, d'après le tableau de Jeaurat.

COLLECTIONS PHOTOGRAPHIQUES DU SERVICE

SPÉCIMENS

144. — Plan dit « de la Tapisserie », d'après la Gouache détruite en 1871 (première moitié du XVIe siècle).

145. — Vue panoramique de Paris prise du haut du Panthéon (1883). — Anciens aspects de la Cité et de la rive droite.

1. Ancien hôtel des archevêques de Sens (XVe siècle), rue du Figuier, n° 1, 1869.

2. Palais des Tuileries et place du Carrousel, 1865.

3. Place du Carrousel, d'après un daguerréotype pris avant les démolitions de 1849.

4. Louvre et square Napoléon (*actuellement square Gambetta*), vue prise de la cour du Palais des Tuileries, 1865.

5. Percement de la rue d'Arcole (*Cité*), 1869.

6. La Fontaine des Moulins, à l'angle de la rue des Moulins et de la rue des Moineaux (*sommet de l'ancienne butte des Moulins, aplanie en 1877*), sol actuel de l'avenue de l'Opéra ; vue prise en 1865.

7. Rue Réaumur, ouverture de la partie comprise entre la rue de Turbigo et la rue Saint-Martin, 1857.

8. Hôtel de Ville, façade principale, 1868.

9. Rue Saint-Honoré, partie orientale absorbée par la rue des Halles, 1866.

10. La place de la Bourse et l'ancien théâtre du Vaudeville, 1868.

11. Rue de la Colombe (*Cité*), vue prise de la rue [Basse] des Ursins, 1865.

12. Rue Chanoinesse (*Cité*), 1865.

13. Rue de Constantine (*actuellement rue de Lutèce*) (*Cité*), vue prise vers le Palais de Justice, 1864.

14. Hôtel de Graville, dit aussi « Hôtel des Prévôts de Paris », façade septentrionale, passage Charlemagne, 1866.

15. Rue du Cloître-Notre-Dame et place du Parvis (*Cité*), 1866.

16. Les Cagnards de l'ancien Hôtel-Dieu (*Cité*), vue prise sous la voûte, août 1877.

17. Palais de Justice (*Cité*), vue prise du quai de Gesvres pendant la reconstruction du Pont-au-Change et la construction du Tribunal de Commerce, 1859.

18. Le quai des Célestins et les deux pignons du logis de Barbeau (emplacement du marché de l'*Ave Maria* actuel), 1868.

19 et 20. L'ancien Hôtel-Dieu et les « Cagnards » (*Cité*) vue prise de la berge, 1868.

21. Entrée de l'ancienne Préfecture de Police (*Cité*), rue de Harlay, au Palais, 1868.

22. L'Arc de Nazareth (réédifié au Musée Carnavalet), vue prise de la rue de Jérusalem, 1868.

23. La pointe occidentale de la Cité, le Pont-Neuf et le quai de l'Horloge, 1868.

24. La pointe orientale de la Cité, Notre-Dame et le pont de l'Archevêché, 1865.

25. Notre-Dame de Paris (façade principale), 1865.

26. Le quai des Orfèvres et l'entrée de la rue de Jérusalem, 1870.

27. La Sainte-Chapelle et la cour de Mai (Palais de Justice), 1865.

146. — Vue panoramique de Paris prise du haut du Panthéon (1883). — Anciens aspects du quartier des Écoles.

1. La rue du Haut-Pavé et la place Maubert, vue prise du quai de Montebello, 1863.

2. Rue de la Montagne-Sainte-Geneviève, prise du côté de la place Maubert, 1863.

3. Place Maubert, prise vers la rue du Haut-Pavé, 1863.

4. Rue du Fouarre, actuellement sol de la rue Lagrange, 1865.

5. Rue des Carmes, prise de la rue Saint-Hilaire (*actuellement rue Lanneau*), 1865.

6. Rue Jean-de-Beauvais et carrefour du Puits-Certain, 1869.

7. Les Arènes de Lutèce, rue Monge; ensemble des terrains avant les fouilles de 1870.

8. Les Arènes de Lutèce, état actuel.

9. Les Arènes de Lutèce, vue du couvent des Augustines anglaises qui occupait l'emplacement des arènes conservées, 1870.

10. Ancien Amphithéâtre de la Faculté de Médecine, rue de la Bûcherie, 1870.

11. Rue de la Parcheminerie, prise de la rue de la Harpe, 1868.

12. Chapelle de l'ancien Collège des Lombards, rue des Carmes, nº 15, 1886.

13. Ancien Lycée Louis-le-Grand, façade sur la rue Saint-Jacques, 1887.

14. Ancienne Sorbonne, la chapelle vue de la grande cour, 1887.

15. Ancienne Sorbonne, la grande cour, 1887.

16. Réfectoire et Bibliothèque de l'ancien Collège de Navarre, compris dans le périmètre de l'École Polytechnique, 1865.

17. Église Saint-Julien-le-Pauvre (XIIe siècle), façade latérale droite, 1868.

ARCHIVES DE LA VILLE DE PARIS ET DU DÉPARTEMENT DE LA SEINE

147. — Série de reproductions photographiques de documents :

1. Donation de l'archevêque de Sens à l'abbé de Saint-Denis (1112).
2. Lettres de l'évêque de Paris Maurice de Sully (1196).
3. Acquisition d'une maison par la confrérie de la draperie de Paris (1290).
4. Mandement de Charles V concernant le paiement des gens d'armes de Duguesclin (1370).
5. Vente de ses joyaux et diamants par Charles, duc d'Orléans, à un bourgeois de Paris, 1414 (1417).
6. Lettre du duc de Mayenne à la Prévôté des marchands de Paris au sujet de ses troupes (1590).
7. Autorisation de se constituer caution pour lui-même donnée par Boulle à sa femme (1700).
8. Page d'un registre d'insinuations contenant le testament de Ninon de Lenclos (1706).
9. Autorisation de laisser visiter Voltaire, prisonnier à la Bastille (1726).
10. Lettres du roi au curé de l'église de Saint-Médard pour prohiber tout enterrement dans le cimetière de la paroisse (1732).
11. Remise d'argent à Lally-Tollendal, prisonnier à la Bastille (1764).
12. Pétition par Pigalle, Pajou, pour le pavage de la rue de la Pépinière (1775 ?).

13. Demande de Marat en exonération d'impôt (1785).

14. Ordre concernant les ouvriers chargés de la démolition de la Bastille (1789).

15. Page d'un registre de la municipalité de Sceaux, contenant la nomination de Florian au commandement de la milice (1789).

16. Pages 1 et 2 de l'acte de la donation faite par la Ville de Paris à la veuve et aux enfants du boulanger François (1790).

17. Lettre de La Fayette concernant la Garde nationale (1790).

18. Lettre autographe de Mlle Contat à un juge de paix (1791).

19. Brevet de garde national en date du 9 mai 1792.

20. Délibération de la Section des Quinze-Vingts pour la déchéance de Louis XVI (4 août 1792).

21. Demande de cartouches par le bataillon des Marseillais ; avec reçu (4 août 1792).

22. Page du registre des Assemblées générales de la Section des Postes en date du 10 août (1792).

23. Lettre autographe du maire Pétion à Santerre, pour la répression d'un mouvement annoncé (17 septembre 1792).

24. Circulaire pour l'illumination des rues pendant le jugement de Louis XVI (1793).

25. Pages 2 et 3 du procès-verbal d'apposition de scellés chez Greuze après son divorce (1793).

26. Arrêté de l'agent national de la Commune, Payan (9 thermidor, an II).

27. Acte de décès de Louis XVII (1795).

28. Acte de naissance d'Alfred de Musset (1810).

29. Procès-verbal de vente des effets de Marie-Antoinette (an V).

30. Lettre autographe de Beaumarchais protestant contre le rétablissement du séquestre sur ses biens (an VI).

31. Page d'un registre d'engagements contenant celui du baron de Marbot (an VIII).

32. Acte de prestation de serment de fidélité à la République, par Fourcroy, Haüy (an VIII).

33. Reçu de 6.000 francs donné par Prud'hon, pour la composition du berceau offert par la Ville au roi de Rome (1811).

34. Lettre de Berthier relative aux couronnes données par la Ville aux vainqueurs d'Austerlitz (1811).

35. Ordre du jour relatif à la détention dans la Garde nationale (1815).

36. Ordonnance des médecins Esquirol, Pinel (1818).

37. Autographe de Michelet relatif à son service militaire (1819 ?).

38. Lettre autographe de Berthollet donnant sa démission de maire d'Arcueil (1821).

39. Autographe d'Alfred de Vigny relatif à son service dans la Garde nationale (1832).

40. Lettre autographe du général Bertrand au Préfet de la Seine, concernant Napoléon (1840).

41. Écriteau placé au bout des fusils des gardes nationaux le 24 février 1848.

42. Lettre autographe de Lamartine sur les troubles (15 avril 1848).

43. Lettre autographe d'Armand Marrast à Cavaignac (25 juin 1848).

44. Lettre du Préfet de Police sur le retour du prince Louis-Napoléon (1848).

45. Autographe du Préfet Rambuteau relatif à la Ville de Paris (1849).

46. Lettre autographe de Gounod, écrite en qualité de directeur de l'Orphéon (1854).

47. Autographe du Préfet Haussmann défendant son administration (janvier 1870).

48. Demande de suppression ou de transformation du Comité de Salut Public de la Commune (9 mai 1871).

148. — Série d'étiquettes de registres de commerçants du XVIIIe siècle. 28 phototypies.

149. — Série d'extraits de registres de commerce : registres des marchands de tableaux : Saubert (1779), Berreyter (1786-92) ; Carrier (1787), et du marchand de meubles : Collignon (an VI) ; et extrait du livre des amendes des comédiens du Palais-Royal (1791).

5 phototypies.

150. — Album contenant la série de reproductions photographiques de documents énumérés ci-dessus (1 à 48).

151. — Inventaire des archives de la période révolutionnaire (1789-an VIII), par M. Marius Barroux. Partie municipale. Fascicules I et II.

152. — Répertoire alphabétique du fonds des Domaines, par M. Lucien Lazard. — Première partie. – Série des dossiers.

DIRECTION DE L'ENSEIGNEMENT PRIMAIRE

Salon B

153. — Écoles professionnelles de jeunes filles et de jeunes garçons de la Ville de Paris. — Robes. — Confections. — Fleurs artificielles. — Céramique.

Exécutées par les Écoles de jeunes filles.

154. — Meubles et bronzes.

Exécutés par les élèves de l'école Boulle (école d'application des arts et des sciences aux industries du mobilier).

Salon C

155. — Écoles primaires supérieures de garçons et de filles de la Ville de Paris.

Travaux d'élèves. — Dessins. — Cahiers.

156. — Écoles professionnelles de jeunes filles de la Ville de Paris Dessins et broderies exécutés par les élèves.

157. — Cours techniques de garçons (cours du soir à l'usage des apprentis).

Travaux d'élèves. — Albums.

Salon D

158. — Ecoles professionnelles de garçons de la Ville de Paris. (Écoles Bernard-Palissy, Boulle, Diderot, Dorian, Estienne et Germain-Pilon).

Pièces mécaniques. — Sculpture sur bois. — Céramique. — Ciselure et monture. — Lithographie. — Impression. — Gravure.— Reliure.— Dessins et travaux exécutés par les élèves.

159. — École de physique et de chimie industrielles de la Ville de Paris.

Produits préparés par les élèves.

160. — Exposition des appareils dont s'est servi Curie.

Salon E

Enseignement primaire et Ecoles maternelles.

161. — Écoles maternelles.

Travaux d'élèves (enseignement Frœbel).

162. — Écoles primaires.

Dessins et cahiers d'élèves.

163. — Cours complémentaires.

Dessins. — Cahiers. — Albums.

164. — Classe de perfectionnement pour les élèves arriérés.

Deux tableaux (programme et emploi du temps).

165. — Cours d'adultes.

Dessins.

166. — Cours commerciaux.

Travaux d'élèves. — Correspondance. — Lettres commerciales, etc.

DIRECTION DES AFFAIRES MUNICIPALES

BUREAU DU DOMAINE DE LA VILLE

167. — Plan indicatif des propriétés de la ville (Domaine permanent et Domaine temporaire).

168. — Plan de Paris au $\frac{1}{1\ldots\text{e}}$ indiquant le réseau des omnibus et autobus.

169. — Graphique du nombre des voitures de place à Paris, de 1870 à 1907.

170. — Photographie des compteurs horo-kilométriques en service sur les voitures de place de Paris.

171. — Plan de Paris au $\frac{1}{25\,000\text{e}}$ avec indication du réseau de l'unification de l'heure à Paris.

172. — Photographies des divers édicules faisant l'objet de concessions sur la voie publique.

173. — Lavatories souterrains de la place de la Madeleine.

Aquarelle.

174. — L'Hôtel de Ville, par A. des Cilleuls et J. Hubert.

Un volume.

175. — Note sur le Bois de Boulogne, par Barras.

Un volume.

BUREAU D'HYGIÈNE DE LA VILLE DE PARIS

A. — Hygiène publique

Surveillance des sources

Cartes des régions d'alimentation des sources captées par la Ville de Paris :

176. — Région de la Vanne.

177. — Région de l'Avre.

178. — Région de la Dhuys.

179. — Région du Loing et du Lunain.

180. — Diagramme des mortalités annuelles par fièvre typhoïde depuis 1881.

181. — Diagramme des transports effectués par ambulances.

182. — Diagrammes des désinfections.

B. — Laboratoires de Montsouris,

a) Service micrographique

183. — Filtre d'essai à sable non submergé.

Plan, coupe, élévation.

184. — Filtre d'essai à sable non submergé. Résultats de l'analyse bactériologique.

Diagramme.

185. — Totaux mensuels des analyses effectuées par le laboratoire de bactériologie de la Ville de Paris, de 1896 à 1906.

Diagramme.

186. — Moyennes mensuelles des diagnostics effectués par le laboratoire de bactériologie de la Ville de Paris, de 1896 à 1906.

Diagramme.

187. — Moyennes décennales des diagnostics diphtériques exécutés pour les vingt arrondissements de Paris.

Plan.

188. — Moyennes décennales par sexe et âge des diagnostics de diphtérie et de tuberculose.

Diagramme.

189. — Vue représentant une salle du laboratoire de bactériologie.

Photographie.

190, — Vue représentant une salle du laboratoire de bactériologie.

Photographie.

Documents imprimés :

191. — Annales de l'Observatoire municipal de Montsouris, Tome I à VII.

92. — Organisation du Laboratoire de diagnostics de la Ville de Paris.

193. — Traité de bactériologie pure et appliquée à la médecine et à l'hygiène, de MM. Miquel et Cambier.

b) Service chimique

194. — Appareil portatif pour le dosage de l'acide carbonique dans les atmosphères confinées.

195. — Appareil pour l'étude de l'aération diurne et nocturne des tunnels du Métropolitain.

196. — Appareil pour l'étude des gaz réducteurs de l'air atmosphérique.

197. — Indicateur d'oxyde de carbone pour les atmosphères confinées.

ÉTABLISSEMENTS CHARITABLES

198. — Asile Sainte-Jeanne, rue de la Barre, à Enghien (Seine-et-Oise).

Aquarelle représentant l'Établissement.

199. — Refuge Nicolas-Flamel, rue du Château-des-Rentiers, 67 et 69 (XIIIe arrondissement).

Cadre comprenant 4 aquarelles représentant les vues de :

L'Établissement,
Le Réfectoire,
Les Douches,
Les Ateliers de ligots.

200. — Asile Ledru-Rollin, 2, rue de Bagneux, à Fontenay-aux-Roses (Seine).

Deux photographies représentant : *Un Dortoir* et *La Visite médicale.*

201. — Asile Michelet, rue de Tolbiac, 235 (XIIIe arrondissement).

Deux aquarelles (*Salle d'attente un jour de visite.* — *Repos dans le jardin*).

202. — Piscine municipale, rue Rouvet.

Peinture à l'huile.

BUREAU DE L'APPROVISIONNEMENT

203. — Le Carreau des Halles.

Peinture à l'huile.

204. — Notes sur les Abattoirs, Entrepôts, Halles, Marchés et Établissements divers concourant à l'Approvisionnement de Paris.

Un volume.

205. — Rapport quinquennal (*1901-1905*) sur les Services municipaux de l'Approvisionnement de Paris.

Un volume.

206. — Rapport sur les Services de l'Approvisionnement de Paris (*année 1906*).

Un volume.

BUREAU ADMINISTRATIF DES INHUMATIONS ET DES POMPES FUNÈBRES

I. — Inhumations

CIMETIÈRE DE L'EST (*Père-Lachaise*).

207. — Quatre vues d'ensemble.

Aquarelles.

208. — Une vue prise dans le cimetière.

Aquarelle

209. — Plan d'ensemble du cimetière.

210. — Vue extérieure du monument crématoire.

Photographie.

211. — Guide illustré du cimetière de l'Est (*Père-Lachaise*), par M. MOIROUX, conservateur.

II. — Pompes funèbres.

212. — Vues photographiques de l'Établissement des Pompes Funèbres de Paris, des tentures, des corbillards et des voitures en usage dans les différentes classes des convois.

SERVICE DE LA STATISTIQUE MUNICIPALE

213. — Diagramme représentant la diminution de la mortalité à Paris, étudiée depuis 1886, par âges et par causes de décès.

SERVICE DE SURVEILLANCE DES EAUX D'ALIMENTATION

214. — Diagramme des courbes des variations du débit, de la résistivité électrique, de la teneur en bacilles-coli, de la radioactivité d'une source de l'Avre.

215. — Appareils employés pour l'étude des eaux.

Un album de dessins, cartes et photographies.

DIRECTION DES SERVICES D'ARCHITECTURE ET DES PROMENADES ET PLANTATIONS, DE LA VOIRIE ET DU PLAN DE PARIS

I. — SERVICE D'ARCHITECTURE

216. — Nénot (Paul).

La Sorbonne.
Monographie.

217. — André (François-Paul-Pierre).

Spécimen d'une École primaire supérieure, École Lavoisier.

3 Plans (*1 Châssis*). { Rez-de-chaussée. / 1er étage. / Six photographies.

218. — Bonnenfant (Léon).

Abattoir de la Villette. — Reconstruction.

(*3 Châssis*). . . . . { Plan d'ensemble. / Vue perspective. / Etat actuel. / Plan de reconstruction par parties.

219. — Bonnier (Louis).

Spécimen de dispensaire antituberculeux, rue des Pyrénées (Legs Jouye-Rouve, Taniès).

(*1 Châssis*) . . . . . { Plan du sous-sol. / Plan du rez-de-chaussée. / Plan des terrains. / Photographies.

220. — Doillet (Laurent-Jean-Baptiste).

Spécimen d'une Caserne de Sapeurs-Pompiers, rues Haxo et Saint-Fargeau.

(*4 Châssis*). . . . . { Plan du rez-de-chaussée. / Plan du 1er étage. / Plan du 2e étage. / Façade sur rue Haxo, prise sur place.

221. — Dulong (René).

Spécimen de Station d'Ambulance, rue Caulaincourt.

2 *Photographies* (*1 Châssis*) { Plan d'ensemble du rez-de-chaussée et du 1er étage. / Façade prise sur place.

222. — Gion (Paul) et Saglio (Maurice).

Spécimen de restauration d'un monument historique : Église Saint-Eustache.

(*4 Châssis*). . . . . { Façade sur la rue Rambuteau. / Plan du niveau de la 3e galerie. / Type de restauration d'un contre-fort. / Coupe.

223. — Hénard (Eugène-Alfred).

Spécimen d'Écoles de filles et Maternelles, avenue Parmentier et impasse des Trois-Bornes.

(*3 Châssis*). . . . . { Plan du rez-de-chaussée. / Plan du 1er étage. / Photographie de la façade, prise sur place.

224. — Paulin (Edmond-Jean-Baptiste).

Spécimen d'une École de filles, avenue de Versailles et rue de Billancourt.

(*3 Châssis*). . . . . { Plan du rez-de-chaussée. / Plan des 1er et 2e étages. / Photographie de la façade, prise sur place.

225. — Ulmann (Samuel-Émile-James) et Lefol (Joseph-Casimir).

Spécimen d'un Groupe scolaire, rue de l'Arbalète, 41, et rue des Lyonnais, 22.

2 *Plans* (*3 Châssis*). { Fondations et rez-de-chaussée. / 1er et 2e étages. / Façades et coupes.

II. — TRAITÉS ET ACQUISITIONS

SPÉCIMENS D'OPÉRATIONS DE VOIRIE.

226. — Rue du Renard.

Elargissement.
Photographies.

227. — Rue de Bretagne.

Élargissement.
Photographies.

228. — Percement du boulevard Raspail, entre la rue de Varennes et la rue de Sèvres.

Photographies.

III. — ALIGNEMENTS, PROMENADES ET PLANTATIONS

MAQUETTES. — DIORAMAS DE PROMENADES DE PARIS.

229. — Vue perspective des Palais de l'avenue Nicolas II, prise des Champs-Élysées.

230. — Vue du Parc Monceau.

231. — Vue du Parc des Buttes-Chaumont.

232. — Vue du Bois de Boulogne.

233. — Documents relatifs à la revision des Décrets sur les saillies et sur la hauteur des maisons, les combles et les lucarnes, et Décret portant règlement sur les hauteurs et les saillies des bâtiments dans la Ville de Paris (1 volume. — 1902).

IV. — ARCHITECTURE DES PROMENADES

234. — Nouveau Parc du Champ-de-Mars.

(2 *Châssis*). { Plan d'ensemble et vue perspective.

235. — Parc de la Butte-Montmartre.

(2 *Châssis*). { Plan du Parc, avec château d'eau et rampes ornées de balustrades et de fontaines.
Plan d'ensemble des voies projetées pour dégager les abords de la Butte et ménager la perspective des jardins.

236. — Monument crématoire du Cimetière de l'Est (Père-Lachaise).

(2 *Châssis.*) { Plan et coupe.
Photographie de la façade principale, avec détails.

(Aquarelles et dessins de M. Formigé (Jean-Camille).

V. — ÉTABLISSEMENTS HORTICOLES DE LA VILLE DE PARIS

237. — Production de végétaux pour les jardins de la Ville de Paris et de la Section française.

238. — Vues des Établissements horticoles et reproductions photographiques de plantes et de fleurs cultivées dans ces Établissements.

50 photographies.

VI. — SERVICE DU PLAN DE PARIS

239. — Plan de Paris, à l'échelle de $\frac{1}{10.000^e}$ montrant les agrandissements successifs de la Ville.

240. — Plan des abords de l'Hôtel de Ville de Paris (échelle de $\frac{1}{500^e}$).

241. — Plan du Château de Bagatelle acquis par la Ville de Paris pour l'agrandissement du Bois de Boulogne (échelle de $\frac{1}{500^e}$).

242. — Nomenclature des voies de Paris (1 volume).

243. — Atlas des vingt arrondissements de Paris, avec indication du numérotage des maisons (échelle de $\frac{1}{5.000^e}$).

244. — Recueil des clauses connues sous le nom de Réserves domaniales imposées aux Acquéreurs des Biens nationaux (1 atlas).

245. — Recueil des Lettres patentes, Ordonnances royales, Décrets et Arrêtés préfectoraux, concernant les voies publiques (1 volume).

246. — Recueil d'Actes administratifs et de Conventions relatifs aux servitudes spéciales d'Architecture, aux servitudes non ædificandi et autres, grevant les immeubles riverains de certaines places ou voies publiques de Paris (1 volume).

247. — Atlas en 762 feuilles du Plan cadastral de Paris, à l'échelle de $0^m,002$ par mètre.

VII. — SERVICE DES FÊTES ET EXPOSITIONS MUNICIPALES

248. — Participation à l'établissement des jardins entourant le Pavillon de la Ville de Paris, à Londres.

DIRECTION ADMINISTRATIVE DES TRAVAUX DE PARIS

Services techniques de la Voie publique et de l'Éclairage.

1re Section.

249. — Usine de fabrication des pavés de bois.
Tourniquet. — Pylône de 24 photographies.

250. — Enlèvement des ordures ménagères. — Surveillance des usines.
Tourniquet. — Pylône de 24 photographies.

Matériel du Nettoiement.

251. — Balayeuse-caoutchouteuse (type de la 1re section).

252. — Balayeuses-arroseuses (types de la 1re section et Durey-Sohy).

253. — Balayeuse-arroseuse-caoutchouteuse (type de la 1re section).
Photographies.

2e Section.

254. — Carrière de pavés de grès, dite des Maréchaux.
Photographies.

255. — Atelier de brosserie.
Photographies.

5e Section.

256. — Laboratoire d'essais des matériaux.
Photographies.

257. — Compte rendu des essais de l'année.
Un volume.

Ouvrages d'art.

258. — Passerelle de Rungis.
Aquarelle.

6e Section.

Matériel du Nettoiement.

259. — Balayeuse-arroseuse automobile.
Aquarelle.

260. — Machine-arroseuse à vapeur.
Photographie.

261. — Machine-caoutchouteuse.
Photographie.

Cylindrage à vapeur des chaussées empierrées.

262. — Machine à piocher les empierrements.
Photographies.

7e Section.

263. — Expériences de goudronnage des chaussées empierrées.
Photographies.

Ouvrages d'art.

264. — Pont Jean-Leclaire.
Photographies et dessins.

8e Section.

265. — Ateliers d'entretien du matériel de la voie publique.
Photographies.

Ouvrages d'art.

266. — Pont Ramus.
Aquarelle.

DIRECTION ADMINISTRATIVE DES TRAVAUX DE PARIS

Services techniques de la Voie publique et de l'Éclairage.

1re Section.

249. — Usine de fabrication des pavés de bois.
Tourniquet. — Pylône de 24 photographies.

250. — Enlèvement des ordures ménagères. — Surveillance des usines.
Tourniquet. — Pylône de 24 photographies.

Matériel du Nettoiement.

251. — Balayeuse-caoutchouteuse (type de la 1re section).

252. — Balayeuses-arroseuses (types de la 1re section et Durey-Sohy).

253. — Balayeuse-arroseuse-caoutchouteuse (type de la 1re section).
Photographies.

2e Section.

254. — Carrière de pavés de grès, dite des Maréchaux.
Photographies.

255. — Atelier de brosserie.
Photographies.

5e Section.

256. — Laboratoire d'essais des matériaux.
Photographies.

257. — Compte rendu des essais de l'année.
Un volume.

Ouvrages d'art.

258. — Passerelle de Rungis.
Aquarelle.

6e Section.

Matériel du Nettoiement.

259. — Balayeuse-arroseuse automobile.
Aquarelle.

260. — Machine-arroseuse à vapeur.
Photographie.

261. — Machine-caoutchouteuse.
Photographie.

Cylindrage à vapeur des chaussées empierrées.

262. — Machine à piocher les empierrements.
Photographies.

7e Section.

263. — Expériences de goudronnage des chaussées empierrées.
Photographies.

Ouvrages d'art.

264. — Pont Jean-Leclaire.
Photographies et dessins.

8e Section.

265. — Ateliers d'entretien du matériel de la voie publique.
Photographies.

Ouvrages d'art.

266. — Pont Ramus.
Aquarelle.

Usine de relais de la Villette :

297. — Salle des machines.

298. — Cuve d'équilibre en béton armé.

Canaux de Saint-Denis et de Saint-Martin :

299. — Passerelle à joints flexibles de Saint-Denis.

300. — Travaux de couverture en béton armé du bassin du Temple (2 vues).

SERVICE DE L'ASSAINISSEMENT

ÉGOUTS ET ASSAINISSEMENT DE LA SEINE, ÉPURATION ET UTILISATION AGRICOLE DES EAUX D'ÉGOUT

301. — Carte au $\frac{1}{10.000^{e}}$ du réseau des égouts et collecteurs parisiens,

302. — Carte en relief au $\frac{1}{50.000^{e}}$ des champs d'épuration.

303. — Modèle en relief de collecteur avec bateau-vanne.

304. — Modèle en relief de grille mobile de l'usine de Clichy.

SÉRIE DE PHOTOGRAPHIES REPRÉSENTANT DIVERS OUVRAGES ET ÉTABLISSEMENTS DÉPENDANT DU SERVICE DE L'ASSAINISSEMENT

305. — Collecteur d'Asnières ; Bateau-vanne servant au curage.

Collecteur du boulevard de Sébastopol :

306. — Vue prise à la rencontre du Collecteur Rivoli.

307. — Vue prise à la place du Châtelet.

308. — Bassin de désablement du Châtelet.

309. — Boule servant au curage du siphon du pont de la Concorde.

310. — Collecteur de la Bièvre : Dérivation du siphon de la Concorde.

311. — Usine de la place Mazas : Moteurs à gaz et gazogènes.

312. — Usine élévatoire des eaux d'égout à Clichy : Salle des Machines. (Forges et Chantiers de la Méditerranée).

313. — Vue de la dynamo-pompe.

314. — Salle des grilles mécaniques.

315. — Bassin de décantation de l'usine de Clichy.

316. — Usine élévatoire des eaux d'égout à Colombes : Salle des Machines.

317. — Pont-aqueduc d'Argenteuil.

318. — Conduite de refoulement des eaux d'égout dans la culée rive droite du pont d'Argenteuil.

319. — Usine élévatoire des eaux d'égout à Colombes : Réservoir et annexes.

320. — Aqueduc sur arcades au Ravin de la Frette : Émissaire général des eaux d'égout.

321. — Siphon d'Herblay amené flottant à son emplacement.

322. — — avant son immersion à l'emplacement qu'il occupe sous la Seine.

323. — Siphon de Maurecourt : Émissaire général des eaux d'égout.

324. — Siphon de Chennevières : Chantier de confection des ossatures métalliques et du mortier.

325. — Usine élévatoire des eaux d'égout à Pierrelaye : Salle des Machines.

326. — Lit biologique du Fond de Vaux.

327. — Domaine de Picquenard : Appareils de défoncement : (2 vues).

OUVRAGES DIVERS

Les Travaux souterrains de Paris, par Belgrand :

328. — La Seine, études hydrologiques, avec atlas.

329. — Les aqueducs romains, id.

330. — Les anciennes eaux de Paris, id.

331. — Les eaux nouvelles, id.

332. — Les égouts et les vidanges, id.

333. — Distribution d'eau et assainissement, par M. Bechmann. 2 volumes.

334. — Notice sur les eaux et l'assainissement de Paris en 1900.

335. — Recueil de pièces concernant les eaux, les canaux et l'assainissement.

336. — Spécimens de notes à l'appui des comptes de dépenses.
(Service des Eaux et de l'Assainissement.

337. — Travaux sur les sources alimentant la Ville de Paris.

338. — Travaux sur les eaux d'alimentation et d'égout.

339. — Atlas de la dérivation des sources de la vallée de la Vanne.

340. — Atlas de la canalisation des eaux de Paris.

341. — Atlas des égouts de Paris en 1904.

SERVICE TECHNIQUE DU MÉTROPOLITAIN

342. — Traversée de la Seine en amont du pont d'Austerlitz, et abords.
Aquarelle.

343. — Traversée de la Seine à Passy et viaducs aux abords.

Aquarelle.

344. — Ligne nº 4. — Traversée de la Seine. — Vue d'ensemble du travail terminé.

Aquarelle.

345. — Ligne nº 4. — Traversée de la Seine. — Vue d'ensemble des phases d'exécution du travail.

Aquarelle.

346. — Place de la Bastille. — Élévation générale.

Aquarelle.

347. — Place de l'Opéra. — Ouvrage de superposition des lignes nºs 3, 7 et 8.

Aquarelle.

348. — Plan des ouvrages sous la place de l'Étoile.

349. — Plan des ouvrages de la traversée de la Seine par la ligne nº 4.

350. — Plan général du réseau métropolitain au $\frac{1}{10.000^e}$.

351. — Viaduc d'Austerlitz. — Travées hélicoïdales de rive droite.

Photographie.

352. — Viaduc d'Austerlitz. — Vue d'ensemble des travaux.

Photographie.

353. — Traversée de la Seine au Châtelet. — Place Saint-Michel. — Montage du caisson de la station.

Photographie.

354. — Traversée de la Seine au Châtelet. — Place Saint-Michel. — Montage du caisson de la station.

Photographie.

355. — Ligne nº 1 (8e lot). — Ouvrage spécial de raccordement avec le 11e lot.

Photographie.

356. — Ligne n° 1. — Station de la Porte-Maillot. — Bifurcation des galeries avec les stations d'arrivée et de départ.

Photographie.

357. — Ligne circulaire Nord. — Viaduc en courbe au carrefour de la rue d'Allemagne.

Photographie.

358. — Viaduc d'Austerlitz. — Retombée de l'arc et pont de service. (Vue d'ensemble.)

Photographie.

Le chemin de fer Métropolitain municipal de Paris.

359. — Lignes de la 1re fraction (1898-1900).

1 album de photographies.

360. — Ligne circulaire Nord / Ligne circulaire Sud } (1901-1904).

1 album de photographies.

361. — Viaduc de Passy / Viaduc d'Austerlitz } (1903-1906).

1 album de photographies.

362. — Lignes nos 3, 4, 5 et 6 (1901-1907).

1 album de photographies.

363. — Le Chemin de fer Métropolitain municipal de Paris, par J. Hervieu, chef des bureaux du Service technique du Métropolitain.

1 volume.

364. — Le Métropolitain de Paris, par Louis Biette, Ingénieur en Chef des Ponts et Chaussées, adjoint à l'Ingénieur en Chef, Chef du Service technique du Métropolitain.

1 volume.

365. — Documents relatifs au Chemin de fer Métropolitain.

1 volume.

INSPECTION GÉNÉRALE DES CARRIÈRES DE LA SEINE

366. — Assemblage des feuilles de l'Atlas souterrain de Paris, montrant l'ensemble des travaux de consolidation exécutés sous la ligne métropolitaine nº 2, dans les anciennes carrières des XIVe et XVe Arrondissements. — Consolidations-types du Métropolitain parisien ; plans et coupes.

367. — Atlas souterrain de Paris, en cours de publication, 75 feuilles et un plan d'assemblage au $\frac{1}{10.000e}$, donnant le figuré général des Carrières souterraines de Paris.

368. — Plan de l'Ossuaire municipal (Catacombes) au $\frac{1}{200e}$.

369. — Plan d'ensemble au $\frac{1}{50.000e}$, des Carrières du département de la Seine.

370. — Vues de l'Ossuaire municipal (Catacombes).

371. — Vues de diverses Carrières en exploitation.
(5 photographies).

DIRECTION DES FINANCES

BUREAU CENTRAL ET SECRÉTARIAT

1º Documents financiers

(*Ville de Paris*)

372. — Recettes et dépenses constatées de la Ville de Paris, de 1877 à 1906, d'après les comptes administratifs.
Tableau.

373. — Budget de la Ville de Paris pour 1908. — Recettes et dépenses.
Deux graphiques.

2° Emprunts

374. — Renseignements généraux sur les emprunts municipaux.
Tableau.

375. — Emprunt municipal de 1865.
Graphique.

376. — Emprunt municipal de 1869.
Graphique.

377. — Emprunt municipal de 1871.
Graphique.

378. — Emprunt municipal de 1875.
Graphique.

379. — Emprunt municipal de 1876.
Graphique.

380. — Emprunt municipal de 1892.
Graphique.

381. — Emprunt municipal de 1894-1896.
Graphique.

382. — Emprunt municipal de 1898.
Graphique.

383. — Emprunt municipal de 1899.
Graphique.

384 — Emprunt municipal de 1904.
Graphique.

385. — Emprunt municipal de 1905.
Graphique.

386. — Types des obligations de la Ville de Paris depuis l'emprunt de 1855 jusques et y compris celui de 1905.
Album.

3° Matériel employé pour le service des tirages des emprunts municipaux

387. — Modèle d'une sphère de tirage d'une contenance de 80.000 étuis, fonctionnant soit automatiquement par l'électricité, soit à la main, brevetée s. g. d. g.

Inventeur et constructeur : M. Vico.

388. — Appareil pour le comptage automatique des étuis extraits, soit de la sphère précédente, soit d'une roue de tirage ordinaire, breveté s. g. d. g.

Inventeur et constructeur : M. Vico.

389. — Mille étuis avec bulletins ouverts portant chacun un numéro d'obligation.

Fabricant : M. Vico.

390. — Appareil type servant au contrôle et à l'enroulement automatiques des bulletins dans les étuis métalliques.

Constructeur : M. Vico.

Bureau du Contentieux et du Recouvrement des Contributions directes et des Amendes

Graphiques en couleur.

391.— Chiffre de la population d'après les recensements quinquennaux et montant des rôles des quatre contributions directes en France, dans le département de la Seine et à Paris. (Période 1871-1906.)

392. — Principal des quatre contributions directes et centimes généraux à Paris, dans la banlieue et dans le département de la Seine. (Période 1890-1906.)

393. — Centimes départementaux et communaux à Paris, dans la banlieue et dans le département. (Période 1890-1906.)

394. — Contribution sur les voitures, chevaux, mules et mulets et les voitures automobiles. — Ville de Paris. (Rôles primitifs. — Période 1900-1906.)

395. — Taxe sur les chiens. — Ville de Paris. (Période 1896-1906.)

396. — Taxes municipales de remplacement des droits d'octroi. — Ville de Paris. (Période 1901-1906.)

397. — Valeur en capital des propriétés bâties et non bâties. — Ville de Paris. (Période 1902-1906.

398. — Taxes municipales dont les rôles sont établis par les services municipaux et dont le recouvrement est confié aux receveurs-percepteurs — Ville de Paris. (Période 1890-1906.)

DIRECTION DU CADASTRE ET COMMISSION DE RÉPARTITION DES CONTRIBUTIONS DIRECTES

399. — Le Livre foncier de Paris.

Recueil de tableaux statistiques et graphiques sur la propriété bâtie et non bâtie à Paris et renseignements généraux sur le Cadastre municipal et les divers services parisiens.

2 volumes.

400. — Atlas en 762 feuilles du Plan cadastral de Paris, à l'échelle de 0m002, par mètre.

ADMINISTRATION GÉNÉRALE DE L'ASSISTANCE PUBLIQUE A PARIS

LES ÉTABLISSEMENTS DE L'ASSISTANCE PUBLIQUE

401. — Établissements de l'Assistance publique à Paris et dans le département de la Seine.

Carte au $\frac{1}{10.000e}$ avec diagrammes. — Hôpitaux, hospices, dispensaires, bureaux de bienfaisance, magasins généraux.

402. — Établissements de l'Assistance publique en France.
Carte au $\frac{1}{1.600.000^e}$ avec diagramme. — Hôpitaux, sanatoriums, hospices, agences et écoles du Service des Enfants assistés.

PRINCIPAUX SERVICES D'ASSISTANCE A PARIS

403. — Grands travaux hospitaliers (loi du 7 avril 1903).
Plan de Paris au $\frac{1}{25.000^e}$ avec diagrammes.

404. — Population des hôpitaux et hospices.
Aquarelle.

405. — Consommation des établissements hospitaliers.
Aquarelle.

406. — Budget de l'Assistance publique — Les ressources.
Aquarelle.

407. — Budget de l'Assistance publique. — Les dépenses.
Aquarelle.

408. — Population du Service des Enfants Assistés.
Aquarelle.

409. — Dépenses annuelles des Services de l'Assistance publique.
Aquarelle.

410. — Lutte contre l'alcoolisme.
Affiches (édition anglaise).

411. — Maternités et Services d'Accouchement.
Plan de Paris au $\frac{1}{20.000^e}$ avec diagrammes.

412. — Magasins Généraux et Buanderies.
Plan de Paris au $\frac{1}{20.000^e}$ avec diagrammes.

413. — Crèches et consultations pour les nourrissons.
Plan de Paris au $\frac{1}{20.000^e}$ avec diagrammes.

414. — Assistance médicale à domicile.

Plan de Paris au $\frac{1}{20.000^e}$ avec diagrammes.

415. — Assistance obligatoire aux vieillards, aux infirmes et aux incurables. (Loi du 14 juillet 1905).

Plan de Paris au $\frac{1}{20.000^e}$ avec diagrammes.

416. — Budgets, comptes, rapports et documents divers. Publications de l'Administration. — Imprimerie de l'école d'Alembert, à Montévrain (Seine-et-Marne). — (*Service des Enfants assistés de la Seine*).

417. — École des Infirmières de l'Assistance publique, à la Salpêtrière. (M. P.-Louis Renaud, architecte).

Plans (rez-de-chaussée, 1er étage, combles et sous-sol), façade et coupe, photographies.

418. — La nouvelle Pitié. (M. Rochet, architecte).

Vue cavalière et plan.

419. — Uniformes du personnel hospitalier et ameublement d'une salle d'hôpital.

Exposition dioramique.

ADMINISTRATION DE L'OCTROI DE PARIS

420. — Tableau graphique représentant, par chapitre, les produits de la perception des droits d'octroi à Paris depuis 1801, avec tracé de l'enceinte actuelle et de l'enceinte de 1859-60.

421. — Série de photographies représentant différents postes d'octroi (portes d'enceinte, ports ou postes d'eau, anciennes barrières) :

1. Emplacement de l'ancienne barrière d'Enfer.
2. Port de Grenelle.
3. Porte du Bas-Meudon.
4. Patache d'aval. — Visite des bateaux entrant dans Paris.

5. Porte d'Auteuil.
6. Grille des Princes (*Bois-de-Boulogne*).
7. Emplacement de l'ancienne barrière Monceau.
8. Porte Champerret.
9. Porte de Courcelles.
10. Abattoirs de la Villette. — Comptage d'un troupeau de bœufs.
11. Porte de Clichy.
12. Porte Clignancourt.
13. Emplacement de l'ancienne barrière de la Villette.
14. Porte de Vincennes.
15. Porte de Charenton.
16. Patache d'amont (*poste d'eau*).
17. Porte de Bercy.
18. Port de la Tournelle.
19. Emplacement de l'ancienne barrière du Trône.
20. Porte de Choisy.
21. Porte de Malakoff.
22. Composition d'un poste d'octroi (*employé, sous-brigadier, brigadier, jaugeur, préposé*).
23. Porte Brancion.
24. Vigie surveillant une brèche (*ligne des Invalides*).

ADMINISTRATION DU MONT-DE-PIÉTÉ

420 *a*. — Tableau des opérations du Mont-de-Piété depuis sa fondation.

Diagrammes et plans.

420 *b*. — Compte administratif depuis 1900.

2 volumes.

420 *c*. — Manuel de législation, d'administration et de comptabilité du Mont-de-Piété, par M. Edmond Duval, directeur du Mont-de-Piété.

1 volume.

420 *d*. — Notice sur les bureaux auxiliaires, par M. Edmond Duval. 1 fascicule.

420 *e*. — Les opérations du Mont-de-Piété de Paris à différentes époques depuis sa fondation (1777), par M. Edmond Duval. 1 volume.

420 *f*. — La question du prêt sur gages. Recueils d'articles parus en Angleterre et en Amérique.

420 *g*. — Album de diagrammes relatifs aux diverses opérations du Mont-de-Piété de Paris.

420 *h*. — Lettres-patentes, lois et décrets régissant le Mont-de-Piété de Paris.

420 *i*. — La question du prêt sur gages aux Congrès d'Assistance.

420 *j*. — Répertoire général du Droit français, par Carpentier. Le Mont-de-Piété (fascicule).

CONSEIL GÉNÉRAL DE LA SEINE

422. — Insigne de Conseiller général de la Seine.

423. — Echarpe de Conseiller général de la Seine.

MÉDAILLES DU DÉPARTEMENT

(*Exécutées par les soins du Service des Beaux-Arts*).

424. — Conseil des Prud'hommes (face et 4 revers différents), par Borrel (Alfred-Marie).

425. — Conseil général (face et revers), par Chaplain (Jules-Clément).

426. — Médaille de l'Administration générale de l'Assistance publique (face et revers), par Dupuis (Daniel-Jean-Baptiste).

427. — Médaille, prix pour les concours de Tir (face et revers), par Dupuis (Daniel-Jean-Baptiste).

428. — Médaille, prix pour les concours de Musique (face et revers), par Dupuis (Daniel-Jean-Baptiste).

429. — Médaille, prix pour les concours d'Horticulture (face et revers), par Dupuis (Daniel-Jean-Baptiste).

430. — Médaille, prix pour le concours de Chevaux de trait (face et revers), par Dupuis (Daniel-Jean-Baptiste).

431. — Médaille des Sociétés de bienfaisance (face et revers), par Dupuis (Daniel-Jean-Baptiste).

432. — Palais de Justice (face et revers), par Lagrange (Jean).

433. — Tribunal de Commerce (face et revers), par Merley (Louis).

434. — Plaquette des Prisons de Fresnes (face et revers), par Roty (Louis-Oscar).

PUBLICATIONS

435. — Omnibus, Tramways, Métropolitain, par Edgard Hubault. (Recueil annoté de lois, décrets, ordonnances, arrêtés, décisions concernant les transports en commun dans Paris et le département de la Seine).
1 volume.

436. — Le Conseil général de la Seine (1791-1792), par H. Lanfant.
1 volume.

DIRECTION DES AFFAIRES DÉPARTEMENTALES

I. SECRÉTARIAT, ADMINISTRATION DÉPARTEMENTALE DOMAINE DÉPARTEMENTAL

INSTITUT DÉPARTEMENTAL DES AVEUGLES (ÉCOLE BRAILLE), A SAINT-MANDÉ

437. — Monographie.

438. — Règlement.

439. — Livres en écriture Braille.

440. — Planchette à écrire.

441. — Objets exécutés dans les ateliers (Ouvrages en perles, brosserie, vannerie, paillage, cannage de chaises, paillassons.)

ATELIERS DÉPARTEMENTAUX D'OUVRIERS MUTILÉS

442. — Règlement des ateliers.
1 volume.

HOSPICE FAVIER, A BRY-SUR-MARNE

443. — Monographie.
1 volume.

ÉCOLE DE PRÉSERVATION THÉOPHILE-ROUSSEL, A MONTESSON (SEINE-ET-OISE).

444. — Règlement de l'École. — Documents du Conseil général.
1 volume.

II. ADMINISTRATION DES COMMUNES

445. — Valcz (Jules-Irénée-Joseph). Groupe scolaire des Sablons, à Aubervilliers (dit Groupe Edgar-Quinet).
Plan du rez-de-chaussée.
Plan de l'étage.
Façades et coupes.
Perspective.

446. — Morice (François-Charles). Groupe scolaire de Charentonneau, à Maisons-Alfort (Seine).
Plan général :

École primaire . . . . . { Façade. / Plan du rez-de-chaussée. / Plan de l'étage.

École maternelle . . . . . { Façade. / Rez-de-chaussée. / 1er étage. / 5 photographies.

III. TRAVAUX PUBLICS DU DÉPARTEMENT ET DES COMMUNES

SERVICE ORDINAIRE ET VICINAL

Assainissement des communes du département
(*Arrondissement Sud*).

ÉPURATION BACTÉRIENNE DES EAUX D'ÉGOUT PROVENANT D'IVRY ET DE VITRY-SUR-SEINE

(*Installations du Mont-Mesly*).

447. — Plan en relief $\left(\frac{1}{200e}\right)$ et modèles.

448. — Album de dessins et notice.

449. — Vues des installations.
4 photographies.

IV. TRAVAUX D'ARCHITECTURE DU DÉPARTEMENT ET DES COMMUNES

450. — Morin-Goustiaux (Georges-Albert). Asile d'aliénés de la Maison-Blanche, à Neuilly-sur-Marne (Seine-et-Oise). — Section des hystériques et épileptiques.
Vue perspective. — Aquarelle.

451. — Morize (Julien-Michel). Caserne de gendarmerie, boulevard Exelmans, à Paris.

3 châssis . . . . . { Façade principale. / Plan général de la caserne. / Perspective de la cour (aquarelle).

V. SERVICE DES ALIÉNÉS

452. — Rapport sur le Service des Aliénés de 1897 à 1906.
10 volumes.

453. — Historique de l'Assistance des Aliénés.

1 volume.

454. — L'Assistance des Aliénés en Écosse, par M. le docteur Marie.

1 volume.

455. — L'Assistance des Alcooliques en Suisse, par M. le docteur Sérieux.

1 volume.

456. — Les Asiles d'Arriérés en Allemagne, Autriche et Norvège par M. le docteur Blin.

1 volume.

457. — Les Aliénés en Russie, par MM. les docteurs Vallon et Marie.

1 volume.

458. — L'assistance des Aliénés en France, en Allemagne, en Italie et en Suisse, par M. le docteur Sérieux.

1 volume.

459. — Les Asiles de la Seine.

Vues photographiques. — 1 album.

459 *bis*. — Les Colonies familiales de Dun-sur-Auron (Cher) et d'Ainay-le-Château (Allier).

Vues photographiques. — 1 album.

PRÉFECTURE DE POLICE

SERVICE D'ORGANISATION ET D'INSTALLATION

M. Lucien Gillet, architecte-contrôleur de la Préfecture de Police.
M. Victor Moine, chef du cabinet du Secrétaire général.

SALON CENTRAL

EXPOSITION RÉTROSPECTIVE

460. — Troupes de la Ville de Paris sous Louis XIV (1660).
Garde du Gouverneur.
Archer de la Ville.
Archer du Guet.

Troupes de la Police sous Louis XIV (1660).
Archer de la Prévôté de l'Ile de-France.
Archer du Lieutenant de Robe-Courte.

(Un cadre.)

461. — Troupes de la Ville de Paris sous Louis XIV (1714).
Guet à pied. (Sergent.)
Archers de la Ville. (Tenue de cérémonie. — Petite tenue).

Gardes de la Ville de Paris sous Louis XVI (1786).
Guet à pied.
Guet à cheval.
Officier du guet.
Garde-pompe.

(Un cadre.)

462. — Commissaires de Police.
Avant 1789.
Révolution.
Premier Empire.
Restauration.
Monarchie de Juillet.
Second Empire.
(Un cadre.)

463. — Garde nationale soldée de Paris (ci-devant des Gardes Françaises, 1789).
Vétéran.
Colonel.
Fusilier.
Grenadier.
Légion de Police générale (1795).
(Un cadre.)

464. — Garde de Paris (1806).
Infanterie, 1er et 2e Régiments.
Cavalier-Dragon (Trompette).
Garde de Paris (1808).
Pompiers.
1er et 2e Régiments.
(Un cadre.)

465. — Costumes de l'Armée française. — Corps spéciaux de la Ville de Paris. (Cavalerie.)
1700. Louis XIV. — Chevalier du Guet.
1750. Louis XV. — Cavalier du Guet.
1785. Louis XVI. — Garde de la Prévôté.
1806. Empire. — Dragons de Paris.
1816-1830. Restauration. — Gendarmerie royale.
1841. — Garde municipale.
Costumes de l'Armée française. — Corps spéciaux de la Ville de Paris. (Infanterie.)
1770-1785. Louis XV et Louis XVI. — Garde de la Ville.
1806-1813. Empire. — Grenadier du Régiment de Paris.

1816-1830. Restauration. — Gendarmerie à pied.
1830-1841. Monarchie de Juillet. — Garde municipale.
1811-1841. — Sapeurs-pompiers (tenue d'incendie).
1811-1841. — Sapeurs-pompiers (grande tenue).

(Un cadre.)

466. — Gendarmerie royale de Paris à pied.

(Un cadre.)

467. — Gendarmerie royale de Paris à cheval.

(Un cadre.)

468. — Costumes de l'Armée française. — Garde nationale (Infanterie).
1789-1795. Louis XVI et République. — Grenadier chasseur.
1813-1815. Empire. — Grenadier.
1816-1827. Restauration. — Grenadier.
1830-1843. Monarchie de Juillet. — Caporal de chasseurs.
1830-1843. Monarchie de Juillet. — Grenadier.
Costumes de l'Armée française. — Garde républicaine de Paris.
Février 1848. — Garde à cheval.
Juin 1848. — Bataillon de l'Hôtel de Ville.
Juin 1848. — Garde à cheval (nouvel uniforme). Garde à pied. Garde à cheval.
Octobre 1848. — Sous-officier.

(Un cadre.)

469. — Inspecteur de Police de la Banlieue (1804).

(Un cadre.)

470. — Inspecteur général du IVe arrondissement de la Police générale (1804-1815).

(Un cadre.)

471. — Vue de l'Ordre et de la Marche des Cérémonies qui doivent être observées le jour de la Publication de la Paix à la place Louis XV.

(Un cadre.)

472. — Lieutenants Généraux de Police.
Thiroux de Crosne (1785-1789).
D'Argenson fils (1720-1722-1724).
Bertin de Bellisle (1757-1759).
(Un cadre.)

473. — Cérémonie de l'Ordre et de la Marche de la Publication de Paix devant l'Hôtel de Ville.
(Un cadre.)

474. — Officier de paix sous le Consulat.
(Un cadre.)

475. — Gendarmerie Impériale de Paris (1813).
(Un cadre.)

476. — Police Municipale (1829-1870).
Sergents de ville (1829-1830).
Officier de paix, sergent de ville (1830-1848).
Gardiens de Paris (1848-1849).
Officier de paix, sergent de ville (1849-1870).
(Un cadre.)

477. — Habit de M. le Lieutenant Général de Police dans ses audiences.
(Un cadre.)

478. — Veilleur de nuit (XVIe siècle).
(Un cadre.)

479. — Lieutenants Généraux de Police.
De Sartine (1759-1774).
La Reynie (1667-1697).
Hérault (1725-1739).
(Un cadre.)

480. — Les Préfets de Police (1800-1908).
48 portraits.
(Un cadre.)

481. — Lieutenants Généraux de Police.
Berryer (1747-1757).
Lenoir (1774-1775-1776-1785).
D'Argenson père (1697-1718).

(Un cadre.)

482. — La lanterne en hiver, l'eau en été (XVIIIe siècle).

(Un cadre.)

483. — Garde de Paris, dit Guet à cheval (1785).

(Un cadre.)

484. — Police Municipale (1870-1894).
Siège de Paris 1870-71. — Gardien de la paix, Officier de paix.
— — — Officier de paix, Capitaine de gardiens de la paix mobilisés, Gardien de la paix mobilisé.
1871-1873. — Brigadier faisant fonctions de lieutenant de gardiens de la paix au bataillon de Versailles, Gardiens de la paix.
1873. — Officier de paix.
1873-1894. — Gardien de la paix.

(Un cadre.)

485. — Hôtels de la Police (1792-1871).
Arcade Nazareth, rue de Jérusalem.
Vue de la Sainte-Chapelle et de la Cour des Comptes.
Vue prise sur le quai des Orfèvres, à Paris (1819).
Vue de la Préfecture de Police, quai des Orfèvres (1847).
Vue de la porte de la Préfecture de Police dans la cour de la Sainte-Chapelle, après l'incendie de 1871.
Vue de la Préfecture de Police, rue de Jérusalem (1836).

(Un cadre.)

486. — Tableau des Morts pour le Devoir.

(Un cadre.)

487. — Victimes du Devoir.
Diplôme des « Victimes du Devoir » par E. Detaille.
Arrestation de Georges Cadoudal.
Photographie de Derest, ex-officier de paix.
— Viguier, officier de paix.
— Royer, inspecteur de commissariat de police.
— Vallé, gardien de la paix.
— Doré, —
— François, sous-brigadier au service de sûreté.
— Monnier, gardien de la paix.
— Tazard, sergent de ville de la banlieue.

(Un cadre.)

488. — Bâton et Sifflet d'Officier de paix pendant la Révolution.

(Un cadre.)

489. — Police et Sûreté établies dans Paris en 1665.

(Un cadre.)

490. — Les Miracles de la Police municipale (1836).

(Un cadre.)

491. — Chaperon, Écharpes et Ceintures des divers magistrats et fonctionnaires de police depuis la Révolution jusqu'à la période actuelle.

(Un cadre.)

492. — La Morgue (1804-1860).
Vue intérieure de la Morgue.
Vue intérieure de la Morgue.
La Morgue en 1860.
La Morgue en 1822.
La Morgue quai Notre-Dame.
La Morgue en 1850.

(Un cadre.)

493. — Petits métiers de Paris.
Receveur de la Compagnie générale des Omnibus de Paris (1862).
Cocher de la Compagnie générale des Omnibus de Paris (1862).
Les marchands des quatre-saisons en 1857.
Porteuses de la halle.
Le commissionnaire.
Le joueur d'orgue.
Le fort de la halle.

(Un cadre.)

494. — Petits métiers de Paris.
Le chiffonnier.
L'homme-affiche.
Les charbonniers.
Chanteurs ambulants.
Marchands de crimes ou crieurs de journaux (1845).
Vendeurs d'écrits (1830).
Musiciens ambulants.

(Un cadre.)

495. — Cartes de Circulation.
4 relatives à la réception de LL. MM. l'Empereur et l'Impératrice de Russie (6-9 octobre 1896).
4 relatives à la réception de S. M. le Roi d'Angleterre (1-4 mai 1903).

(Un cadre.)

496. — Plaques et Médailles délivrées par la Préfecture de Police (19 pièces).
2 de vendeur d'écrits.
1 de distributeur d'écrits.
2 de brocanteur.
4 de chiffonnier.
1 de chanteur.
2 de commissionnaire.
4 de porteur aux halles.

1 de marchand ambulant.
1 de débitant ambulant.
1 du marché aux bestiaux.

(Un cadre.)

497. — Cartes de circulation.
2 relatives à la réception de LL. MM. le Roi et la Reine d'Italie (14-18 octobre 1903).
2 relatives à la réception de S. M. le Roi d'Espagne (30-31 mai, 1-4 juin 1905).
2 relatives à la réception de S. M. le Roi de Portugal (22-25 novembre 1905).
2 relatives à la réception de LL. MM. le Roi et la Reine de Norvège (27-30 mai 1907).
1 relative à la réception de LL. MM. le Roi et la Reine de Danemark (14-17 juin 1907).

(Un cadre.)

Vitrine.

498. — Écharpe tricolore à franges noires, de commissaire de police, 1842 à 1852.

499. — Écharpe tricolore à glands d'argent, de commissaire de police, en usage depuis 1852.

500. — Insigne de commissaire de police sous la Révolution.

501. — Bretelle tricolore, avec plaque, d'inspecteur de police en 1860.

502. — Légion de police (18-31 mars 1848).

(Un cadre.)

503. — Plaquette allégorique en argent. (Dîner donné par M. Lozé, préfet de police, le 11 mars 1893).

(Un cadre.)

504. — Un Jeton en argent des Greffiers au Châtelet.
Deux Jetons de police en cuivre jaune (1609).

505. — Drapeau de la Légion de police générale (1795-1796).

(Un cadre.)

506. — Vignette d'un passeport délivré par le préfet de police le 28 juillet 1802.

(Un cadre.)

507. — Le bureau d'un commissaire de Police (février 1815).

(Un cadre.)

508. — Vignette de la Préfecture de Police en Germinal, an XIII.

(Un cadre.)

509. — Carte d'employés au Bureau central du canton de Paris, 22 septembre 1799 (face et revers).

Carte d'entrée des employés à la Préfecture de police, 11 avril 1800 (face et revers).

510. — Médaille de fort à la halle « aux Bleds » (1790).

511. — Jeton en argent de M. R. d'Argenson, Lieutenant Général de police (1713).

Jeton en argent du doyenné de M. Hubert, commissaire au Châtelet (1759).

Jeton en argent du doyenné de M. Girard, commissaire au Châtelet (1772).

512. — Patriote. — Officier commandant la Préfecture de Police (28 février 1848).

(Un cadre.)

513. — Plaque en argent d'inspecteur des garnis.

514. — Brassard de brigadier des gardiens de la paix (1871).

515. — Médaille d'inspecteur de police.

516. — Les Administrations de police de Paris sous la Révolution.

(Un cadre.)

517. — Jetons de la Préfecture de Police (1800-1908).

2 jetons ronds en argent 1801.
2 jetons ronds en argent 1802.
2 jetons octogones en argent 1815.
2 — — — 1825.
2 — — — 1831.
2 — — — 1848.
2 — — — 1850.

2 jetons ronds en argent 1865.
2 — — — 1881.
2 — — — 1881.
2 — — — 1881.
2 — — — 1881.
2 — — — 1892.

SALON DE GAUCHE

—

ADMINISTRATION CENTRALE

—

LABORATOIRE MUNICIPAL DE CHIMIE

518. — Photographies.
Laboratoire du Directeur.
Salle d'analyse des eaux.
Salle d'analyse des vins et des boissons fermentées.
Batterie d'appareils à distiller les vins.
Salle d'analyse des alcools et spiritueux.
Salle d'analyse des denrées et des produits déposés par le public.
Salle d'analyse des laits, beurres et matières grasses.
Batterie d'appareils pour épuisement de la matière grasse du lait.
(Un cadre.)

519. — Photographie.
Salle Pasteur. — Analyse des vins.
(Un cadre.)

520. — Falsification des farines (4 photographies).
(Un cadre.)

521. — Falsification des poivres (4 photographies).

(Un cadre.)

522. — Falsification de la chicorée, du café et des tomates (4 photographies).

(Un cadre.)

523. — Falsification des confitures et des chocolats (4 photographies).

(Un cadre.)

Service des explosifs

524. — Photographies.

Automobile pour l'enlèvement des explosifs (vue d'arrière; suspension à la Cardan).

Baraquement pour la destruction des explosifs (vue extérieure).

Baraquement pour la destruction des explosifs (vue intérieure).

Laboratoire d'un baraquement.

Presse hydraulique pour la destruction des engins.

(Un cadre.)

525. — Modèle réduit d'un baraquement du service des explosifs.

526. — Listes des ouvrages et brochures.

Analyse des denrées alimentaires et recherche de leurs falsifications, par M. Charles Girard (édition de 1904).

Manuel pratique de l'analyse des alcools et des spiritueux, par MM. Charles Girard et Cuniasse.

Nouvelle méthode d'analyse des absinthes, par MM. Sanglé-Ferrière et Cuniasse. (Prix Buignet, Académie de Médecine, 1904).

Memento du chimiste, sous la direction de MM. A. Haller et Ch. Girard (1907).

Diverses notes publiées par les chimistes du Laboratoire (1905-1907).

PREMIÈRE DIVISION

REFUGES CONTRE LA MENDICITÉ ET HOSPITALISATION

MAISON DÉPARTEMENTALE DE NANTERRE

527. — Photographies :
Cour des hospitalisés.
Salle des machines.
Meunerie. — Meules.
Réfectoire.
Dortoir.
Buanderie.
Atelier (hommes).
Atelier (femmes).
Infirmerie (femmes).
Infirmerie (hommes).
Salle de radiographie.
Laboratoire des médecins.
Laboratoire de la salle d'opérations.
Salle d'opérations.
Pouponnière.
Crèche.
(Un cadre.)

528. — Modèle réduit de logement à la Maison Départementale de Nanterre.

MAISON DE RETRAITE DU DÉPARTEMENT DE LA SEINE A VILLIERS-COTTERETS

529. — Photographies :
La maison de retraite.
Cour d'honneur.
Cour des hospitalisés.
Cuisine.

Réfectoire.
Dortoir.
Infirmerie.
Jeu de boules.

(Un cadre.)

530. — Crachoir à récipient incinérable à l'usage des hospitalisés.

Service des Aliénés

531. — Photographies :
Vue des bâtiments de l'infirmerie spéciale.
Voiture pour le transport des malades.

(Un cadre.)

Transport des détenus

532. — Photographies :
Voiture cellulaire.
Voiture d'ambulance.

(Un cadre.)

Dépôt des objets trouvés

533. — Photographies :
Bureau des déclarations.
Magasin des objets divers.
Classement des objets de valeur.

(Un cadre.)

Protection de l'enfance

534. — Photographies :
Service des Enfants égarés (cour des jeux).
Carnets de nourrice.

(Un cadre.)

535. — Carte des circonscriptions du service d'inspection.

(Un cadre.)

536. — Autorisation d'ouverture d'une crèche.
(Un cadre.)

537. — Autorisation de diriger un bureau de nourrice.
(Un cadre.)

538. — Rapports annuels sur l'application de la loi concernant la protection des enfants du premier âge.
(Dix volumes.)

DEUXIÈME DIVISION

HYGIÈNE ET SECOURS PUBLICS

SERVICE DES SECOURS PUBLICS

539. — Photographies :
Pavillon de secours aux noyés (vue extérieure).
Pavillon de secours aux noyés (vue intérieure).
Brancards pour le transport des blessés.
Poste de police. — Secours aux malades et blessés.
Ambulance. — Poste mobile.
(Un cadre.)

540. — Pavillon de secours aux noyés.
(Quai de la Loire à Paris). (Réduction au 1/10e présentée par M. Lequeux, inventeur et constructeur des appareils).

541. — Boîte de secours en usage dans les Postes de police.

SERVICE DÉPARTEMENTAL DE DÉSINFECTION

542. — Photographies :
Une automobile du service.
Vue générale d'un poste de désinfection.
Transport des objets aux étuves.
Salle des étuves.
(Un cadre.)

543. — Graphique des opérations du service de désinfection.

(Un cadre.)

544. — Carnets médicaux de déclarations de maladies transmissibles.

(Un cadre.)

545. — Modèle réduit d'un poste de désinfection.

546. — Ordonnance de police portant Règlement sanitaire de la Ville de Paris.

Morgue de Paris

547. — Photographies :

Vue extérieure.

Salle des machines réfrigérantes.

Cases à froid pour la conservation des corps.

(Un cadre.)

Fourrière

548. — Photographies :

Voitures pour l'enlèvement des animaux et des objets déposés dans les postes de police.

Déchargement des niches mobiles.

Vue du chenil.

Vue de l'intérieur du hall.

Magasin de dépôt des bicyclettes perdues ou saisies.

(Un cadre.)

549. — Photographies :

Laboratoire du vétérinaire.

Malléination d'un cheval.

(Un cadre.)

550. — Imprimés :

Laissez-passer pour visiter le chenil.

Laissez-passer pour visiter les écuries ou magasins.

Avis donné au propriétaire d'un chien trouvé.

551. — Extraits des registres : Relevé du signalement d'un animal perdu.

(Un cadre.)

552. — Modèle réduit d'un groupe de niches du chenil.

553. — Modèles réduits de cages mobiles pour les animaux.

554. — Modèle réduit d'une cage pour chat.

555. — Modèle réduit du récipient où sont déposés les cadavres d'animaux.

556. — Modèle réduit d'une pince-collier pour saisir les animaux dangereux.

557. — Modèle réduit du chariot réservoir pour le lavage et la désinfection du chenil.

558. — Modèle réduit du chariot pour la distribution de la nourriture aux animaux.

559. — Modèle réduit de la voiture servant à l'enlèvement des animaux.

560. — Gamelle pour la pâtée des animaux.

561. — Gants réglementaires pour le service du chenil.

Service vétérinaire sanitaire

Un classeur contenant :

562. — Plan du Département de la Seine. — Divisions et Subdivisions du Service d'inspection vétérinaire.

563. — Tableau du personnel du Service Vétérinaire Sanitaire.

Graphique. — Résultats de la Surveillance exercée aux Halles centrales sur les viandes mises en vente.

564. — Saisie de viande dans une tuerie autorisée.

Nombre d'animaux abattus dans les tueries particulières du Département de la Seine.

565. — Tuerie clandestine (Photographie).

Examen de viandes dans une tuerie clandestine (Photographie).

566. — Graphique de la rage.

La rage à Paris dans ses rapports avec la capture des chiens errants.

(Pourcentage des captures de chiens (1901-1907).

567. — Nombre de chiens capturés. (Graphique.)
Nombre de chiens et de chats soupçonnés enragés et examinés à l'Institut Pasteur et au Laboratoire de la Fourrière.

568. — Production quotidienne du lait dans Paris et le Département de la Seine. (Carte.)

569. — Nombre de vacheries et laiteries existant à Paris et dans la banlieue.
(Proportion pour cent des vacheries déclarées infectées de tuberculose dans la région parisienne.)

570. — Proportion pour cent des vaches atteintes de mammite tuberculeuse.
Tuberculination des vaches laitières dans la région parisienne.
Proportion pour cent d'animaux tuberculeux par races.

571. — Influence de la tuberculination sur la sécrétion lactée. (Graphique.)
Indemnités payées par l'Etat pour cause de tuberculose bovine. (Graphique.)

Radiographie :

572. — Tuberculose osseuse. — Coxal. (Bovidé.)
— de la langue de bœuf.

573. — Tuberculose du rachis. (Porc.)
— du rein. (Bovidé.)
— du poumon. (Mouton.) Contrôlée par inoculation.

574. — Tuberculose. — Ganglions de la chaîne susternale. (Bovidé.)
— de la glande parotide. (Porc.)
Calcul du pancréas du bœuf.

575. — Maladie du reniflement. (Porc.)
Actinomycose de la mâchoire. (Bovidé.)

576. — Calculs intestinaux. (Cheval.)

577. — Calcul intestinal. — Colon. (Cheval.)
Calculs vésicaux. (Cheval.)
— rénaux. (Cheval.)

Halles et marchés

Halles centrales

Un classeur contenant ;

Photographies.

578. — Carreau forain (tableau de Lhermitte).
Marché des légumes.

579. — Marché des fruits.
— fleurs.

580. — Vente en gros des viandes.

581. — Vente en gros de la volaille et du gibier.
— du fromage.

582. — Fort des Halles. (Vente en gros des beurres.)
— (— du gibier.)
— (— des viandes.)

583. — Fort des Halles. (Vente en gros du poisson.)
— (— des fruits et légumes.)
— (— de la volaille.)

584. — Fort des Halles. (Épreuve d'admission. Poids à porter : 200 kilogr.)
— (Déchargement d'une voiture de denrées.)

585. — Un groupe de Forts des Halles. (La bannière corporative.)
Inspecteurs des ventes en gros et Syndics des Forts.

586. — Découpeurs de viandes aux Halles centrales.
Compteurs-mireurs d'œufs.

587. — Vente au détail. (Fruits et légumes.)
— (Poissons.)

588. — Vente au détail sur la voie publique.
— (Marché découvert.)

589. — Le Mail. (Marché aux pommes sur la Seine.)
— (Vente sur un bateau.)

MARCHÉ AUX BESTIAUX DE LA VILLETTE

Photographies.

590. — Marché aux bœufs.
— taureaux.

591. — Marché aux veaux.
— porcs.

MARCHÉ AUX CHEVAUX

592. — Vue d'ensemble.
Vue d'un box.

593. — Présentation d'un cheval.
Essais sur la piste.

INSPECTION DIVISIONNAIRE DE LA CIRCULATION ET DES TRANSPORTS

594. — Autorisation pour la mise en circulation et la conduite des voitures publiques.

Permis de circulation pour une voiture :
De place (dite fiacre), à moteur mécanique ;
De place de 1re classe à moteur mécanique ;
De tramway (traction mécanique) ;
Spéciale automobile de chemins de fer ;
Omnibus automobile ;
De grande remise à moteur mécanique.

Certificat d'aptitude à exercer la profession de conducteur de voitures de place à moteur mécanique.

Autorisations délivrées aux cochers et receveurs de tramways et d'omnibus à moteur mécanique.

Certificat d'aptitude à la conduite des moteurs de tramways.

Certificat d'aptitude à exercer la profession de conducteur de voitures de grande remise ou de 1re classe à moteur mécanique.

Autorisation délivrée aux employés des Compagnies de tramways à traction mécanique.

(Un cadre.)

595. — Ordonnance de police concernant l'exploitation du chemin de fer Métropolitain de Paris.

Commission d'examen des cochers.

596. — Photographie.

Une séance de la Commission.

Certificat d'aptitude délivré aux cochers.

(Un cadre.)

Marchands des quatre saisons.

597. — Photographies.

Marchande de fleurs.

Marchande de glace et de coco.

Marchande de poissons.

Marchands de légumes.

Modèles des carnets d'autorisation délivrés aux marchands.

Modèles des médailles d'autorisation délivrées aux marchands.

(Un cadre.)

INSPECTION GÉNÉRALE DE LA NAVIGATION COMMERCIALE ET DES PORTS DU DÉPARTEMENT DE LA SEINE

598. — Photographies.

Inspecteur général.

Inspecteur principal.

Inspecteur.

(Un cadre.)

MOUVEMENT COMMERCIAL DU PORT DE PARIS

599. — Graphiques.

Arrivages et expéditions par eau dans le ressort de la Préfecture de Police (période des vingt dernières années).

Nombre de bateaux en circulation dans le bief de Paris.

Trafic par nature de marchandises (Département de la Seine).

Trafic par nature de marchandises (Traversée de Paris).

Arrivages et expéditions dans la traversée de Paris, sur la Seine (période des vingt dernières années).

(Un cadre.)

LABORATOIRE DE TOXICOLOGIE

600. — Photographies.

Analyse des gaz. — Pipette pour transvasements et absorptions.

Appareil pour l'extraction des gaz du sang.

Analyse des gaz. — Appareil mesureur.

(Un cadre.)

601. — Photographies.

Appareil de Marsh avec chauffage électrique.

Appareil pour la destruction des matières organiques.

(Un cadre.)

602. — Appareil grisoumètre de MM. Ogier et Kohn-Abrest.

603. — Appareil pour la recherche des petites quantités d'oxyde de carbone dans l'air, de MM. Ogier et Kohn-Abrest.

SALON DE DROITE

—

SERVICE DE L'IDENDITÉ JUDICIAIRE

Direction générale des recherches.

604. — Tableau relatif à la théorie, mécanique et perspective, du portrait judiciaire de profil et face.

(Un cadre.)

605. — Modèle de démonstration des Albums de recherches dits : D. K. V., sous forme d'album mural comprenant 1.000 photographies, profil et face, de récidivistes, classées suivant la méthode D. K. V.

606. — Vue de la salle de mensuration :

Reconnaissance d'un récidiviste qui cherche à cacher son identité et ses antécédents judiciaires.

607. — Relevé du signalement anthropométrique.

608. — Enseignement du « Portrait parlé » aux agents de la Sûreté :

Cours théorique.

Exercice pratique.

609. — Arrêté du Préfet de Police concernant le Brevet d'étude du signalement descriptif (« Portrait parlé »).

Brevet d'étude du signalement descriptif.

610. — Tableau synoptique des traits physionomiques pour servir à l'étude du « Portrait parlé ».

611. — Neuf couples de photographies relatives à des individus reconnus à différentes périodes de leur existence, malgré les changements plus ou moins profonds intervenus dans leur physionomie.

612. — Spécimen de fiche anthropométrique, recto et verso.

Appareil rotatif pour la photographie successive du profil et de la face à la réduction du 1/7e.

613. — Nouvel appareil de photographie métrique dit : « Appareil de voyage ».

Nouvel appareil automatique d'agrandissement de 1 à 80.

614. — Spécimen de photographie d'un cadavre vu d'en haut et vu latéralement.

Transformation par la méthode graphique de la photographie métrique en un plan coté à l'échelle du 1/11e, le plan de comparaison étant le sol.

615. — Encadrement perspectomètre perpendiculaire au sol, d'un relief de 0 m 40, divisé par plans horizontaux équidistants de 10, avec graduation donnant la valeur correspondante du centimètre.

616. — Théorie de la photographie métrique. Etablissement des échelles de profondeur et de réduction, d'après le système de M. A. Bertillon.

Perspective théorique sur un plan horizontal.

617. — Photographie métrique d'une chambre.

Transformation d'une photographie métrique en un plan d'architecte, par le moyen des échelles de réduction de M. A. Bertillon et de verticales repérées sur la graduation centimétriqne du cadre.

618. — Reconnaissance d'un assassin au moyen de traces de doigts A et B, retrouvées sur une vitre brisée.

619. — Assassinat d'une cabaretière à Saint-Denis.

Rapprochement des empreintes photographiées sur des verres trouvés sur les lieux du crime avec les empreintes authentiques des assassins soupçonnés.

620. — Diagramme des demandes de recherches par les parquets de province et par les administrations étrangères.

621. Diagramme des récidivistes reconnus à Paris au moyen du signalement anthropométrique comme dissimulant leurs antécédents judiciaires sous un faux nom.

SERVICES DE POLICE A PARIS ET DANS LA BANLIEUE

DIRECTION DE LA POLICE MUNICIPALE

622. — Photographies.
Officier de paix.
Inspecteur principal.
Brigadier.
Sous-brigadier.
Gardien de la paix (tenue d'été).
Gardien de la paix (tenue d'hiver).
Gardien de la paix de la brigade des voitures.
Gardien de la paix (service de nuit).
Sous-brigadier cycliste.
Gardien de la paix cycliste.

ÉCOLE PRATIQUE DE LA POLICE MUNICIPALE

Théorie écrite.
Théorie orale.
Cours de télégraphie.
Cours de téléphonie.

(Un cadre.)

623. — Gardiens de la paix interprètes.

(Un cadre.)

624. — Bâton-signal en usage à la brigade des voitures.

BRIGADE FLUVIALE

625. — Photographies.
Dock flottant des canots (vue extérieure).
Dock flottant des canots (vue intérieure).
Le canot *La Mouette*.
Le canot *La Vigie*.
Chien de la brigade fluviale.

(Un cadre)

626. — Photographies.
Inspecteur principal de la brigade fluviale.
Brigadier de la brigade fluviale.
Sous-brigadier de la brigade fluviale.
Gardien de la paix de la brigade fluviale.
(Un cadre.)

627. — Ligne de secours, système « Marieu » en usage à la brigade fluviale.

628. — Monument élevé par la Ville de Paris aux agents de la Police municipale Victimes du Devoir (Une photographie).
(Un cadre.)

LÉGION DE LA GARDE RÉPUBLICAINE

629. — Photographies.
Infanterie (tenue de service).
Infanterie (grande tenue).
Cavalerie (tenue de service).
Cavalerie (grande tenue).
(Un cadre.)

SERVICE DES CYCLISTES

GARDIENS DE LA PAIX ET GARDES RÉPUBLICAINS

630. — Photographies.
Groupe de gardiens de la paix cyclistes.
Groupe de gardes républicains cyclistes.
Patrouilles de gardes républicains conduites par des gardiens de la paix.
(Un cadre.)

POLICE SUBURBAINE

CHIENS DE POLICE

PROTECTION DES AGENTS DANS LA BANLIEUE PARISIENNE

631. — Photograpies.
Un chenil.
Chiens de police à Neuilly.
Chiens de police à Saint-Ouen.
Chiens de police à Levallois-Perret.
Chiens de police à Saint-Denis.
Chiens de police à Gentilly.
(Un cadre.)

GENDARMERIE DU DÉPARTEMENT DE LA SEINE

632. — Photographies.
Gendarme à pied.
Gendarme à cheval.

DIVISION DE LA COMPTABILITÉ ET DU MATÉRIEL

SERVICE SPÉCIAL TÉLÉPHONIQUE ET INSTALLATIONS MATÉRIELLES

633. — Carte du réseau téléphonique de la Préfecture de Police.

634. — Modèle réduit d'un poste de police.

ŒUVRES DE PRÉVOYANCE DE LA PRÉFECTURE DE POLICE

635. — Société Amicale et de Prévoyance de la Préfecture de Police, reconnue d'utilité publique par décret du 24 décembre 1895.
(Un cadre.)

636. — Association des Commissaires de police, fondée en 1882.
Association Fraternelle des Secrétaires de Commissariats de police, fondée en 1893.
Association Fraternelle des Inspecteurs de Commissariats de police, fondée en 1899.
Association Fraternelle des Sergents de Ville de Banlieue fondée en 1902.
Association Fraternelle du Personnel de l'Administration Centrale, fondée en 1908.
Association des Ouvriers commissionnés des Halles centrales. (Forts, Compteurs-mireurs d'œufs, Découpeurs de viande.)

(Un cadre).

637. — Œuvre des Orphelins de la Préfecture de Police, fondée le 1er avril 1901. Reconnue d'utilité publique par décret du 29 janvier 1906.

(Un cadre.)

RÉGIMENT DE SAPEURS-POMPIERS DE LA VILLE DE PARIS

Un classeur contenant :

Photographies.

638. — Officiers (Tenue de jour, grande tenue, tenue de feu).
Sapeurs (Tenue de corvée, tenue de jour, tenue de feu, grande tenue.)

639. — Avertisseur public d'incendie.
Poste télégraphique et téléphonique.

640. — Intérieur de remise.
Départ des engins de secours.

641. — Pompe à vapeur.
Fourgon.

642. — Grande échelle.
Grande échelle déployée.

643. — Pompe à vapeur automobile.
Fourgon à traction électrique.

644. — Chariot électrique porteur d'échelle.
Départ des voitures électriques.

645. — Fourgon-pompe automobile.
Fourgon-pompe automobile en manœuvre.

646. — Manœuvre du dévidoir.
Manœuvre de lances.

647. — Casque respiratoire, tuyau et compresseur d'air.
Sapeur muni du casque respiratoire relié au compresseur d'air.

648. — Casque et appareil respiratoire à régénérateur d'air.
Casque et appareil respiratoire à air comprimé.
Feu de cave. (Utilisation du casque respiratoire ; manœuvre du ventilateur.)

649. — Sapeur muni du casque à régénérateur d'air.
Sapeur muni du casque et de l'appareil respiratoire à air comprimé.
Sapeur muni du casque respiratoire et de l'appareil compresseur d'air.

650. — Utilisation du réservoir d'oxygène. (Secours à une personne asphyxiée.)
Ventilateurs hydrauliques.

651. — Une vue des ateliers.
Lances, marteau-clef, tricoise et raccords pour tuyaux.
Raccords pour tuyauterie.

SECOURS DANS LES THÉATRES

652. — Rideau de fer à manœuvre hydro-électrique, et commande à distance.
Avertisseur d'incendie.
Manœuvre de l'avertisseur.

653. — Monument élevé par la Ville de Paris à la mémoire des sapeurs-pompiers morts au feu.

654. — Photographies.
Fourgon-pompe automobile.
Manœuvre des six lances du fourgon-pompe automobile.
Porteur d'échelle électrique.
Fourgon de protection, automobile, à projecteurs électriques.
(Un cadre.)

655. — Photographies.
Pompe à vapeur automobile.
(Un cadre.)

656. — Carte du réseau téléphonique spécial du Service des Secours contre l'incendie.
(Un cadre.)

SERVICE DE PROTECTION.

657. — Photographies.
Fourgon attelé.
Fourgon automobile.
Préservation d'un mobilier et de marchandises.
(Un cadre.)

658. — Instruction concernant le service de protection.
(Un cadre.)

659. — Graphique des opérations du Service de protection (1904-1907).
(Un cadre.)

660. — Panoplies.
Grosses lances.
Petites lances.
Haches.
Hachettes.
Clefs tricoises.
Raccords pour tuyaux.
Flambeaux à acétylène.

661. — Statistique des Incendies et des Sauvetages pour lesquels le Régiment de sapeurs-pompiers a été appelé pendant l'année 1907.

(Un volume.)

COLLECTIVITÉ ANDRÉ DÉLIEUX

Artistes et Inventeurs réunis pour la défense de leurs droits et intérêts.

M. André Délieux, ancien député, conseiller général du Gers, s'est proposé de faciliter aux créateurs de modèles d'art appliqués et aux inventeurs l'exposition de leurs ouvrages, maquettes, dessins, projets. Dans ce but, le fondateur de cette œuvre d'émancipation et d'aide mutuelle a fait construire le pavillon de 418 mètres superficiels qui porte son nom. Cent cinquante artistes choisis par des personnalités autorisées et quatorze inventeurs ont trouvé auprès de M. André Délieux l'accueil libéral, mérité par leurs talents et leurs recherches.

Administrateur général :

M. Paul Lafage, ancien rédacteur en chef du journal : *L'Œuvre d'art*, membre de l'Association des journalistes républicains et de l'Association des journalistes parlementaires.

Architecte :

M. Marius Toudoire, architecte en chef de la Compagnie de chemin de fer Paris-Lyon-Méditerranée.

Décorateurs :

MM. Barberis frères, 21, boulevard de la Madeleine, Paris.

Statuaires :

MM. André : *Le Progrès* ; Armand Bloch : *Le Travail* ; Legastelois : *La Pensée* ; Laurent : *La Liberté.*

Constructeurs :

MM. Lecœur (Vve), Moriquand et Cie, 141, rue Broca, Paris.

SECTION ARTISTIQUE

1. — **Aary-Max**, 65, rue Alsace-Lorraine, Toulouse (Haute-Garonne).

Portrait de M. André Délieux, buste plâtre : Papa ; Jeunesse, groupe, Statuettes.

2. — **Alet** (Edmond), 26, rue Saint-Antoine-du-T., Toulouse.

Table et plateau à pain, marqueterie.

3. — **Alet** (Maurice), 26, rue Saint-Antoine-du-T., Toulouse.

Un meuble à bijoux, panneaux marqueterie.

4. — **Armand** (Mme Geneviève), 15 *bis*, rue de l'Arrivée, à Enghien (S.-et-O.).

Couverture de livre application et col broderie ficelle (cadre). Un coussin, broderie ficelle.

5. — **Baëyens** (Louis), 12, rue Lecerf, à la Varenne-Saint-Hilaire (Seine).

Deux étoffes tissées laine ; étoffe, soie, épis.

6. — **Barbaroux** (Edmond), 26, rue Gimelli, Toulon (Var).

Projet de faïence sous cadre.

7. — **Barbotteaux** (G.), 88, rue de la Folie-Méricourt, Paris.

Un couteau à papier : blé ; un vase : pomme de pin ; bronzes ciselés.

8. — **Bargas** (A.), 54, rue Compans, Paris.
Poinçon acier pour estamper les bijoux, médaillon ivoire (sous verre), boucle de ceinture argent.

9. — **Bastard** (G.), à Andeville (Oise).
Objets sculptés, nacre, bois, corne.

10. — **Baumeister** (Mme A.), 22, rue Cambon, Paris.
Un tapis peau de suède décoré au pochoir.

11. — **Beal** (G.), 44, rue Alexandre-Dumas, Paris.
Verseuse et timbale argent ; baguier bois et vermeil ; bonbonnière plâtre.

12. — **Becker** (E.), 6, rue Beautreillis, Paris.
Objets d'art en matières précieuses sous vitrine.

13. — **Berthe** (Maurice), 237, faubourg Saint-Martin, Paris.
Deux dessins, projets d'éventails.

SALON D'ART ET SALLE A MANGER

(*Le salon d'art appartient à M. André Délieux.*)

14. — **Bigaux** (Louis), 6, rue du Regard, Paris.
Architecte des deux ensembles.

15. — **Bourgest** (Georges), 3, rue des Gobelins, Paris.
Vitraux de deux fenêtres.

16. — **Bouix** (Th.) **et fils**, 9, rue du Mail, Paris.
Exécution des tapis, tentures, carpettes (dessins de M. Bigaux).

17. — **Bruzzi**, 21, faubourg Saint-Antoine, Paris.
Exécution des meubles de la salle à manger (dessins de M. Bigaux).

18. — **Cambon** (Félix), 32, avenue d'Agde, Béziers (Hérault).
Portraits de M. et Mme André Délieux et de leur fils Marcel.

19. — **Coudyser** (Jules), 85, rue du Bac, Paris.
Tenture et vélum.

20. — **Couty** (Edme), 15, rue Hoche, Courbevoie (Seine).
Panneau de la cheminée du Salon d'art, peinture décorative.

21. — **Gallerey** (Mathieu), 2, rue de la Roquette, Paris.
Cadres originaux en chêne sculpté des portraits de la famille Délieux.

22. — **Guimard** (Hector), 16, rue Lafontaine, Paris.
Sellette acajou.

23. **Lebrun**, 5, passage du Désir, Paris.
Exécution de huit chaises (dessins de M. Bigaux).

24. — **Lecœur** (Veuve), **Moriquand et Cie**, 141, rue Broca, Paris.
Menuiseries et meubles (dessins de M. Bigaux).

25. — **Lelièvre** (Octave), 12, rue Debelleyme, Paris.
Pièces d'orfèvrerie.

26. — **Levasseur**, 37, villa d'Alésia, Paris.
Lavabo étain.

27. — **Monduit**, 31, rue Poncelet, Paris.
Appareil d'éclairage (dessins de M. Bigaux).

28. — **Ory-Robin** (Mme), 6, rue du Regard, Paris.
Un panneau broderie sur toile : les Blés.

29. — **Regius** (Edouard), 6, passage Piver, Paris.
Cuivres de la fenêtre (salle à manger).

30. — **Schenck** (Edouard), 13, boulevard Montparnasse, Paris.
Cuivres et grès flammés.

31. — **Bigot** (Alexandre), à Mer (Loir-et-Cher).
Quinze vases en grès ou porcelaine.

32. — **Biva** (Henri), 72, rue du Château-d'Eau, Paris.
Deux panneaux décoratifs : Fleurs.

33. — **Bodin** (Henri), 11, rue Jeanne-d'Arc, à Chelles (S.-et-M.).
Quatre rideaux velours coton, exécutés en dégradé, décoration florale.

34. — **Bonnaud** (P.), 1, boulevard de Fleurus, à Limoges (Haute-Vienne).
Coupes et vases, émaux de Limoges.

35. — **Bonvallet** (Lucien), 11, quai Bourbon, Paris.
Six vases cuivre jaune sous vitrine.

36. — **Bossu et Wagner**, 23, rue des Jeûneurs, Paris.
Cinq dentelles (exécution) et un dessin (cadre).

37. — **Bouchard** (H.), 17, rue Campagne-Première, Paris.
Deux statuettes bronze (cire perdue) : Paysans romains.

38. — **Bourgeot** (Georges), 3, rue des Gobelins, Paris.
Vitraux ; écran, fer forgé et émail. Table à thé, corail et orme ; épinglier, glace.

39. — **Bourgouin** (E.), 195, rue de Vaugirard, Paris.
Un bureau en bois sculpté et bronze ; un médaillon grès.

40. — **Bréval** (Charles), 4, rue du Vert-Bois, Paris.
Vase émail flammé ; abat-jour, émail translucide.

41. — **Bugniot** (A.), 2, rue Favart, Paris.
Etiquettes, cartes de commerce, menus, calendriers (deux tableaux).

42. — **Caron** (A.), 40, rue Fessart, Paris.
Statuettes et bustes ivoire.

43. — **Cazalis** (Mme Henry), 17, rue Tronchet, Paris.
Vase et deux coupes, émaux.

44. — **Cesbron** (Charles), 19, rue Jacquemont, Paris.
Panneau décoratif, peinture et deux projets de frise.

45. — **Chauchet-Guilleré** (Mme), 59, avenue de Saxe, Paris.
L'Après-midi au jardin : panneau décoratif.

46. — **Coste** (L.) 33, avenue du Maine, Paris.
Garniture de cheminée, jardinière et deux vases étain.

47. — **Couffignal-Doat**, 47, rue Brancas, Sèvres (S.-et-O.).
Grands plats, porcelaine décorée en grès.

48. — **Courcelles** (Mme de), 41, rue des Imbergères, à Sceaux (Seine).
Projet de berthe en point de Venise (cadre).

SALLE A MANGER

49. — **Croix-Marie** (Paul), 99, rue de Vaugirard, Paris.
Architecte de l'ensemble.

50. — **Lepareur**, 23, rue des Filles-du-Calvaire.
Tentures et rideaux : applications de broderie.

51. — **Coudyser** (Jules), 85, rue du Bac, Paris.

Portière velours, rideaux de vitrage, stores.

52. — **Cuzin** (H.), 13, rue de la Voie-Verte, Paris.

Un pot à eau et son plateau, modèles plâtre.

53. — **Daisay** (Mme Suzanne), 11, rue de l'Arsenal, Paris.

Un dossier de fauteuil, broderie à la main, application cuir sur velours.

54. — **David** (S.), 12, rue Guénégaud, Paris.

Deux reliures d'art: Salammbô (maquettes de M. Rochegrosse).

55. — **Décorchemont** (Mlle Henriette), 12, rue Ganneron, Paris.

La Nuit, panneau décoratif, cuir repoussé et teint.

56. — **Delescluze** (Mlle Madeleine), 10, rue Mansart, Paris.

Projet de dentelle sous cadre.

57. — **Desma** (Mme Marthe), 3, rue Montrozier, Neuilly-s-Seine.

Paravent, décor pavots et glycines, cadre cuivre flammé ; horloge, cuivre repoussé et flammé.

58. — **Deverin** (Roger), 65, rue Claude-Bernard, Paris.

Projet de vase décoratif et vues perspectives d'ameublement pour habitations ouvrières.

59. — **Doat** (Taxile), 47, rue Brancas, Sèvres (S.-et-O.).

Céramiques de grand feu, porcelaines dures en grès flammé, 59 pièces sous vitrines.

60. — **Duchêne** (Mlle V.), 15, rue des Belles-Feuilles, Paris.

Parure de dentelle sous cadre gouache.

CHAMBRE A COUCHER

61. — **Dufrêne** (Maurice), 24, rue François-Ier, Paris.

Architecte de l'ensemble.

62. — **Engrand** (Georges), 12, rue de l'Est, à Tourcoing (Nord).

Cache-pot étain : masques et singes.

63. — **Félice** (Mlle Marguerite de), 6, rue Barennes, à Bordeaux (Gironde).

Deux bonbonnières, un buvard, une aumônière, cuirs repoussés.

64. — **Feuillâtre** (E.), 3, rue Villedo, Paris.

Pièces d'orfèvrerie sous vitrine.

65. — **Follot** (Paul), 19, rue Leverrier, Paris.

Six plats de reliure.

66. — **Fourcade-Cancellé** (Mlle Jeanne), 23, rue des Imbergères, à Sceaux (Seine).

Deux panneaux décoratifs sur bois. « Il était une bergère » ; « Les Sorbiers ».

67. — **Gabriel-Claude** (Mme), 40, rue Bonaparte, Paris.

Un dessus de coffre en cuir, une reliure d'art : Le livre de la Jungle, par Rudyard Kipling.

SALLE A MANGER

68. — **Galleray** (Mathieu), 2, rue de la Roquette, Paris.

Architecte de l'ensemble, créateur des modèles d'objets décoratifs.

69. — **Morisset** (André), 5, rue Chasseloup-Laubat, Paris.

Bordure sur étoffe et tableaux.

70. — **Gautier** (Gustave), 52, rue de Lévis, Paris.

Potence et suspension, fer forgé ; lampe, modèle plâtre.

71. — **Gérard** (J.-P.), 17, rue Campagne-Première, Paris.

Pastels et aquarelles.

72. — **Germain** (Mlle L.-D.), 11, rue Bosio, Auteuil-Paris.
Boîte ; serviettes, sacoches, porte-cartes, ceintures : cuirs artistiques.

73. — **Giot**, 55, boulevard Voltaire, Paris.
Objets d'orfèvrerie sous vitrine.

74. — **Grégoire** (Georges), 23, rue Rebeval, Paris.
Documents décoratifs sous cadre pyrogravé.

75. — **Grémion** (Charles), 1, boulevard Diderot, Paris.
Cartel, plâtre patiné.

76. — **Grenaut** (Mme Louise), 13, passage Stanislas, Paris.
Une bande applications : faisans, coussins, portière.

78. — **Guénot**, 70, quai de Tounis, Toulouse (Haute-Garonne).
L'Inventeur, statue; Débardeur, buste.

79. — **Guichard** (Mme L.), 3, rue des Perchamps, Paris.
Une reliure d'art.

80. — **Guillemin** (Joseph), 40, rue des Entrepreneurs, Paris.
Vitraux.

81. — **Guimard** (Hector), 16, rue Lafontaine, Paris.
Objets d'art.

82. — **Halou** (A.-J.), 15, rue Jacquemont, Paris.
Statuettes grès, terre cuite retouchée par l'auteur.

83. — **Heureux** (Mme Andhrée d'), 24, avenue de Wagram, Paris.
Dentelles d'art, entièrement à l'aiguille, nouveau point français.

84. — **Hirtz** (Lucien), 51, rue des Mathurins, Paris.
Pièces d'orfèvrerie et émaux sous vitrine.

85. **Jacquin** (A.), 25, rue Bertrand, Paris.
Objets d'orfèvrerie et bronze.

86. — **Jamain** (E.), 58, rue de Belleville, Paris.
Bas-relief, cristal de roche, sous vitrine; camées et épreuves métal sous cadre.

87. — **Jonchery**, 3, villa Brune, Paris.
Salomé, modèle d'art décoratif à exécuter, ivoire, cristal, pierres précieuses.

88. — **Labouret** (A.), 52, rue du Cherche-Midi, Paris.
Vitraux.

89. — **Lachenal** (Edmond), à Châtillon (Seine).
Céramiques sous vitrine.

90. — **Lacroze** (Mme Alice), 85, rue Lauriston, Paris.
Un plateau bois sculpté, La Vigne vierge.

PETIT SALON

91. — **Lambert** (Théodore), 4, rue Bonaparte, Paris.
Architecte de l'ensemble du salon, acajou verni avec incrustations de cuivre ; lit cuivre à galets ; frises, meubles divers et objets d'ameublement ; bijoux, bagues, broches, colliers.

92. — **Landry** (Abel), 42, rue Jouffroy, Paris.
Service à thé, plateau, boîte et vase, grand feu, objets divers en acier, cuivre, pâte de verre.

93. — **Laumonerie** (T.), 92, rue de Rome, Paris.
Vitraux.

94. — **Laurent** (Pierre), 10, rue de Pondichéry, Paris
Le Baiser, groupe marbre.

95. — **Lecourt** (Léon), 17, rue Henri-Martin, à Vanves (Seine).
Trois tableaux, opaline flammée.

96. — **Legastelois** (J.-P.), 23, rue Victor-Chevreuil, Paris.
Un lustre en cuivre doré en collaboration avec M. Ch. Mildé: portrait plaquette de M. André Délieux.

97. — **Lepaitre de Christen**, à Bessancourt (Seine-et-Oise).
Coussins velours teint (procédé spécial); dessin de M. le docteur Lepaitre, exécution de Mme Lepaitre de Christen.

98. — **Lévy-Coblentz**, à Montlignon (Seine-et-Oise).
Cinq plaquettes, dont deux cuivre doré et trois cuivre argenté.

99. — **Lieutier** (Honoré), 15, rue Trousseau, Paris.
Plaques de protection, bronze, modèles de plaques pour portes.

100. — **Mailland** (Mme Fernande), 3, rue de l'Estrapade, Paris.
Une tapisserie au coton: La bonne Chienne.

101. — **Malnati** (Pierre), 4, rue d'Auteuil, Paris.
Homard bronze et coquillage, socle quartz (sous vitrine).

102. — **Maillols-Laspeyres**, 39, avenue de Ségur, Paris.
Fragment de panneau céramique: La Souffrance; ébauche plâtre: La Maternité.

103. — **Marc-Mangin** (Mlle), 37, rue Denfert-Rochereau, Paris.
Sept bonnets d'enfant; un costume; étoffes décorées.

104 — **Mette** (Lucien), 67, rue Vandamme, Paris.
Trois panneaux de vitraux encadrés.

105. — **Mezzara** (Paul), 13, avenue Carnot, Paris.
Dentelles, tulles et coussins brodés sous vitrine.

106. — **Miault** (Henri), 28, rue Guilhem, Paris.
Objets sculptés sous vitrine.

107. — **Millaud** (Albert), 108, rue de Belleville, Paris.
Objets fer forgé et cuivre.

108. — **Moreau** (François), 140 *bis*, rue Pelleport, Paris.
Entrée de boîte à lettres, bronze.

109. — **Moreau-Sauve** (E.), 32, avenue Gambetta, Paris.
Pot en étain, quatre plateaux, modèle plâtre,

110. — **Morisset** (André), 5, rue Chasseloup-Laubat, Paris.
Tableaux décoratifs pour l'ensemble Gallerey.

111. — **Nattan-Larrier** (Mlle), 5, rue d'Artois, Paris.
Cadre contenant une berthe en dentelle et bordure drap brodé.

112. — **Naudot** (C.), 62, boulevard de l'Ouest, au Raincy (Seine-et-Oise).
Pièces d'orfèvrerie sous vitrine.

113. — **Noury-Roger** (Mlle), 47, rue Brancas, Sèvres (Seine-et-Oise).
Un plateau, émaux.

114. — **Nowak**, 2, rue de la Roquette, Paris.
Bureau de dame et sellette, acajou ciré ; pendule sculpture raisins.

115. — **O'Kin** (Mme), 24, rue Pasquier, Paris.
Bois, cornes, ivoires sculptés.

116. — **Ory-Robin** (Mme), 6, rue du Regard, Paris.
Un panneau broderie : Les Blés (pour le salon d'art).

117. — **Parayre** (Ernest), 15, allée des Zéphyrs, à Toulouse (Haute-Garonne).

Un buste bois et marbre.

118. — **Péchiné** (Mme E.), 12, boulevard Edgar-Quinet, Paris.

Poteries émaillées.

119. — **Péjac** (Gilbert), 108, rue de Bercy, Paris.

Flambeau, tulipe, bronze argenté; ciseleur : M. Bénard.

120. — **Petitpont et Ballaul**, 22, rue Beautreillis, Paris.

Cuivres ciselés, pare-étincelles, devant de cheminée en trois parties, autres pièces (dessins de M. Abel Landry).

121. — **Picard**, 8, rue de Valenciennes, Paris.

Dessins de monuments funéraires.

122. — **Ponsard** (Mme Andhrée), 96, rue de Paris, à Vincennes.

Deux émaux translucides : Le Printemps, l'Automne.

123. — **Puysoye** (Mme Marie), 24, rue de Grenelle, Paris.

Un émail, deux miniatures.

124. — **Quillivic**, 2, passage Dantzig, Paris.

Danseurs bretons ; La Liseuse de Fouesnant ; Masque : grès flammés.

125. — **Ralli** (Nicolas), 177, boulevard Malesherbes, Paris.

Reliures d'art sous vitrine.

126. — **Rapin** (H.), 35, rue de la Tombe-Issoire, Paris.

Trois panneaux peinture. Objets d'art sous vitrine (en collaboration avec M. A. Morlon).

127. — **Rault** (Mme Gabrielle), 123, boulevard Saint-Germain, Paris.

Panneaux décoratifs : le Printemps, l'Automne; les Cyclamens, les Lilas, portière velours Gênes.

128. — **Régius et Ruffin**, 6, passage Piver, Paris.

Objets en fer forgé et cuivre martelé.

129. — **Rivière** (Mlle Pauline), boulevard Bonrepos, Toulouse (Haute-Garonne).

Deux paravents brodés, cols et gorgerettes, broderies.

130. — **Robert** (E.), 37, rue Dautancourt, Paris.

Grille de porte d'entrée, fer forgé.

131. — **Rochefoucault** (Hubert de la), 157, faubourg Saint-Honoré, Paris.

Un panneau décoratif: l'Automne.

132. — **Rozet** (René), 6, rue Aumont-Thiéville, Paris.

Objets d'orfèvrerie : Testimonial, plaquettes, insignes, épingles à l'effigie de Victor Hugo.

133. — **Saint-André de Lignereux**, 5, rue Théodule-Ribot, Paris.

Étagère support, cuir ciselé et bois ; une reliure cuir ciselé.

134. — **Sanchez** (Albert), 41, avenue du Maine, Paris.

Poulet et serpent : serpent et poule : bronzes.

135. — **Sanglan** (E.), 14 *bis*, rue Friant, Paris.

Un cendrier bronze : abeille.

BUREAU D'ART

136. — **Sauvage et Sarazin**, 2, square Moncey, Paris.

Architectes de l'ensemble.

137. — **Damon et Colin**, 74, faubourg Saint-Antoine, Paris.

Bureau en noyer ciré avec rayons à livres, tiroirs et meubles à gravures (acquis par M. André Délieux).

138. — **Beau** (Henri), rue Saint-Denis, 226, Paris.
Lustre et lampe sur pied, cuivre fondu, ciselé et doré.

139. — **Cornille frères**, 112, rue de Richelieu et boulevard Montmartre, 21, Paris.
Etoffes en soie du mobilier.

140. — **Hamm** (Henri), 28, rue de Chartres, Neuilly-sur-Seine.
Tulipes électriques en corne.

141. — **Mezzara** (Paul), 13, avenue Carnot, Paris.
Store en dentelle.

142. — **Morino**, 3, rue Laferrière, Paris.
Frise murale en mosaïque, démaise de Briare.

143. — **Régius et Ruffin**, 6, passage Piver, Paris.
Fers forgés et dorés, grille, appareils, ornements.

144. — **Schenck** (Edouard), 13, boulevard Montparnasse, Paris.
Rétrécissement de la cheminée en cuivre martelé.

145. — **Société du Chryso-Cérame.**
Panneaux en verre coulé.

146. — **Scheidecker** (Frank), 32, rue du Sentier, Paris.
Pièces d'orfèvrerie sous vitrine.

147. — **Schenck** (Edouard), 13, boulevard Montparnasse, Paris.
Paire de chenets, scarabées, fer et cuivre.

148. — **Téroire**, 16, boulevard Saint-Jacques, Paris.
Porteuse de lait ; Paysans à la récolte, statuettes bronze.

149. — **Testard** (Maurice), 18, rue de Chabrol, Paris.

Vitrail, l'Apparition; modèle de papier de tenture.

150. — **Tourrette** (Etienne), 9, rue Baillif, Paris.

Emaux cloisonnés, vases, coupes, reliures sous vitrine.

151. — **Truffier** (Adolphe), 83, boulevard Richard-Lenoir, Paris.

Pièces d'orfèvrerie et bronzes.

152. — **Vallombreuse** (H. de), 36, rue Jouffroy, Paris.

Cinq vases, grès flammés.

153. — **Viard** (J.), 17, rue du Var, à Montreuil (Seine).

Vase étain : Travail aux champs ; un plateau porte-cartes : Tentation.

154. — **Szabo** (A.-G.), 39, villa d'Alésia, Paris..

Tête de Peau-Rouge en tôle repoussée.

155. — **Zeibig** (Adolphe), 4, rue de l'Abbé-Granjean, à Fontenay-aux-Roses (Seine).

Statuette ivoire et marbre : Le Printemps.

INVENTIONS ET RECHERCHES

1. — **Candau** (A. et J.-B.), station centrale d'électricité, à Eaux-Bonnes (Basses-Pyrénées).

Peinture « Securita » absolument inoffensive.

2. — **Cauquil**, 49, route de Châtillon, à Montrouge (Seine).

Un brancard incassable pour décrochement.

3. — **Debrie** (E.), 12, rue des Capucines, Paris.

Appareils pour la transmission des signaux en couleurs par temps de brouillard sur les locomotives et fourgons.

4. — **Gaillet** (Eugène), 13, rue Chaudron, Paris.

Nouveau châssis extensible pour toiles à peindre. Deux modèles.

5. — **Gérard** (J.-P.), 17, rue Campagne-Première, Paris.

Boîtes de secours ; divers modèles.

6. — **Goriot**, 53, rue Rempart-Saint-Etienne, à Toulouse (Haute-Garonne).

Fixeur instantané pour lanternes à voitures et toutes pièces à raccords.

7. — **Jacquot** (A.) **fils**, 14, rue Bergeaud, à Toulouse (Haute-Garonne).

Bouche-bouteille nouveau modèle.

8. — **Lachenal** (Edmond), à Châtillon (Seine).

Lambris en ligno-céramique, marqueterie de céramique dans le bois.

9. — **Lafontaine** (Mme), 219, The Grove, Shepherd's Bush, London.

Tissages coton lavable, exécutés à la main.

10. — **Larcier** (Gaston), 16, rue du Cloître-Saint-Merri, Paris.

Cinq cadres, sculpture au tranchet sur bristol, nouveau procédé.

11. — **Lemire**, contremaître à l'École industrielle d'électricité, à Lille (Nord),

Réostat continu système interchangeable, breveté S. G. D. G.

12. — **Million** (E.), 9, rue Chaudron, Paris.

Chaise d'artiste formant six applications.

13. — **Periès** (J.), 2, rue Coste-Reboulh, Toulouse (Haute-Garonne).

Auto-poste-vigie (dessin).

14. — **Poetzsch** (L.), 103, rue de Paris, à Franconville (Seine-et-Oise).

Deux coffrets, table, chiffonnière.

15. — **Rainfray** (G.), 24, rue Pavée, Paris.

Tables et sièges en jonc naturel et colorié (Bureaux de la collectivité).

16. — **Roger-Wallez**, au Cateau (Nord).

Projet de machine multiple pour forer les métaux.

17. — **Vermot**, 6 et 8, rue Duguay-Trouin, Paris.

Appareil à imprimer les annonces sur le sol des routes. (Tableau).

18. — **Vittoz** (J.), à Alfortville (Seine).

Tachéomètre auto-réducteur, rapporteur. Dessin.

Supplément au Catalogue Général

I

ADJONCTIONS

GROUPE XXII

Classe 115-A

(1re *Section*)

COMITÉ D'ADMISSION ET D'INSTALLATION

Vice-président : M. Auguste VÉDRINE.

Classe 115-B

COMITÉ D'ADMISSION ET D'INSTALLATION

Vice-président : M. Simon HAYOT.

GROUPE III

CLASSE 13

Syndicat de la Presse parisienne

(*Vice-président* : Comte Et. de Nalèche), 19, rue de Provence, Paris.

172. — Action.

173. — Action française.

174. — Annales politiques.

175. — Aurore.

176. — Auto.

177. — Autorité.

178. — Bulletin des Halles.

179. — Charivari.

180. — Comœdia.

181. — Cote de la Bourse et de la Banque.

182. — Cours de la Banque et de la Bourse.

183. — Croix.

184. — Dépêche coloniale.

185. — Droit.

186. — Echo agricole.

187. — Liberté.

188. — Libre Parole.

189. — Messager de Paris.

190. — Monde illustré.

191. — Nouvelle Presse.

192. — Nouvelle Revue.

193. — Paris.

194. — Paris-Sport.

195. — Petit Journal.

196. — Petit Parisien.

197. — Petite Presse.

198. — Petite République.

199. — Petit Temps.

200. — Politique coloniale.

201. — Presse coloniale.

202. — Écho de Paris.

203. — Eclair.

204. — Economiste européen.

205. — Figaro.

206. — France.

207. — France militaire.

208. — Gaulois.

209. — Gazette de la Capitale.

210. — Gazette des Tribunaux.

211. — Gazette du Palais.

212. — Gil Blas.

213. — Illustration.

214. — Jour.

215. — Journal.

216. — Journal des Débats.

217. — Lanterne.

218. — Radical.

219. — Rappel.

220. — République française.

221. — République radicale.

222. — Revue des Deux-Mondes.

223. — Revue illustrée.

224. — Siècle.

225. — Soir.

226. — Soleil.

227. — Temps.

228. — Univers.

229. — Vie financière.

230. — Vie au Grand Air.

231. — Vie illustrée.

232. — Voltaire.

233. — **Ganne** (Louis), compositeur de musique, 88, avenue Niel, Paris.

Œuvres musicales.

GROUPE IV

CLASSE 21

11. — **Société anonyme des hauts fourneaux et fonderies de Pont-à-Mousson**, à Pont-à-Mousson (Meurthe-et-Moselle).

CLASSE 22

15. — **Cherel frères**, 71-73, rue du faubourg Saint-Martin, Paris.

Appareil à cercler les caisses d'emballage.

16. — **Meyer** (Georges), 139, boulevard Sébastopol, Paris.

Machines et outils pour horlogerie.

CLASSE 22 *bis*

19. — **Ministère de la Marine**, 2, rue Royale, Paris.

Dessins, plans, documents, modèles.

20. — **Société anonyme de Commentry, Fourchambault et Decazeville**, 16, place Vendôme, Paris.

Tôles, barres d'acier, bobines fil « *Platinite* », obus.

GROUPE VI B

CLASSE 30

34. — **Fédération des Automobile-Clubs régionaux**, 8, place de la Concorde, Paris.

Cartes, tableaux.

GROUPE VII

CLASSE 39

15. — **Barton et Guestier**, 35, pavé des Chartrons, Bordeaux.

Huiles.

GROUPE XI

CLASSES 64-65

37. — **Société anonyme des hauts fourneaux et fonderies de Pont-à-Mousson**, à Pont-à-Mousson (Meurthe-et-Moselle).

38. — **Raty** (Ferdinand), 8, rue de Phalsbourg, Paris.

Un volume concernant la grosse métallurgie.

GROUPE XII

CLASSE 66

190. — **Schuffenecker** (A.), 26, rue Gambetta, à Meudon (Seine-et-Oise).

Collection de bassinoires anciennes.

191. — **Cortolezzis**, 106, rue Didot, Paris.
Portes décoratives.

192. — **Derudder**, 33, rue Albouy, Paris.
Vitrines de la Classe 89.

193. — **Duthoit** (A.), 98 *bis*, rue du Cherche-Midi, Paris.
Frises décoratives.

194. — **Fournery** (Félix), 20, avenue des Tilleuls (villa Montmorency), Paris-Auteuil.
Décors de théâtre.

195. — **Lacoste**, artiste décorateur, 181, avenue du Maine, Paris.
Décors.

196. — **Tribel**, ébéniste, 39, rue Le Pelletier, Paris.
Vitrines de la Classe 58.

197. — **Vergnolet et Chauvaux**, 33, villa d'Alésia, 111 *ter*, rue d'Alésia, Paris.
Décors.

GROUPE XII B

CLASSE 70

7. — **Schenk**, 12, rue Gaillon, Paris.
Tapis et tapisseries.

GROUPE XIII A

CLASSE 80

Collectivité du Syndicat cotonnier de l'Est, à Epinal.

23. — Kœchlin (Isaac), à Audincourt (Doubs).

24. — Les fils de J. Dorget, à La Longine (Haute-Saône).

25. — Mieg (Ch.) et Cie, à Luxeuil (Haute-Saône).

26. — Tissage de Roville, à Roville (Meurthe-et-Moselle).

27. — André, à La Bresse (Vosges).

28. — Bluche, à Le Thillot (Vosges).

29. — Bluche, à Plainfaing (Vosges).

30. — Chagué-Hertzog, à Val-d'Ajol (Vosges).

31. — Chatel, à Épinal (Vosges).

32. — Chatel-Mégnin, à Épinal (Vosges).

33. — Chevalier (Ed), à Épinal (Vosges).

34. — Claude (Alphonse), à Gérardmer (Vosges).

35. — Diestch et Cie, à Saint-Dié (Vosges).

36. — Dussère-Marchal, à Saint-Maurice (Vosges).

37. — Établissements Kullmann, à Épinal (Vosges).

38. — Fleurot (J. et E.), à Val-d'Ajol (Vosges).

39. — Georges (Edouard), à Val-d'Ajol (Vosges).

40. — Gérmain (Albin), à Ventron (Vosges).

41. — Germain frères, à Ventron (Vosges).

42. — Geliot (H.) et Perrin, à La Bresse (Vosges).

43. — Perrin (P.) et Cie, à Nomexy (Vosges).

44. — Gérard (P.), à Rochesson (Vosges).

45. — Godel, à Saint-Maurice (Vosges).

46. — Gros-Roman et Cie, à Le Thillot (Vosges).

47. — Hartmann (M.), à Épinal (Vosges).

48. — Haffner-Pinot, à Fresse (Vosges).

49. — Journé (P.), à Moussey (Vosges).

50. — Juillard et Mégnin, à Epinal (Vosges).

51. — Kiener (Jean) et fils, à Le Menil (Vosges).

52. — Lang (E.) et fils, à Remiremont (Vosges).

53. — Lévèque frères, à Saint-Maurice (Vosges).

54. — Mougel Humbert Claude, à la Bresse (Vosges).

55. — Nicolas-Caimant (Vve), à Cornimont (Vosges).

56. — Nansé (Vve F.), à Le Saulcy (Vosges).

57. — Mathey, à Senones (Vosges).

58. — Pinot (R.), à Rupt-sur-Moselle (Vosges).

59. — Pinot (Ed.), à Rupt-sur-Moselle (Vosges).

60. — Perret-Huteau (Vve), Le Harcholet (Vosges).

61. — Peters et Cie, à Nomexy (Vosges).

62. — Les fils de N. Roussel, à la Bresse (Vosges).

63. — Société anonyme des Tissus de Golbey, à Epinal.

64. — Société anonyme des Tissus de Laine des Vosges, à Le Thillot (Vosges).

65. — Weill (Guillaume), à Epinal (Vosges).

66. — Werth (E.), à Laveline (Vosges).

67. — Wittmann, Ziégler et Cie, à Epinal (Vosges).

68. — Société d'industrie cotonnière de Mulhouse, à Mulhouse (Alsace).

69. — Berger-Sahler, à Montbéliard (Doubs).

70. — Courant-Sahler, à Montbéliard (Doubs).

71. — Léon Sahler, à Audricourt (Doubs).

72. — Bechmann et Cie, à Blamont (Meurthe-et-Moselle).

73. — Les fils d'Emmanuel Lang, à Nancy (Meurthe-et-Moselle).

74. — Société de Filature et Tissage de Saint-Nicolas-du-Port (Meurthe-et-Moselle).

75. — Bezanson (C. et G.), à Breuches (Haute-Saône).

76. — Boucher, Mura et Cie, à Bonchamp (Haute-Saône).

77. — Les fils de Scheurer-Sahler et Cie, à Lure (Haute-Saône).

78. — Bian (L.) et Cie, à Danjoutin (Territoire de Belfort).

79. — Zeller frères, à Etueffont-Bas (Territoire de Belfort).

80. — Ancel-Seitz, à Granges (Vosges).

81. — Chagué et Cie, à Cornimont (Vosges).

82. — David et Maigret, à Epinal (Vosges).

83. — Febvrel frères, à Jarménil (Vosges)

84. — Les fils de Victor Perrin, à Thiéfosse (Vosges).

85. — Etablissements Flageollet, à Vagney (Vosges).

86. — Géliot (N.) et fils, à Plainfaing (Vosges).

87. — Les héritiers de Georges Perrin, à Cornimont (Vosges).

88. — Kahn (A. et N.), Lang et Cie, à Epinal (Vosges).

89. — Kempf (Vve C.), à Moyenmoutier (Vosges).

90. — Etablissements Kiener, à Eloyes (Vosges).

91. — Læderich (Ch.) fils et Cie, à Epinal (Vosges).

92. — Marchal (N.), à Saint-Amé (Vosges).

93. — Vincent, Ponnier et Cie, à Senones (Vosges).

94. — Société anonyme des Filatures et Tissages de Saint-Maurice et des Lesses, à Saint-Maurice (Vosges).

95. — Société cotonnière H. Géliot, à Remiremont (Vosges).

96. — Société cotonnière de Mirecourt, à Mirecourt (Vosges).

97. — Les successeurs de Fritz Kœchlin, à Ramonchamp (Vosges).

98. — Velin (Charles), à Saulxures (Vosges).

99. — Walter-Seitz, à Granges (Vosges).

100. — Germain Willig et Cie, à Thaon (Vosges).

101. — Witz et Feltz, à Épinal (Vosges).

102. — Marchal (A.), à Lunéville (Meurthe-et-Moselle).

103. — Molard et Cie, à Bayon (Meurthe-et-Moselle).

104. — Société des Filatures de Blainville, à Blainville (Meurthe-et-Moselle).

105. — Antoine (A.), à Fougerolles (Haute-Saône).

106. — Baudouin, Risler et Cie, à Luxeuil (Haute-Saône).

107. — Colle (A.), à la Corveraine (Haute-Saône).

108. — Filature d'Héricourt, à Héricourt (Haute-Saône).

109. — Quétel et Cie, à Luxeuil (Haute-Saône).

110. — Xavier fils, Cuny et Cie, à Thaon (Vosges).

111. — de Coninck, à Remiremont (Vosges).

112. — Filature de Béchamp, à Béchamp (Vosges).

113. — Filature de la Gosse, à Epinal (Vosges).

114. — Filature des Mousses, à Val-d'Ajol (Vosges).

115. — Kempf (Eugène), Gautier (Léon), et Cie, à Epinal (Vosges).

116. — Peters (V.), à Nomexy (Vosges).

117. — Renard (P.), à Corcieux (Vosges).

118. — Schwartz, Antuszewicz et Cie, à Remiremont (Vosges).

119. — Société cotonnière de l'Est, à Vincey (Vosges).

120. — Blanchisserie et teinturerie de Thaon (Vosges).

GROUPE XVI

CLASSE 109 B

21. — **Société anonyme des hauts-fourneaux et fonderies de Pont-à-Mousson** (Meurthe-et-Moselle).

Graphiques.

CLASSE 111-112

98. — **Fondation Félix Barrouin**, Ecole professionnelle de l'expertise musicale et de commerce avec atelier d'aveugles, 87 et 91, rue de Sèvres, Paris.

Tableaux et brochures. Notices.

GROUPE XVI B

CLASSE 16 (1re partie).

141 *bis*. — **Romano** (J.), 106, rue Richelieu, Paris.

Produits hygiéniques, pharmaceutiques, pansements antiseptiques.

GROUPE XVII

Pavillon de l'Algérie

DÉPARTEMENT D'ALGER

CLASSE 115 B

316 *bis*. — Hyam (Joseph C.), Mustapha, Alger.

Guide illustré de l'Algérie en langue anglaise.

II

SUPPRESSIONS

GROUPE II

SECTION DE PEINTURE

Dameron (page 214).

137. La Vallée et le château d'Angles. (Musée du Havre).

Non exposé.

Robert-Fleury (Joseph-Nicolas) (1797-1890), (page 234).

416. Jane Shore, accusée d'adultère, est poursuivie dans les rues de Londres. (Palais de Fontainebleau).

Non exposé.

GROUPE XIII-B

CLASSE 52

Collectivité de la Pelleterie (page 607).

Plisson (P.), 18, rue Gambetta, Poitiers (Vienne).

III

ERRATA

GROUPE I

(Page 154), *au lieu de :*

39 *bis.* — **Collège de France**, Annuaire 1901-1904, 1905-1907, 2 vol.

il faut lire :

COLLÈGE DE FRANCE

39 *bis.* — **Annuaire 1901-1904, 1905-1907**, 2 vol.

GROUPE II

SECTION DE PEINTURE

(Page 211), *au lieu de :*

Cazin (Jean-Charles) (1839-1901).

101. Mont Saint-Frieux. (Appartient à M. Cremetti).

Il faut lire :

Cazin (Jean-Charles) (1839-1901).

101. Mont Saint-Frieux.

(Page 213), *au lieu de :*

Cottet (Charles), 10, rue Cassini, Paris.

126. Feux de la Saint-Jean au pays de la Mer.
(Appartient à Mme Hériot).

127. Soir au pays de la Mer.

il faut lire :

Cottet (Charles), 10, rue Cassini, Paris.

127. Soir au pays de la Mer.

(Page 214), *à supprimer de la « Section de Peinture » :*

Courselles-Dumont, 18, rue du Moulin-de-Beurre, Paris.

130. Persée délivrant Andromède.

et à reporter page 240, *à la « Section des Aquarelles, Pastels »*, après M. **Courant** (Maurice).

(Page 228), *au lieu de :*

Loir (Luigi), 155, boulevard Magenta, Paris.

327. L'Express.

il faut lire :

Loir (Luigi), 155, boulevard Magenta, Paris.

327. La rue Turbigo, en hiver.

SECTION D'ARCHITECTURE

(Page 262), *au lieu de :*

Guilbert (Albert-Désiré), 17 *bis*, rue Fauquet, Paris.

il faut lire :

Guilbert (Albert-Désiré), 17 *bis*, rue Pauquet, Paris.

GROUPE IV

CLASSE 22

Au lieu de :

13. — **Société des anciens Établissements Ricbourg** (Albert), 19, quai aux Fleurs, Paris.
Plan d'un marteau-pilon à course variable.

il faut lire :

13. — **Ricbourg** (Albert), 19, quai aux Fleurs, Paris.
Marteau-pilon à main à course variable.

GROUPE V

CLASSE 26

TÉLÉGRAPHIE ET TÉLÉPHONIE

A supprimer :

3. — **Leclanché et Cie**, 158, rue Cardinet, Paris.
Piles électriques.

et à reporter :

CLASSE 24

ÉLECTROCHIMIE

5 *bis*. — **Leclanché et Cie**, 158, rue Cardinet, Paris
Piles électriques.

GROUPE VII

CLASSE 40

Au lieu de :

5. — **Fuh et Maurice**, 88, rue St-Martin, Paris.

il faut lire :

5. — **Früh et Maurice**, 88, rue St-Martin, Paris.

GROUPE IX

CLASSE 51

Au lieu de :

1. — **Aubin père et fils**, 94, *route* d'Amsterdam, Paris.

il faut lire :

1. — **Aubin père et fils**, 94, *rue* d'Amsterdam, Paris.

GROUPE XI

CLASSE 63

Au lieu de :

34. — **Lucette** (Société nouvelle des Mines de la), 4, rue de Rome, Paris.

il faut lire :

34. — **Lucette** (Société nouvelle des Mines de la) (M. Portier, président) — 4, rue de Rome, Paris.

TABLE ALPHABÉTIQUE

A

Aary-Max..... 1042
Abaye (L.)..... 372
Abbas Abderrahmane..... 809
Abbès Ali..... 810
Abdelali Delabrèche 810
Abdelkader Ben Turqui et Cie... 805
Abdessemed Abderrahmane.... 810
Abech Salah ben Abech..... 810
Abed Abdallah Ben Messaoud.. 810
Aboucaya frères.. 641
Abri enfance..... 749
Abri familial (L'). 706

Académies

— Beaux-Arts.... 160
— Inscriptions et Belles-Lettres 162
— Sciences 161
— Sciences morales et politiques..... 161
— Paris-Province. 713
Ach frères et Cie.. 588
Achekar (M.)..... 413
Achour..... 799
Aciéries de France. 533
Aciéries et forges de Firminy.... 313
Acker (E.)..... 791
Ackerman - Laurance..... 498
Action coloniale française..... 885
Actualités diplomatiques et coloniales (Les)... 885
Adan (L.)....205, 239
Adet Seward et Cie 465
Adler (J.)..... 205
Adler et Cie..... 406
Administration des médailles et monnaies 665
Adrian (A.)..... 400
Aéro-Club de Fr... 358
Africaine (L'). 881, 885
Agache (A.)..... 205
Ages (C: des)..... 487
Agence Fournier.. 297
Agence tunisienne d'affichage..... 858
Agier (Mlle E.)... 611
Agostini (H.)..... 906
Aguilar (C.)..... 851
Aïn-Arko..... 533
Aîné-Montaillé.... 602
Alaphilippe (C.).. 551
Alaska Cristal (Co). 338
Albagnac 812
Albagnac (V.).... 851
Alban (L.)..... 812
Alban Mimoun et Bensimon..... 805
Albaret (Anciens Établissements). 360
Alberge (E.)..... 851
Albette (J.)..... 436
Albert - Lefeuvre 247
Albertini (J.)..... 780
Albrespy..... 592
Alcan (F.)..... 292
Alet (E.)..... 1042
Alet (M.)..... 1042
Aleya el Amrouni. 862
Alexandre(Mme M.) 611
Alfonsi..... 808
Alibert (M.)..... 470
Algoud et Cie..... 582
Alla (Vve J.)..... 787
Allar (A.)..... 247
Allard (G.)... 291, 297
Allard (J.)..... 431
Allard, Rousseau et Cie..... 580
Alliance d'hygiène sociale..... 749
Alliot (E.)..... 671
Alloend - Bessand frères..... 579
Allouard (H.).... 247
Alquié..... 452
Aman-Jean (E.).. 205
Ambal (Vve)..... 436
Ameau (J.)..... 467
Ameur Si Zniben. 799
Amiel (M.)..... 463
Amilhac (L.)..... 797
Amiot (Vve)..... 502

Amman 820
Ammar ben el Athma 862
Amoretti (J.)..... 780
Amoriq (E.)..... 851
Amour frères. 504, 512
Amson (M.)..... 671
Anastaze (E.)..... 803
Ancelin..... 419
Ancel-Seitz..... 1070
Andigné (comte Jean d')..... 488
Andral (J.)..... 431
Andral (L.).. 641, 645
André.....488, 1068
André (A.)..... 551
Andrieu 489
Andrieu (J.). 641, 645
Andrieu (Vve).... 464
Anfrie et Cie..... 611
Anglade et Cie.... 462
Anglade et Debauge..... 327, 611
Angerville (d')..... 445
Anglivel (A.)..... 787
Aniodol (Sté)..... 760

Annales

— Coloniales..... 885
— Dermatologie.. 764
— diplomatiques et consulaires.. 885
— Instit. Pasteur. 764

Annuaires

— Cambodge..... 885
— Cochinchine... 885
— Didot-Bottin .. 291, 299
— Hygiène et salubrité 764
—Spécialités pharmaceutiques ... 764
Antoine (A.)..... 1071
Antony (Dr)..... 406
Anthès et Cie..... 568
Anthoine (L.).... 540
Appareillage électrique Grivolas. 331
Appert frères.... 571
Arambourg (P.).. 836
Arbout (J.)..... 742
Archambaut (A.). 552
Archives de laryngologie, d'ontologie 764
Archives médecine des enfants.... 764
Archives int. thérapeutiques et physiologiques.. 765
Ardail (A.)..... 266
Arène (E.)..... 780
Argelliès (commude d')..... 497
Arlen (L.) et Cie.. 522
Armand-Calliat... 659
Armand (L.)..... 713
Armand (Mme)... 1042
Armand (Vve P.). 496
Armengaud (C.), 641, 645
Armengaud (E.) et fils..... 641, 645
Armet de Lisle (E.) 628
Arnaud (A.). 463, 813
Arnaud (E.)..... 544
Arnavielhe (P.)... 563
Arnhiac-Rémy ... 495
Arnould..... 776
Arnoux-Mouillon.. 437
Art décoratif..... 291
Artozoul (J.)..... 406
Artus (C.)..... 375
Ascoli..... 910
Asie française (L.). 885
Asile St-Léonard. 749
Asseraf (A.)..... 898
Assire (L.)..... 892
Assistance enfants fleurs, plumes.. 681
Assistance maternelle de Plaisance..... 749

Associations

d'Assistance et de bienfaisance

— catholique de protection de jeunes filles.. 749
— emp., ouv., des ch. de f. français..... 706, 713
— française contre tuberculose .. 749
— Hygiène et Sécurité des travailleurs et ateliers..... 681
— Instituteurs de la jeunesse... 714
— Industriels de France contre les accidents du travail... 681
— Placement français 714
— Protection jeunes filles..... 713
— Valentin Haüy. 749

Commerciales

— agricole de la Tunisie..... 862
— générale automobile..... 347
— cotonnière coloniale . 573, 837, 874, 879
— laiteries des Charentes et du Poitou. 372, 700
— parisienne propriétaires appareils à vapeur 316

Instruction

— anciens élèves de l'Ecole Centrale A et M.. 185
— Anciens élèves de l'Ecole Su-

périeure de Commerce ... 185
— Anciens Elèves Institut Commercial..... 185
— Ecole commerciale Paris... 713
— Enseignement tech. commercial et industriel..... 186
— philotechnique Paris,186,681, 714
— philotechnique Saint-Denis. 186, 714
— polytechnique pour le développement de l'instruction populaire. 186, 681, 881
— de préparation service armes à cheval..... 920
— sténographique unitaire. 186, 714

Sociétés ouvrières de Production

— Avenir du bâtiment (L')..694
— Avenir (L') (glaces mécaniques)..... 692
— Banque coopérative..... 693
— Charpentiers de Paris..... 694
— Charp. réunis.. 694
— Comptabilité (La)..... 692
— Concorde (La). 696
— Corderie morlaisienne..... 693
— Couverture-plomberie.... 692
— Dentistes de France 694
— Espérance (L'). 695
— Ferblantiers... 694
— Fondeurs réunis..... 695
— Fraternelle (La) (peintres).... 693
— Fraternelle (La) (plâtriers)..... 692
— Galoche alréenne (La)..... 696
— Imprimerie moderne de musique..... 695
— Imp. nouvelle. 693
— Imprimeurs sur étoffes..... 693
— Industrie drapière..... 695
— Laborieuse (La) 693
— Lanterniers.... 691
— Lithographie parisienne.... 694
— Maçons et Ouvriers du bâtiment de Dun-Auron..... 692
— Menuiserie coopérative fédérale..... 692
— Menuisiers de Billancourt .. 694
— Menuisiers de Limoges..... 695
— Menuisiers et charpentiers (Paris)..... 692
— Men. (Rennes). 695
— Ouvriers instruments de précision 691
— Ouvriers limes. 693
— Ouvriers voitures réunis.... 691
— Photogravure moderne (La). 694
— Piqueurs Grès. 692
— Plombiers, couvreurs, zingueurs. (Seine) 692
— Replanisseurs de parquets.. 695
— Sculpteurs décorateurs 695
— Serruriers..... 696
— Tailleurs de pierre du Doubs 695
— Tapissiers..... 693
— Toulousaine (la) 693
— Travail (Le)... 694
— Union photographique franç^se 696
— Vaillante (La). 696
— Verrerie Albi.. 696
— Verrerie Vernes. 696
— Vignerons libres..... 694
Atelier-refuge de Rouen..... 750
Assorin et Cie.... 845
Assorin et Mariel. 849
Astier (P.)..... 628
Astorg (G.)..... 803
Atrux (A.)..... 614
Attias (A.)..... 805
Aubé (J.)..... 247
Aubert-Aubenque. 493
Aubert (F.)..... 279
Aubert (J.)..... 527
Aubian (J.)..... 837
Aubin père et fils. 403, 1078
Aublet (A.).. 205, 239
Auboin..... 484
Aubrouze (E.).... 403
Aubry..... 491
Aubry frères et Coanet 862
Aubry-Pachot (E.) 342
Auburtin (J.).... 205
Aucoc (A.)..... 659
Audinet et Buhan. 465
Audouard..... 599
Audy et Bonhoure 466
Auffray..... 437
Augé (N.) et Cie.. 628
Auger (A.)..... 492
Auger fils et Cie... 482

Auger frères..... 660
Augier (M.)..... 815
Augier frères..... 482
Aumeran (L.) et Caciotolo (J.).. 827
Aupée (O.)... 526, 527
Auque (Vve). 641, 645
Ausseur et Hipp. 400, 714
Austruy (C.)..... 428
Autigeon (Mme Ve). 910
Automobile - Club de France... 347
Auvray (P.)..... 527
Avenir de la Mutualité..... 741
Avenir du Tonkin. 885
Averseng (Ch.)... 611
Averseng fils..... 808
Avoy - Alaphilippe (Mme)..... 552
Avril (E.)..... 307
Avy (J.)..... 205
Awocato (C.) et fils 862
Axilette (A.)..... 239
Ayala et Cie..... 500
Aymard fils..... 504
Ayme (Vve J.)... 841
Azais (F.)..... 787
Azario (E.)..... 799
Azoulay (M.)..... 832

B

Bablot (G.)..... 437
Bac et ses fils..... 540
Bachelet (J.)..... 628
Bachelier (N.).... 787
Bachir ben Jokba ould Mohammed 837
Bachtarzi (A.).... 832
Bachtarzi (O.).... 832
Bacot..... 507
Badarous (A.) Privat (L.)..... 851
Badel (A.) et Charsagnade..... 671
Badens (J.)..... 851
Badin (A.) et fils, 573, 706, 743
Baeyens..... 552
Baëyens (L.)..... 1042
Baffier (J.)..... 279
Bagès..... 507
Bagués frères.... 544
Baignol et Farjon. 639
Bail (J.)..... 206
Baille-Lemaire et fils..... 338, 683
Baillet-Renon.... 437
Bailleul (Vve).... 820
Baillière (J.) et fils, 293
Baillon..... 460
Bailly (E.)..... 614
Bailly (G.) et Cie.. 611
Bailly (R.)....., 666
Baily (Mme)..... 239
Baivel (C.)... 526, 527
Bajac (A.)..... 360
Balaresque (H. et Cie)..... 466
Balay (G.) et Cie.. 586
Balès (M.) et Cie.. 422
Ballade (B.)..... 464
Ballan (C.)..... 460
Ballan (L.)..... 464
Ballande..... 467
Balmet (L.)..... 561
Baltet (C.)..... 390
Bannel..... 477
Bannier (E.)..... 422
Banni Mohammed ben Mebarek... 810
Banque de France. 744
Banque de l'Afrique occidentale française.. 874, 881
Banque populaire de Cannes..... 696
Banque populaire de Menton..... 696
Bany et Cie..... 592
Baptiste et Matte. 795
Baradat (A.)..... 895
Baranger fils..... 292
Barateau (J.).... 461
Barau (E.)..... 206
Barbarin (Dr). 760, 761
Barbaroux (E.)... 1042
Barbaud..... 819
Barbe (C.)..... 841
Barbe (J.)..... 477
Barbé et Nier.... 845
Barbery..... 533
Barbet..... 892
Barbet-Massin.... 307
Barbey (A.)..... 611
Barbier (A.)..... 851
Barbier (C.)..... 657
Barbier (G.)..... 419
Barbier frères.... 851
Barbier, Bénard et Turenne... 331, 342
Barbot (A.)..... 464
Barbotin (W.).... 266
Barbotteau (G.).. 1042
Barbou fils..... 363
Barbuat (de) et Le Reffait..... 450
Bardin..... 423
Bardin (L.)..... 544
Bardinet (les fils de P.)..... 505
Bardollet-Guéneau 445
Bardon (L.)..... 331
Bardot (E.)..... 327
Bardou (E.) et Cie. 655
Bardou frères. 641, 645
Bardou, Job et Pauilhac..... 655
Bardoux (R.).... 437
Bardoux-Keller et Pernin..... 837
Bardy..... 760
Bargas (A.)..... 1043
Barillot (L.)..... 206
Barkatz (R.)..... 810
Barnett et Elichagaray 482
Barnaud et Benéjam (R.)..... 815
Baroin-Monot.... 437
Baron (C.)..... 432
Barr l (J.)..... 375

Barral d'Estève.. 494
Barrat-Foulon.... 447
Barrau (T.)..... 247
Barre (J. de la)... 368
Barreïros (Mme B.) 611
Barrelier (B.).... 837
Barrère..... 760
Barrère (H.). 292, 305
Barrère (M.)..... 898
Barret, Anrès et Damiron..... 582
Barrez (C.)..... 571
Barrias..... 552
Barrias (E.)..... 247
Barroero..... 437
Barroin..... 602
Barrot (R.)..... 827
Bart (R.) et Cie... 588
Bartement (E.)... 437
Barthe (J.)..... 841
Barthe (Laurent). 841
Barthe (Louis)... 841
Barthe (M.)..... 841
Barthe (X.)..... 247
Barthélemy..... 347
Barthélemy (P.).. 459
Barthélemy et de Pourtalis 910
Barthet (J.)..... 799
Barthod (A.)..... 435
Bartholo (C.)..... 820
Bartholomé (A.).. 247
Bartissol..... 498
Bartoli..... 376
Barton (B.)..... 470
Barton et Guestier 466, 1066
Bary..... 505, 507
Bary (de).... 287, 499
Barye (A.)..... 248
Baschet (M.). 206, 239
Baschet (R.)..... 291
Bascourret..... 760
Basset (E.) et Cie. 592
Bassot fils (T.).... 437
Bastard (G.). 552, 1043
Bastardie (A.).... 380
Bastet (T.)..... 206
Bastide (R.). 642, 645
Bastide (A.) et fils 641, 645
Bastien (Vve).... 803
Bastien-Lepage (J.) 206
Bastos (J.)..... 655
Bataille (G.)..... 287
Bataille (Vve).... 819
Batiat..... 451
Battaglia..... 819
Battet et Malchior 297
Baube (E.)..... 628
Baubien (L.)..... 552
Bauchet et Sinigre 540
Baudet (A.)..... 612
Baudet-Donas· Cie 345
Baudouin, Kisler et Cie..... 1071
Baudriller (P.)... 487
Baudry (H.)..... 671
Baudry (P.)..... 206
Baudry et Cie.... 776
Baudry de Saunier..... 318, 347
Bauer..... 592
Baugier (F.)..... 799
Baugier (G.)..... 799
Baugier (J.)..... 799
Baugnies (J.)..... 206
Baulant (E.)..... 437
Baume et Parent. 877
Baumeister (Mme) 1043
Bauve (L.)..... 573
Bayle fils..... 419
Bazantay..... 488
Bazar de la Charité. 750
Bazard..... 186
Bazille (A.)..... 527
Bazin (A.)..... 591
Bazinet..... 507
Beal (G.)..... 1043
Beau (H.)..... 1053
Beauchamp (A. de) 787
Beaudet frères... 448
Beaujeu (C.)..... 606
Beaumatin (G.)... 467
Beaumorel (L. de) 526
Beaupré (E.)..... 360
Beauvais (A.) 206, 422
Becher (E.) 279, 552, 1043
Bechmann et Cie.. 1070
Bedoin (A.)..... 322
Bedoin (J.)..... 841
Beer (G.).... 599, 602
Begenne Lamotte. 316
Béghin..... 413
Béguin (Dr)..... 467
Béguine (L.)..... 248
Bel (J.)..... 533
Belaiche frères.... 862
Belayadi Saïd ben Mohammed 834
Belières, Duffourc et Noël..... 628
Belin (P.)..... 445
Belin frères.. 292, 305
Belkacem ben Sliman 819
Bellan (H.)..... 207
Bellanger - Adhémar (P.)..... 239
Bellanger et ses fils 588, 591
Belleau (D.). 499, 895
Bellegarde (C.)... 780
Bellemer (T.)..... 455
Bellemont (L.)... 207
Bellery-Desfontaines (H.)..... 207
Bellet (L.)..... 297
Belliard (C.)..... 464
Bellicard..... 452
Bellieni (H.). 306, 338
Bellière..... 533
Belloc (J.)..... 455
Bellom..... 746
Bellot (A.)..... 485
Bellot des Minières (Vve)..... 467
Belon (Vve A.)... 902
Belorgey (E.).... 437
Beltrand (J.)..... 266
Beltrand (M.).... 266
Bena et Cie et Union des prof. français de Sfax. 862
Ben Ali Cherif, Azib Ben Ali Cherif 815

Benaben (Mme)... 898
Bénard (G.).. 540, 802
Benattar (J.) et Cie 917
Benazet (A.)..... 455
Benda (G.) et frère. 562
Ben Daoud Abdelkader 837
Bender..... 453
Bender (F.).. 291, 297
Bénédictus (E.). 279, 552
Benedictus, Weill et Cie..... 588
Beneteau (J.).... 461
Bénex (A.)..... 399
Benguedir (A.)... 830
Benguigui et Montant..... 841
Benhacem Lakhdar ben Mohammed..... 834
Ben Harga Hocine 820
Benielli..... 376
Benjamin-Constant 207
Ben Halfate Raoutsi..... 841
Benkritly frères.. 849
Bennett (F.-W.).. 862
Benoiston (A.), Cie. 612
Benoit..... 760
Benoit-Boudet.... 795
Benoit-Lévy (E.). 292
Benoit-Lévy (G.). 706
Benoit et Lévy... 808
Ben Osman Mustapha..... 820
Benotmann Ali ben Seghir..... 813
Bensi Mohammed ben Ali..... 810
Bensimon (E.) et fils 835
Ben Smaia..... 805
Bentayou (Vve P.) 837
Ben Teboula Foudil..... 820
Ben Yaklef Ahmed. 820
Bequet (H.)..... 591
Béranger-Paquier. 437, 447
Bérard (J.)..... 791
Bérard (M.)..... 464
Bérard (P.)..... 364
Béraud (J.)..... 207
Béraud, Etienne et Cie..... 591
Béraud (J.) et Cie. 582
Bérault (E.)..... 892
Berber Mohammed Aghir 842
Berc (A.)..... 864
Berge (R.)..... 368
Bergeot (A.)..... 527
Bergeotte (L.).... 544
Berger (C.) et Cie. 573
Berger (G.)..... 470
Berger (J.)..... 375
Berger-Levrault et Cie..... 287
Berger-Sahler.... 1070
Bergeret (P.)..... 207
Bergeron (A.).... 534
Bergeron et Girodet..... 403
Bergey..... 477
Bergonzo (D.).... 864
Bergstrom (H.)... 606
Bergueman 505
Berlandier 803
Bernard..... 186, 666
Bernard (E.). 297, 881
Bernard (héritiers), 455, 477
Bernard (L.). 677, 714
Bernard (X.)..... 455
Bernard et Cie.... 540
Bernard-Cottet... 452
Bernard-Dumas .. 628
Bernard et Lopez. 837
Bernardiet (J.)... 447
Bernardet (P.)... 447
Bernardi..... 376
Bernardi (P.)..... 796
Bernardy (D.).... 797
Bernat (H.)..... 413
Bernault (B.).... 797
Bernays (E.)..... 881
Bermel-Bourette, 338, 390
Bernet (M.)..... 385
Bernheim frères.. 593
Bernier (A.-E.)... 862
Bernier (S.)..... 260
Bernom jeune.... 455
Bernot (V.)..... 785
Bernot (Ch.) et Cie. 400
Bernot et fils..... 423
Beroud (D.)..... 810
Berr (H.).... 291, 293
Berr (P. et R.).... 902
Berrot (A.)..... 445
Bert (L.)..... 473
Bertagna (D.).... 813
Bertaut-Blancard frères..... 629, 744
Bertauts-Couture . 475
Berteaud (M:).... 456
Berthaud frères.. 307
Berthe (M.)..... 1043
Berthelon frères.. 435
Berthelot (E.).... 612
Berthet..... 910
Berthin (L.)..... 642
Berthoumieu et fils 642, 645
Berthoumieu et Rabary.... 642, 645
Berthuin..... 186
Bertier (Ch.)..... 207
Bertin (C.)..... 456
Bertin (P.)..... 612
Bertin et Cie..... 309
Berton (A.)..... 207
Berton (H.)..... 837
Berton (P.)..... 207
Bertout et Got 599, 612
Bertram (A.)..... 207
Bertrand..... 507
Bertrand (A.) 385, 505, 803
Bertrand (E.) 490, 629
Bertrand (H.).... 582
Bertrand (L.) 6, 526, 527, 835
Bertrand (L.-V.).. 902
Bertrand et Cie... 416
Bertrand (H.), Cie. 466

Bertrand, Van Doren et Cie..... 582
Berville (P.)..... 639
Besançon (G.)..... 358
Besdel (E.)..... 544
Besnard (A.)..... 544
Besnard (C.). 248, 815
Besnard (P.). 208, 266
Besnard, Maris et Antoine 363
Besnart (A.)..... 540
Bessand (A.)..... 895
Bessand, Bigorne et Cie..... 599, 924
Besseault..... 417
Bessières frères... 506
Bessis (C.) 862
Bessis (I.) 863
Besson (G.).. 309, 780
Besson-Perrault (P.). 437, 785
Bessonnat et Cie 895, 924
Bethune (Cie de).. 534
Betton-Allard 488
Beurnel (P.). 861, 863
Beurnier (Dr).... 761
Beusnier (E.).... 390
Beuzeville 507
Beveraggi (B.)... 376
Beylot (C.)..... 475
Beytout et Cisterne 375
Bezanson (C.) et (G) 1070
Bezizna (G.)..... 820
Bian (L.) et Cie... 1070
Bianchetti..... 376

Bibliothèques

— d'Économie sociale..... 714
— Amis instruc. XIIIe Ar..... 714
Bichat (F.) et Cie. 499
Biche-Latour (T.) et fils..... 466
Bichon (J.)..... 459
Bichon et Legros-Bey..... 837
Bichot..... 910
Bichot (A.)..... 448
Bickert et fils.... 582
Bigaux (L) 544, 552, 1043
Bignet frères. 642, 645
Bigot (A.)... 552, 1045
Bigot (R.)..... 279
Biermé..... 675
Bijon (T.)..... 652
Billard-Billard (Ve) 450
Billard-Léchenault 450
Billaud Fillias et Cie 604
Billecart-Salmon.. 500
Billet-Petitjean (J.) 445
Billette (P.)..... 612
Billon (C.)..... 787
Billotte (R.). 208, 239
Binder-Mestro (Mme) 309
Binet (A.)... 208, 552
Binet fils et Cie... 501
Binet (V.)..... 239
Bineux (F.)..... 592
Biron (C.)..... 612
Biscaye (M.)..... 464
Bisquit-Dubouché et Cie..... 482
Bissanne (J.)..... 494
Bisset (P.)..... 505
Bitgeli-Buget (L.) 799
Bitoun (J.)..... 784
Biva (H.)..... 1045
Bizard..... 488
Bizerte (Cie du port de) 356
Bizouard (L.).... 437
Blanc 460
Blanc (D.)..... 821
Blanc (R.)..... 780
Blanc et Cie..... 593
Blanc et Reynaud 796
Blanchard (J.)... 248
Blanchard (R.)... 406
Blanchard et Cie.. 506
Blanche (J.)..... 208
Blanchet..... 505
Blanchet (E.) 428, 591
Blanchet (P.).... 459
Blanchi (A.) 313
Blanchisserie de Cambrai..... 373
Blanchisserie, Teinturerie de Thaon 683, 744, 1072
Blasini 376
Blay (H. de)..... 780
Blayac (J.)..... 791
Blazy (J.)..... 847
Bleton (A.)..... 742
Blevin (A.).. 526, 527
Bliault..... 706, 750
Bliault (E.)..... 544
Blic (H. de)..... 445
Blidi (Smail)..... 821
Blin et Blin..... 579
Bliss et Cie..... 322
Bloch (A.)..... 248
Bloch (J.)..... 666
Bloch (L.et E.) fils 416
Bloche (A.)..... 629
Blondat (M.). 248, 279
Blonde (J.-H.)... 428
Bluche..... 1068
Blum (A.)..... 660
Blum (Alice)..... 602
Blum frères..... 588
Boas (R.)..... 892
Boas, Rodrigues et Cie..... 347
Bobier (Dr)..... 761
Boccara père et fils, 858, 902
Bochirol..... 504
Bocquillon (L.)... 827
Bodin (E.)..... 492
Bodin (H.)..... 1045
Bogler (G.)..... 599
Boichard (C.).... 437
Boileau (T.)..... 612
Borlève (V.)..... 352
Boillot-Garnier ... 450
Boilvin..... 266
Boinet-Magnien... 437
Boireau (V:)..... 477
Bois (P.)..... 447
Boisnard (G.).... 813
Boisnaud (J.).... 485
Boissard - Rochefort..... 475
Boisseau (E.).... 248

Boisselier (A.).... 612
Boisset (L.)..... 791
Boisson..... 452
Boisson (F.) et Gerin..... 583
Boisson (L.) et Cie 612
Boiteau (L.) et Cie 482
Boiveaux-Latour (H.)..... 444
Boivert..... 504
Boivin (C.)..... 821
Boivin (V.)..... 657
Bompart (M.).... 208
Bon (Mlle H.).... 553
Bonbon (L.)..... 612
Boncour (Dr).... 761
Bon Droit (Le)... 885
Bondurand (J.)... 815
Bondurant (L.)... 815
Bonetti frères.... 629
Bong-Miu mines.. 534
Bonheur (M.). 208, 240
Bonifacy..... 906
Bonjean (Dr)..... 761
Bonjean (L.)..... 681
Bon Marché (Le). 684
Bonnaire 602
Bonnaire (P.).... 437
Bonnal (A.)..... 342
Bonnard..... 762
Bonnard (P.) et Verdier (L.).... 858
Bonnardel 356
Bonnat (L.)..... 208
Bonnaud (G.) 571, 629
Bonnaud (P.).... 1045
Bonnaud et Cornebois..... 863
Bonnaure (P.).... 452
Bonneau..... 506
Bonneau (M.).... 849
Bonnefons (C.)... 849
Bonnefous (C.)... 459
Bonnefous (G.)... 455
Bonnefoy (G.).... 368
Bonnefoy (M.).... 832
Bonnemains (F.) fils..... 799
Bonnes (G.)..... 497
Bonnet..... 506, 507
Bonnet (C.)..... 671
Bonnet (P.)..... 480
Bonnet frères.... 851
Bonnet (Vve P.).. 791
Bonnet et Cie (les petits-fils de C.) 583
Bonnier (L.). 260, 545
Bonnyaud frères.. 505
Bontems 677
Bonthoux (C.).... 830
Bonthoux (F.)... 830
Bonura (N.)..... 858
Bonvallet (L.), 280, 553, 1045
Bonvin..... 208
Bordage (E.)..... 604
Bord (G.).... 473, 475
Bordé (P.)..... 358
Bordeau (E.)..... 615
Bordeaux-Nectar. 761
Borderel (J.)..... 545
Borderel, Boyer et Cie..... 545
Bordes (E.)..... 209
Bordier (E.)..... 781
Boré (S.)..... 475
Borel (Ch.)..... 815
Borel frères..... 527
Borin (J.)..... 385
Bories (H.)..... 849
Borgeaud (A.).... 805
Borgeaud (J.).... 805
Borne..... 762
Bornet (C.)..... 534
Bory fils (M.)..... 497
Bosc (A.).... 642, 646
Boshamer (L.) et Cie..... 462
Bosnière (G.). 526, 527
Bossu et Wagner. 1045
Bossuot (L.)..... 840
Bottée (L.).. 276, 280
Bottentuit (G.)... 526
Bou Aouina..... 821
Bouchard (H.) 248, 1045
Bouchard aîné et fils..... 449
Bouchard (P.) et Cie 482
Bouchard père et fils..... 446
Bouchardeau (S.). 473
Bouché (A.)..... 209
Boucher..... 307
Boucher (A.)..... 248
Boucher (H.)..... 642
Boucher (L.)..... 280
Boucher, Mura et Cie 1070
Boucherie (J.).... 480
Boucheron, Radius et Cie..... 660
Bouchery (R.).... 423
Bouchet (G.)..... 845
Bouchet (J.) et Cie 482
Bouchéty (L.).... 629
Bouchon (A.). 422, 423
Bouchor (F.)..... 209
Bouclard (E.).... 209
Boucoiran (E.)... 496
Boudet (C.)..... 787
Boudet (V.)..... 563
Boudeville (R.)... 347
Boudin (L.)..... 209
Boudin et Bourné. 528
Boué..... 705
Bouffard (F.).... 475
Bouffier frères.... 583
Bougard (Dr).... 761
Bougenot (E. et L.) 902
Bouguereau (W.). 209
Bouhey (A.)..... 437
Bouisset (F.)..... 266
Bouisson..... 833
Bouix (L.)..... 545
Bouix (Th.) et fils. 1043
Boujol frères 821
Boulade (A.)..... 358
Boulakia (S.-C.).. 863
Bouland (Vve) et Flandin-Thoniel 800
Boulanger (E.)... 375
Boulanger père et fils..... 508
Boulard (A.)..... 267
Boulestin et Cie... 482
Boulinaud (A.)... 485
Boulinaud (C.)... 455
Bouniol..... 642, 645

Bouradi-Hebboul. 810
Bouradi Mohammed..... 810
Bouradi Mokhtar. 810
Bourbonnais. 504, 508
Bourcart et Cie... 573
Bourcier..... 488
Bourcier (C.). 540, 660
Bourcier frères. 505, 508
Bourdariès..... 642
Bourdariès (L.).. 645
Bourdeau (L.).... 629
Bourdeleau (P.) et Jousse..... 612
Bourdette (L.).... 491
Bourdillas (L.)... 455
Bourdon et Rasse. 613
Boureille..... 417
Bourgade (G.).... 852
Bourgain (E.) et Cie..... 541
Bourgeois..... 677
Bourgeois aîné... 639
Bourgeois (E.)... 209
Bourgeois (H.)... 827
Bourgeois (P.).... 309
Bourgeois « les fils de B. »..... 588
Bourgeot (G.) 553, 1045
Bourgest (G.).... 1043
Bourgey..... 665
Bourgoin (E.).... 553
Bourgouin (E.) 248, 280, 1045
Bourgouin (H.) et Cie..... 910
Bourguignon..... 186
Bournay..... 677
Bournay (A.).... 338
Bournick (J.).... 829
Bourran (de) frères et Cie..... 466
Bousquet (Dr).... 375
Boussin..... 541
Boutboul (J.).... 863
Boutelleau et Cie. 482
Boutet de Monvel (C.)..... 553
Bouthillier (G.) Briand et Cie... 482
Boutié (E.)..... 852
Boutigny (E.).... 209
Boutin..... 376
Boutin-Douaud... 642
Boutry..... 761
Bouty (F.)..... 629
Bouvaist (A.).... 522
Bouvet (H.)..... 209
Bouvier (A.)..... 528
Bouvier (L.)..... 437
Bouvier (V.)..... 902
Bouville (de)..... 406
Bouzanquet (U.). 496
Bouzar Ben Kouider..... 795
Bouzinac (H.).... 613
Bovet (B.)..... 821
Boverat..... 504
Boverie (E.)..... 249
Boyard..... 677
Boyer (H.).. 642, 645
Boyer (L.)..... 376
Boyer (P.) et Bert. 307
Boyon et Geyer.. 376
Boyveau et Chevillet..... 292
Brach et Blum... 588
Bracquemond (F.) 267, 280
Bradfort et Journal..... 588
Brahmia Mohammed..... 821
Braillon (C.)..... 599
Brame..... 796
Brancourt (E.)... 385
Brandon (R.)..... 545
Brandt (D.) et Cie. 591
Braquenié et Cie.. 566
Braquier (L.) 422
Brard-Cocary 504

Brasseries

— Algérienne 522
— Champigneulles 525
— Comète..... 522
— Espérance..... 522
— Georges..... 523
— Lion de Belfort. 523
— Malteries réun.. 523
— Méditerranée .. 523
— Meuse..... 523
— Montplaisir ... 524
— Moulineaux ... 523
— Nationale..... 523
— Nouvelle Gallia, 524, 525
— Pignoux-Bourges..... 523
— Réunies.. 524, 525
— Savigny-s-Orge. 524
— Tantonville ... 523
— Terre-Neuve... 523
— Van den Broeck 523
— Vaugirard..... 523
— xxe siècle..... 523
— Virolois..... 523
Brateau (J.)..... 280
Brault (A.)..... 568
Braunstein et Cie. 637, 655
Brazier (R.)..... 473
Bréard (M.)..... 485
Bréauté (A.)..... 210
Breganti (J.)..... 376
Bréger frères (A.). 287
Brehier et Cie.... 413
Breiussel-Maurel.. 642
Brémond (H.)..... 210
Brenier (H.)..... 906
Brenot (A.)..... 449
Brenot et Duronfosse..... 322
Bresson..... 505
Bret (P.)..... 494
Breton (H.)..... 591
Breton (J.)..... 210
Breton (L.)..... 534
Breton et Cie..... 637
Brette (A.)..... 842
Breval (Ch.)..... 1046
Brial (J.)..... 492
Brianchon..... 505
Briant..... 249
Bricard (J.) et C.. 669
Brière..... 508

Brière jeune..... 837
Briet..... 417
Brieussel (M.).... 646
Brihaye (M.)..... 613
Brincard (baronne) 488
Brindeau (de Jarny) (P.)..... 553
Brispot (H.)..... 210
Brissaud (J.)..... 475
Brissot..... 504
Britto (V.)..... 784
Broc (J.) fils..... 800
Brochard..... 874
Broche (L.)..... 805
Brodin (D.)..... 385
Broichot-Guillemard..... 437
Brossard (G.) jeune..... 613
Brosse frères..... 348
Brosse (de la) et Fouché..... 324
Brossier (P.)..... 660
Brosson (A.)..... 437
Brossy, Balouzet et Cie..... 586
Broussaud (E.) et Bonfils (A.).... 655
Brot (C.)..... 545
Browaeys (G.) et Cie..... 581
Browaeys de Geyter (E.) et fils.. 581
Brown (J.)..... 210
Bruant (G.)..... 395
Bruay (Cie de)... 534
Bruchant (H.)... 491
Brugerolle... 506, 508
Brugniot, Cros et Cie..... 683
Bruin et Guillemin. 561
Brun (L.) fils..... 613
Brunel (C.)..... 797
Brunet..... 432
Brunet (A.).. 527, 528
Brunet (J.).. 210, 659
Brunet (J.-L.)... 881
Brunet (V.)..... 791
Brunet fils..... 898
Brunet-Debaisnes (L.)..... 267
Brunet - Lecomte, Devay et Paule. 583
Brunier fils et Cie. 505
Brunon-Chauvet.. 507
Brussiau (A.)..... 863
Bruzzi..... 1043
Buchet..... 762
Buchet (C.) et Cie. 629, 761
Bucquet (M.)..... 310
Budin-Delasalle.. 423
Buffa (G.)..... 863
Buffard (L.)..... 784
Buffet (P.)..... 210
Bugniot (A.). 553, 1046
Bugnot..... 819
Bui-Quang-Chieu.. 910
Buisine (H.)..... 787
Buland (E.).. 210, 267

Bulletins

— Association cotonnière coloniale..... 885
— Chambre Commerce Saïgon. 885
— Chambre négociants-commissionnaires.... 885
— Comité de l'Asie française. 886
— Comité Expositions coloniales..... 886
— Commerce Calédonie et Hébrides..... 886
— Infirmières et gardes-malades..... 765
— Œuvre coloniale femmes. 886
— Renseignements coloniaux..... 886
— Société géographie commerciale de Paris. 886
— Société géographie Marseille. 886
— Société prophylaxie sanitaire 765
Bullot et Cornuel. 613
Bureau central météorologique.... 157
Bureau et Gasselin..... 541
Bureau placement gratuit..... 715
Bures (A.)..... 528
Bures aîné (E.)... 527
Burgasser (L.) et Theilmann..... 313
Burgeat fils..... 505
Burgel (S.)..... 863
Burget..... 497
Busson (Ch.)..... 210
Busson et Bertin.. 545
Buteau..... 505, 508
Buthion (F.)..... 805
Butler (V.)..... 592
Butruille et Cie... 523
Buy (J.)..... 451
Byla jeune, 376, 629, 762

C

Cabane (E.)..... 210
Cabanel (A.)..... 210
Cabanes (L.)..... 211
Cabassot (E.)..... 847
Cabassut (abbé)... 496
Cabrol (J.)..... 527
Cachoud (F.)..... 211
Cadolle (Vve H.).. 613
Cadot (C.)..... 431
Caen (H.) et frères. 593
Caffin (C.)..... 452
Cagniard (E.)..... 211
Cahen (A.)..... 545
Cahen (E.)..... 892
Cahet et Cie (J.)... 482
Cahuzac (E.)..... 852

Cahuzac (M.)..... 476
Caillat (E.)..... 432
Caillard 187
Cailleau (E.)..... 792
Cailliot (R.)..... 211
Cain (A.)..... 249

Caisse de crédit agricole.

Locales

— Arras..... 704
— Boulonnais.... 704
— Chartres 704
— Fleury..... 704
— Lespignan..... 704
— Lezignan..... 704
— Locales..... 704
— Maraussan 704
— Montreuil-s.-M. 704
— Saint-Omer.... 704

Régionales

— Beauce et Perche..... 701
— Beauvais..... 701
— Bourgogne et Fr.-Comté... 702
— Gers..... 702
— Gironde..... 702
— Haute-Loire... 702
— Haute-Marne.. 702
— Haute-Normandie..... 702
— Hautes -Pyrénées..... 702
— Lille..... 702
— Loir-et-Cher... 702
— Maine..... 703
— Midi..... 703
— Pas-de-Calais.. 703
— Pays d'Auge et Lieuvin..... 701
— Pyrénées-Orientales..... 703
— Régionales.... 701
— Roannaise..... 703
— Santerre..... 703
— Seine-et-Oise... 703
— Sud-Est..... 703
— Sud-Ouest 703

Caisse d'épargne et de prévoyance

— Nationale..... 746
— Paris..... 746
— Reims..... 746
— Rhône ... 706, 746
Caisse nationale de retraites pour la vieillesse 746
— mutuelle du Sud-Est..... 705
— de prévoyance de la Sté gén.. 715
Caizergues (A.) ... 852
Calédonie (La).... 886
Callot (J.)..... 849
Callot sœurs. 599, 602
Calmels. (A.)..... 837
Calmès frères. 643, 646
Calo (G.)..... 863
Calvat (F.)..... 821
Calvé (J.) . . 459, 470
Calvet et Cie..... 482
Calvet (G.)..... 553
Calvet (J.) et Cie,. 449, 466
Calvet (R.-J.).... 422
Calvet (Vve)..... 467
Cambier (P.) 613
Cambon (F.)..... 1044
Cambon (J.)..... 852
Cambon (L.)..... 852
Cambuzat-Roy.... 438
Campi..... 377
Campi (colonel)... 377
Campi frères..... 377
Campos (J.)..... 792
Camus..... 438
Camus (J.)..... 660
Camus frères..... 482
Camuset..... 438
Camy (E.)..... 497
Camy (F.)..... 792
Canalisation électrique..... 328
Canard (A.). 613, 682
Cance et fils et Cie. 331
Candau(A.etJ.-B.) 1057
Candeli..... 377
Candlot..... 342
Canœ Club de Fr. 920
Cantayré frères.... 643, 646
Cantegril (A.)..... 456
Cantier (A.)..... 781
Cantier (J.)..... 781
Cantier (P.)..... 821
Cantini (M.)..... 835
Capdemourlin (A.) 476
Capifali..... 377
Carabin (F.)..... 280
Carbillet (L.)..... 438
Carbonnel (A.).... 467
Carcassonne (H.).. 498
Carez (L.)..... 815
Caressa et Français..... 313
Carette (G.)..... 599
Carissimo (F. et H) 579
Carle-Dupont..... 267
Carles (E.)..... 494
Carles (L.)..... 380
Carlès (A.)..... 249
Carlhian frères.... 671
Caritoux..... 377
Carlier (E.)..... 249
Carlotti (M.)..... 377
Carlus (J.)..... 249
Carmichaël et Cie.. 707
Caro-Delvaille (H.) 211
Carolus-Duran (E.) 211
Caron (A.). 553, 1046
Caron (C.)..... 742
Caron (Mme)..... 898
Carot (H.)..... 281
Carpeaux (J.)..... 249
Carpentier (G.) 400 528
Carpentier (Mme). 240
Carpentier - Badel et Cie..... 287
Carrafang (P.).... 847
Carraud (L.-G.)... 422
Carré..... 593
Carré (J.)..... 456

Carré (R.)..... 432
Carré-Bonvallet(R) 479
Carré fils (G. et E.) 499
Carrega et Santini. 377
Carrier - Belleuse (P.)..... 553
Carrier de Lantsheere (L.)..... 881
Carrière (E.), 211, 267, 281
Carriès (J.)..... 249
Carron de la Carrière (Dr)..... 772
Carry (O.)..... 666
Carsolle (G.)..... 461
Cartaud (F.)..... 456
Cartegnies frères.. 528
Carteret (L.)..... 292
Carton (Dr)..... 863
Cartoucherie française..... 403
Caruelle (G.)..... 360
Casabianca (J.)... 377
Casse fils, (L.) Casse et Laureau... 613
Castagnou (J.)..... 428
Castaing (P.)..... 456
Castaigne (E.)..... 485
Castay (O.)..... 490
Castéja (E.). 459, 470
Castelain (G.)..... 528
Castel et Julia 643. 646
Castillon du Perron 485
Catelin (L.)..... 401
Cathala (D.-L.)... 456
Cathalau(C.) et fils, 643, 646
Cathalo et Cie 643, 646
Cathelin (Dr)..... 761
Catteau (G.)..... 581
Catteau (L.), Hassbroucq fils..... 576
Cauchois (E.)..... 211
Caullet et Cie..... 423
Caumeil frères..... 815
Cauquil..... 1057
Causse (A.)..... 810
Caussel (L.)..... 497
Cave de Gaillac... 700
Caves syndicales.. 438
Cavrois-Mahieu... 580
Cayatte (l'Abbé). 385
Cayeux et Le Clerc, 395, 398
Cayla (Dr.)..... 459
Cayron (J.)..... 211
Cazalet et fils, 462, 683
Cazalis (Mme H.).. 1046
Cazalis et Prats 506, 508
Cazanove (Ch. de). 501
Cazaux (Dr.)..... 762
Cazaubon (J.)..... 835
Cazeaux-Cazalet.. 460
Cazeaux (E.) 464
Cazenave (F.) 842
Cazeneuve (D.)..... 833
Cazin (Dr)..... 762
Cazin (J.). 211, 250 281,. 1075
Cazin (M.).. 249, 281
Centi fils..... 821
Céragioli (F.)..... 830
Cercle amicitia.... 715
Cercle de la Librairie..... 293
Cère et Cie..... 531
Cerf (H.) et Brunswick..... 613
Cès frères..... 432
Cesari (J.)..... 882
Cesbron..... 874
Cesbron (A.)..... 212
Cesbron (Ch.)..... 1046
Cézard (A.)..... 906
Chabbal (M. et Cie) 643
Chabaneau (Vve). 467
Chabas (P.)..... 212
Chabert (P.)..... 423
Chable (A.).. 527, 528
Chadli - Belkassen. 863
Chaffanjon et Cie.. 911
Chaffard (P.) et Cie 864
Chagnaud..... 467
Chagné et Cie..... 1070
Chagneaud (L.)... 345
Chagué-Hertzog... 1068
Chaigneau (J.) et Cie..... 462
Chaignet (J.)..... 438
Chaillot (G.)..... 463
Chaix-d'Est-Ange. 470
Chaize frères..... 586
Châligne et Demazy..... 568
Challamel..... 891
Chalons (J.)..... 804
Chaloupin(V.)etCie 482
Chamard-Perreau. 438
Chambarlhac..... 352
Chamberlin..... 308
Chambon (L.) 637, 655
Chamonard (J.-B.) 452
Chamor-Garnier... 438
Champagnac..... 508
Champagne et Cie. 835
Champesme (A.).. 318
Chambre des Houillères du Nord et du Pas-de-Calais 534

Chambres de Commerce

— Ajaccio .. 377, 918
— Alençon 187
— Bastia . . 377, 918
— Boulogne -sur - Mer. 918
— Calais..... 918
— Cambrai..... 918
— Dieppe..... 918
— Dunkerque.... 918
— Fécamp..... 918
— Havre..... 919
— Honfleur..... 919
— Lyon..... 583
— Marseille..... 919
— Nantes..... 919
— Paris 187, 919
— Rivierra (La).. 772
— Rochelle (La) . 919
— Rouen..... 919
— Saint - Etienne, 403, 919
Chambre consultative mixte de commerce et d'Agriculture de l'Annam..... 906

Chambres syndicales.
— Bijouterie fantaisie..... 187
— Bijouterie, Joaillerie, Orfèvrerie..... 187
— Carrossiers, Industries construction des voitures..... 188
— Editeurs d'annuaires..... 292
Entrepreneurs
— Charpente..... 188
— Couverture, de plomberie.... 187
— Maçonnerie.... 188
— Menuiserie et parquets..... 187
— Serrurerie et construction fer..... 188
— Fabricants de peignes..... 671
— Fab. et nég. de photographie. 307
— Fantaisiemodes 188
— Matériel de guerre et construction navale..... 324
— Papier, industries le transformant..... 188
— Passementerie . 592
— Photographie et applications.. 308
— Publicité..... 287
— Tabacs, industries similaires 655
— Tapissiers décorateurs..... 188
Chandon et Cie.... 499
Chandon de Briaille 364
Chanel (Cl.)..... 895
Chanel et Cie 604, 924
Changenet-Groffier 438
Chanoix (C.)..... 830
Chanron (P.)..... 451
Chanson frères et fils..... 449
Chantecaille et Cie. 456
Chanudet (Vve)... 407
Chanut (Dr E.).... 438
Chaouch Chabana. 811
Chapal fr. et Cie... 604
Chapel (V.)..... 438
Chaperon..... 476
Chaperon (A.).... 313
Chapeyron (A.)... 380
Chapin et Cie..... 502
Chaplet (E.)..... 281
Chaplin (A.)..... 212
Chaplin (Ch.)..... 212
Chappaz et Cie.... 506
Chappellier (E.) .. 637
Chappuy (G.) 571
Chapu (H.)..... 250
Charabot (E.) 188, 629
Charbonneau et Lehou..... 502
Charbonneaux et Cie..... 327
Chardin (A.)..... 386
Chardon..... 188
Chargueraud (N.) 661
Charité maternelle 750
Charles (J.)..... 287
Charles-Lavauzelle (H.). 288, 292, 297
Charmetant (C.).. 864
Charmolue (A.)... 470
Charmolue (L.).. 471
Charnay (A.). 212, 240
Charnelet..... 376
Charpentier (A.) 250, 276, 281, 815
Charpentier (F.).. 250
Charpentier (H.).. 479
Charpin (A.)..... 212
Charrier (G.)..... 480
Charrière (Mme)... 895
Charton fils (C.)... 449
Charvet (E.)..... 614
Chassaigne (comte de la)..... 475
Chassaing et Cie .. 416
Chassant (M.).... 494
Chasseriau (T.)... 212
Chastenet frères.. 506
Chateau (Dr)..... 761
Château frères.... 335
Chatel..... 1068
Chatel (E.)..... 902
Chatel-Megnin ... 1068
Châtel Tassinari et Cie..... 583
Chatelain..... 762
Chatelain (J.-L.).. 761
Chateleine frères. 506, 508
Chatelet (J.)..... 401
Chatelier frères... 480
Chatelier (X.).... 480
Chatenay (A.).... 395
Châtillon (E.).... 541
Châtillon (V.) fils et Cie..... 581
Chatin (Dr)..... 762
Chatroux (P.).... 804
Chaubet (J.)..... 898
Chauchet-Guillère (Mme)..... 1046
Chauchet-Guillevi (Mme C.)..... 212
Chaudron frères .. 432
Chaumet (J.)..... 895
Chaumette (G.).... 473
Chaumière (la).... 707
Chaumonot et Cie. 614
Chaussepied (A.).. 503
Chauveau..... 499
Chauveau (C.) et Cie..... 417
Chauvel (T.)..... 267
Chauvet (C.)..... 499
Chauvet (L.)..... 545
Chauvet (L.) et Cie 614
Chauvet et Cie.... 309
Chauvin (A.)..... 677
Chauvin (H.)..... 637
Chauvin et Arnoux 335
Chaux (F.)..... 403
Chavane (L.)..... 541
Chavannes(Vve M) 816
Chavanette. (J.).. 497

Chavanette (L.)... 498
Chavent père et fils 583
Chebat (les fils de J.) 805
Chedanne (G.)..... 260
Cheffer (H.)..... 267
Cheignon 488
Cheik ben M'Nacer Abdelmajed ben Kahled..... 830
Cheminais (G.) et Cie..... 545

Chemins de fer

— Bone-Guelma.. 861
— Ceinture de Paris 352
— Côte d'Ivoire.. 877
— Dahomey 877
— Dakar - Saint - Louis..... 877
— Électrique souterrain N-S.... 352
— Est 353
— Etat.... 352 779
— Guinée..... 877
— Haut -Sénégal - Niger..... 877
— Midi..... 353
— Nord..... 353
— P.-L.-M.. 353, 779
— Paris à Orléans. 353
— Sud de la France 353
— Thies à Kayes.. 877
Chemla (J.)..... 864
Chenouf et Bessy. 586
Chenue (P.)..... 401
Cherblanc..... 506
Cherel frères.... 1065
Cherpé (M.)..... 451
Chesnard de Sorbay (G.)..... 804
Chevaleau (A.)... 593
Chevalié fils..... 545
Chevalier (C.).... 288
Chevalier (E.), 212, 428, 464
Chevalier (H.) 352 902
Chevalier (L.).... 811
Chevalier (O.).... 835
Chevallier-Appert. 419
Chevallier (E.).... 1068
Chevassier (P.)... 464
Chevillon (P.).... 438
Chevrier (G.)..... 630
Chevron (M.) 591, 903
Cheymol (H.).... 821
Chiarelli (A.)..... 827
Chichet (J.)..... 498
Chicoineau (M.).. 643
Chifflot (J.)..... 260
Chigot (E.)..... 212
Chiris 652
Chobert (L.)..... 404
Chocon (L.)..... 798
Chollet (E.)..... 829
Chollet (P.)..... 829
Chollet, neveu et Cie..... 643
Chonion (C.)..... 435
Chopard frères... 523
Choquenot (J.)... 438
Chotin (G.) 924
Chouanard (E.)... 322
Chouillou (A.).... 816
Choulak Ahmed.. 816
Choumara 677
Chouvet (Vve) et fils..... 398
Chrétien (R.).... 212
Christophe et Cie. 659, 744
Chrysanthèmes (Les) Tokio.... 627
Cibot..... 911
Cillard (A.-D.)... 675
Cinto (Vve)..... 468
Circonscription forestière de la Cochinchine..... 906
Ciret et Cie..... 924
Citoyen (Le)..... 886
Citroen et Cie.... 327
Civet-Pommier et Cie..... 534
Clacquesin... 506, 508
Clady (J.) 847
Clair (M.)..... 563
Clair frères..... 404
Clairet (F.)..... 267
Clairefond (J.)... 850
Clariond frères... 792
Clapin (J.)..... 614
Claude (A.)..... 1068
Claude (E.)..... 213
Claude (G.)..... 213
Claudon (G.)..... 456
Claudon (H.)..... 479
Claveau (R.)..... 487
Clavel et Carltoux. 377
Claverie (A.)..... 471
Clauzel (R.)..... 456
Clébaut (H.)..... 852
Clément (A.)..... 386
Clément (D.)..... 637
Clerc..... 677
Clerc (E.)..... 850
Clerc (F.)..... 903
Clerc et Cumin... 507
Clerc-Renaud.... 508
Clerget (E.)..... 438
Clerget-Durand... 438
Clermont(de) et Cie 614
Clerquin-Remy... 523
Clément et Cie (J.) 806
Cliquot-Ponsardin (Vve)..... 501
Clolus (E.) 492
Clot (A.)..... 787
Clouet (P.)..... 821
Club athlétique de la Société générale..... 715, 920
Club des pêcheurs parisiens..... 407
Cochery 417
Cochet (G.)..... 842
Cocheteux (F. et E.) 523
Coelier (E.).. 433, 528
Cognacq (E.). 600, 614
Coguenhem et Cie. 603
Cohen-Alba (B.).. 546
Cohen (I.) et fils .. 864
Coignet (E.)..... 342
Coignet (L.)..... 657
Coignet et Cie.... 630

Coin du feu..... 707
Coin de Terre et le Foyer..... 707
Cointreau... 507, 508
Coiquil et Cay.... 593
Coissieux (Vve)... 438
Colbe (A.)..... 1071
Colcombet (F.) et Cie..... 586
Colcombet frères. 438
Colin (G.)..... 213
Colin (P.).... 213, 268
Colin et Cie..... 507
Colin fils, frères et Cie..... 462
Coll..... 498
Collantier (G.-F.). 342
Collas (L.)..... 435
Colle (A.)..... 260

Collectivités

— assurances contre la grêle... 747
— Assurances contre les accidents agricoles..... 747
— Petits propriétaires français de M'rira.... 864
— Primeurs d'Oran..... 836
Syndicat cotonnier de l'Est..... 574

Collèges

— Chalon-s-Sâone 178
— de France..... 1075
— Rollin..... 176
Collet (A.)..... 353
Collet-Pintiaux... 512
Collette..... 513
Collette (P.)..... 630
Collin (A.)..... 260
Collin (L.)..... 447
Collin (R.)... 213, 240
Collin et Bourisset, 447, 453
Collomb (F.)..... 830
Collot..... 450
Collot (C.)..... 338
Collot (M.)..... 615
Colon (Le)..... 886
Colonial (Le)..... 886
Colonie agricole de Mettray..... 750
Colonisation française (La).. 882, 886
Colonna (L.)..... 377
Comar (F.) et fils et Cie..... 630
Combe (A.) et fils et Cie..... 643
Combeau (P.).... 485
Combel (U.)..... 850
Combes (L.)..... 821
Combes (P.)..... 792
Comerre (L.)..... 213
Comère-Caille..... 468
Comes..... 498

Comices agricoles

— Aribs..... 780
— Batna..... 809
— Bône..... 812
— Boufarik..... 784
— Bougie..... 815
— Guelma..... 820
— Koléa..... 786
— Marengo..... 787
— Médéa..... 791
— Miliania..... 795
— Mitidja..... 785
— Mouzaïaville... 795
— Orléansville... 797
— Philippeville... 827
— Sahel..... 797
— Sétif..... 828
— Souk-Ahras... 830
— Tizi-Ouzou.... 799

Comités

— Armateurs.... 297
— Cie d'assurances vie..... 747
— Congrès d'assistance..... 751
— Congrès coloniaux..... 882
— Défense des enfants..... 750
— Études et de patronage pour les marins-pêcheurs. ..407, 750
— Expédition arctique..... 407
— Habitations à bon marché.. 707
— Havrais défense enfants..... 750
— Hivernage de Tunis..... 858
— Houillères.. 535, 707
— Marseillais défense des enfants..... 751
— Mines fer Meurthe-et-Moselle 535
— Mutualité coloniale.... 725, 882
— Propagande de l'Afrique oc. 874 882
— Société d'aveugles..... 750
— Sociétés secours Rhône..... 725
— Soupe populaire 751
— Travaux historiques et scientifiques..... 157
Commission de recherches de la vie économique de la Révolution 160

Communes

— Barika..... 811
— Berroughia.... 792
— Chellala..... 792
— Montségur.... 380
— Recherenches.. 380
— Tautavel..... 494

Compagnies
— Anglaises 747
— d'Assurances générales 683
— Assurances sur la vie..... 747
— Asturienne des mines 865
— Canal de Suez, 305, 356, 683
— Charbons pour électricité ... 329
— Clous « Au Soleil » 563, 675
— Compteurs et Matériel d'usines à gaz... 320, 331, 335
— Congo occidental..... 904
— Docks et Entrepôts Marseille 744
— Eaux minérales la Bourboule. 531
— des Eaux thermales de Korbous 858
— Electro-Chimie de Bozel..... 329
— Établissement thermal Vichy 531
— Forges de Chatillon, Commentry et Neuves-Maisons.. 325
— Forges de la Marine et Homécourt 325
— Forestière Tonkin..... 911
— Genevoise de Sétif 829
— Laits purs..... 372
— Matériel de chemin de fer... 877
— Minerais de Liège..... 865
— Minerais Mokta-el-Hadid. 537, 864
— Mines d'Aïn-Barrar..... 813
— Minière tunisienne..... 865
— Mokta-el-Hadid 865
— Perles électriques Weissmann 331
— Phosphates de Bordj-Redir . 834
— Phosphates de Dyr..... 865
— Phosphates et du chemin de fer de Gafsa.. 865
— Salins du Midi 449
— Sucrière de Monchy-Lagache . 423
— Transatlantique 779
— Travaux d'éclairage et de force . 332
— Tréfileries du Havre..... 333
Compoint (G.)..... 393
Comptoir bimbeloterie 678
Comptoir kabylie. 816
Comptoir de Longwy..... 541
Conard (L.)..... 299
Conard (R.)..... 530
Congrès des œuvres féminines 1900 715

Confédérations
— Argelès-sur-Mer 498
— Corneilha 498
— Maille 498
— Malègue 498
— Vignerons..... 494
Confuron-Bornot.. 438
Conquy (G.)..... 838
Conquy (P.)..... 833
Conseil femmes fr. 715, 751
Conservateur (Le). 684
Conservatoire arts et métiers..... 189
Considère, Pelnard et Lossier..... 343
Constan 189
Constans (A.)..... 800
Constant-Bernard (F.)..... 546
Constantin (P.)... 456
Contard (L.)..... 816
Conte (J.)..... 348
Conte (L.)..... 456
Controise (la)..... 420
Conza (A.)..... 637
Coppier (A.)..... 268
Coquet fils..... 313
Corbeil 776
Corbière (M.)..... 476
Corby (T.)... 604, 924
Cordier..... 417
Cordier (H.). 250, 553
Cordier (H.) et fils. 615
Cordonnier (A.).. 250
Corman-Vandame (Vve)..... 524
Cornéliens (Les).. 715
Cornette (H.)..... 672
Cornil (G.)..... 546
Cornillac et Trézel. 513
Cornille frères. 566, 1055
Corpet-Louvet.... 877
Corot (C.)..... 268
Corot (J.)..... 213
Cortès (L.)..... 792
Cortolezzis (F.)... 546
Cortolezzis..... 1067
Coryn (J.)..... 563
Cosman et Cie.... 850
Coste..... 762
Coste (E.)..... 781
Coste (L.)..... 1046
Coste (M.)..... 380
Coste (de)..... 468
Coste - Chenot et Sordet..... 450
Costeau (G.)..... 214
Cotillon (B.)..... 428
Cotillon et Cie.... 433
Cottereau (A.)... 313
Cottet (C.).. 213 1076
Cotti (J.)..... 822

Cotture (L.)..... 456
Couadon (P.).... 308
Couanon (G.).... 364
Couderc 865
Coudurier, Fructus et Descher..... 583
Coudyser (J.) 554, 1044, 1047
Couelle (J.)..... 899
Couffignal Doat.. 1046
Couillard (L.).... 528
Couillaut (C.).... 438
Coule (C.)..... 431
Coulon (A.)..... 903
Coulon et Cie..... 513
Coulon frères..... 513
Coulouma (L.)... 490
Coulomb (Mathieu) 813
Couperot (A.).... 438
Couperot (P.).... 439
Courant (M.). 213, 240
Courant-Sahler ... 1070
Courbet (G.)..... 214
Courcelles (Mme de) 1046
Courreaux-Thévenot..... 439

Courrier

— Extrême-Orient 886
— Guadeloupe ... 886
— Haïphong..... 886
— Saïgonais 886
Cours dentellier.. 189
Cours de perfectionnement 189
Courselles-Dumont 1076
214
Courteix (F.)..... 610
Courtois (A.)..... 616
Courtois (G.)..... 214
Cousin 189
Cousin frères. 407, 576
Cousin et Cie..... 353
Cousin-Devos..... 630
Coustu (A.)..... 845
Coutanceaux et Cie 482
Coutheillas (H.).. 250
Coutière (H.)..... 407
Couturat (E.).... 431
Couture (M.)..... 310
Couturieux (C.).. 381
Couty (E.)... 554, 1044
Couvert (J.)..... 803
Coze (I.)..... 912
Cozette (P.)..... 407
Crank (A.)..... 268
Crassier (E.)..... 524
Crèche de la Bastide, 751
Crémont-Mouquet. 508, 513
Crepelle-Fontaine. 413
Crepey (Vve)..... 439
Crépin (S.)..... 240
Crépin-Leblond... 297
Crespo (R.)..... 852
Crété (E.)..... 288
Crété et Cie..... 865
Crevost (Ch.)..... 907
Cribier (H.)..... 574
Criqui (J.)..... 800
Cristal (A.)..... 487
Crochard 417
Croibier et fils.... 395
Croix-Blanche.... 752
Croix-Marie (P.), 554, 1046
Croisat (Camille). 613
Croisé (Vve L.)... 800
Croiset (B.-L.)... 482
Croizier (E.)..... 616
Cros (J.)..... 816
Cros (Dr)..... 847
Cross..... 819
Croux et fils..... 394
Crozals (C. de).... 494
Crozals frères et fils 845
Crozet 447
Crozet (J.)..... 838
Crozet frères..... 513
Cruchon (P.)..... 829
Cruse (F.)..... 471
Cruse et fils frères. 466
Cruse (Vve E.) ... 471
Crusseret..... 439
Cruyen (M.)..... 563
Cunha (A. Da) ... 310
Cunliffe-Dobson et Cie..... 466
Cunéo d'Ornano (D) 377
Curlier, Courvoisier et Cie..... 482
Cury fils (J.)..... 348
Cusenier et Cie... 508
Cusenier fils aîné et Cie (E.)..... 482
Cussac (J.).. 297, 299
Cusson (G. et A.) frères et Cie.... 413
Cuvillier (A.) et (F.) Moreau.... 433
Cuyon et Fèvre... 509
Cuzin (H.)..... 1047

D

Daboussy (F.).... 784
Daburon frères... 419
Dagnan-Bouveret (P.)..... 214
Dagry (A.)..... 407
Dahan (I.)..... 845
Daillion (H.)..... 250
Dailloux (A.)..... 452
Daisay (Mme)..... 1047
Dalché de Desplanels..... 474
Dalou (J.)..... 250
Dameron..... 214
Dammouse (A.), 281, 554
Damon et Colin... 1054
Damoy (J.)..... 419
Damoye (P.)..... 214
Dampt (J.). 250, 281
Dancy (R.)..... 477
Dandrieux..... 678
Danel (L.)..... 288
Dangereux (A.).. 308
Danglade (L.) et fils..... 462
Daniaud (L.)..... 456
Daniel (J.)..... 614
Daniel-Lesueur... 715
Daninos (A.)..... 865
Dao-Huong-Mai... 911
Darche..... 417

Dard (L.) . 322, 361
Darien (H.)..... 214
Darley (E.)..... 361
Darne (R.)..... 404
Darras (A.).. 333 564
Darras (L.) et Cie. 630
Darriex (X.)..... 847
Darses (Dr)..... 372
Daubigny (Ch.)... 214
Dauchez (A.)..... 215
Daudier et Cie..... 423
Daumier (H.)..... 268
Dauphin (E.)..... 215
Dauvergne.. 508, 781
Dauzat (L.) 643, 646
Dauzats (A.)..... 215
Dauze (P.)..... 293
Daval..... 377
Daviaud (B.)..... 464
David (J.-B.)..... 586
David (P.)..... 865
David (S.) . 489, 554 1047
David frères. 593, 595
David d'Angers, (P.)..... 251
David et Maigret 574, 595, 1070
David-Millet..... 215
Davids (Mme)..... 240
Dawant (A.)..... 215
Daydé et Pillé.... 345
Dazin-Motte fils... 580
Debain (A.)..... 657
Debaix frères..... 439
Debans (Vve)..... 477
Debat-Ponsan (B.) 215
Debierre (L.)..... 528
Debouchaud et Cie 637
Debray (L.)..... 638
Debrie (E.)..... 1057
Debrise frères 508, 513
Decamps 678
Decamps (A.)..... 215
Decauville (P.)... 343
De Chanay (F.)... 815
Dechavanne frères 508, 513
Déchenaud (A.)... 215
Decisy (E.)..... 268
Declercq frères.... 581
Decœur (E.). 282, 554
De Conink..... 1072
Decorchemont (F.) 282, 554
Decorchemont (Mlle H.) 1047
Decôte (G.)..... 215
Decré (J.)..... 528
Decroze..... 428
Défenseurs de Paris 715
Defert (L.)..... 433
Defforey (H.)..... 433
Defours (A.)..... 811
Defretin (E.)..... 576
De Ganay (comte A.) 828
Deglane (H.)..... 260
Deglos (G.)..... 630
Degoul (J.)..... 830
Degrave..... 497
Degrond (J.)..... 796
Degrond et Humblot..... 796
Dehesdin et fils... 616
Dejean (J.)..... 475
Dejean (L.)..... 251
Dejoux..... 447
De Laage et Cie... 482
Delaage (P.) et Cie, 454, 462
Delachanal (L.)... 675
Delachaux (L.).... 215
Delacoste (A.).... 806
Delacoste frères... 845
Delacroix (E.).... 215
Delacroix-Garnier (P.)..... 216
Delafarge (R.).... 494
Delafon..... 762
Delafon (P.)..... 329
Delagrave (C.) 293, 305
Delaherche (A.)... 282
Delahogue frères.. 858
Delair..... 766
Delaître (P.)..... 353
Delalain frères 293, 299
Delalonde (M.) 528, 530
Delamé (A.)..... 528
Delance (P.)..... 216
Delanerie (C.)..... 314
Delaplane (P.)..... 293
Delaplanche (E.).. 251
Delarbre (P.)..... 530
Delarue (R.-H.).. 865
Delangère et Clayette..... 348
Delaunay (A.)..... 786
Delaunay (E.)..... 456
Delaunay (J.)..... 216
Delaunau (R.)..... 487
Delbeck et Cie..... 501
Delché (P.)..... 456
Delcoux et Richard 429
Delépine-Barrois.. 666
Delescluze (Mlle M.) 1047
Delétoile 485
Delfolie (H.)..... 386
Delgueil (Dr)..... 468
Delhorme (L.)..... 404
Delignon 911
Delignon (L.)..... 903
Delion (A.)..... 616
Delizy et Doisteau. 513
Delmas..... 189
Delmas (E.)..... 564
Delmas (G.). 288, 297
Delmas frères..... 407
Delmotte (A.)..... 616
Delonca (J.)..... 847
Delor (A.)..... 471
Delor (A.) et Cie... 462
Delore (Dr)..... 452
Delort (Ch.)..... 216
Delot (E.) 616
Delouche (J.)..... 630
Deloupy (A.)..... 838
Debrieu..... 833
Debrieu (L.)..... 850
Delsal et Lejeune.. 588
Delsol..... 468
Delvaux..... 513
Demachy (C.)..... 578
Demachy (R.)..... 310
Demagnez (E.)... 433
Demange (V.)..... 911

Demange de Subligny (G.)..... 786
Demangeat (L.), 792, 803
Demaré (V.)..... 661
Demaret (J.)..... 616
Demaria frères.... 310
Demarigny (Vve). 316
Démocratie (La)... 887
Demole (P.)..... 454
Demont (Mme).... 216
Demont - Breton (V.)..... 216
Demory 524
Demoulin..... 309
Denaiffe..... 390
Denain et Anzin Société Anony. 535
Dendah Amor ben Ali..... 811
Denis (J.)..... 461
Denis (M.)..... 216
Denis (M.) et fils .. 616
Denis (J.) Mounié (H.) et Cie..... 482
Denmann et Cie (J.)..... 455
Denuzière..... 513
Depagneux (A.), 435, 454
Dépêche coloniale (La)..... 887
Dépêche coloniale illustrée (La)... 887
Dépêche de Madagascar (La)..... 887
Dépêche maro - caine (La)..... 887
Dépêche tunisienne (La)..... 859
Dépensier..... 766
Depinoix (C.)..... 899
Dequen (H) 578
Deraisme (Ad. et Ed.) 338
Derbecq..... 381
Derobert et Fiard. 911
Deros (P.)..... 845
Deroy (.H) 338
Derreumaux frères et Cie..... 581
Derudder..... 1067
Dervillé et Cie..... 856
Dervillez (C.)..... 630
Desarbres (L.)..... 786
Desbarres et Gentil 439
Desbats (J.)..... 816
Desbois (J.). 251, 282
Desbois (L.)..... 308
Desbonnet 924
Desca (E.)..... 251
Deschamps (L.)... 276
Deschamps frères. 630
Deschepper et Cie. 581
Descours (H.)..... 586
Desdour Ali ben Hachemi..... 811
Desgorges 776
Desgrandchamps.. 905
Deshayes (L.)..... 433
Deshayes (P.)..... 431
Deshoulières-Jager 568
Désiré-Lucas (L.).. 216
Deslauriers (H.).. 616
Desma (Mlle M.)... 554, 1047
Desmarquest (J.). 452
Desmoulins (F.)... 268
Desnoyers, 189, 381 776
Desouches, David et Cie..... 353
Despaux (E.)..... 788
Despiau (C.)..... 251
Desplagnes..... 874
Desplanche (A.)... 781
Despradelle (C.)... 261
Despréaux jeune et fils..... 407, 616
Després (A.)..... 528
Despret (G.)..... 571
Desprez (E.)..... 439
Despujol fils et Picq..... 466
Despujols (H.)..... 464
Desrotour (Mme).. 386
Dessalle et fils.... 454
Dessaux (G.)..... 423
Desse (G.)..... 459
Desselas (J. et fils) 643
Destombes (A.)... 336, 339
Desumeur (J.)..... 903
Desumeur et Cie... 899
Desvallières (G.), 216, 240
Desvalières (Mlle S.)..... 554
Detaille (E.)..... 216
Dété (E.)..... 268
Detourbe (M.)..... 630
Detrois et Cie..... 603
Deturck (J.)..... 268
Deutz et Gelder - mann..... 501
Deux et Leharle... 508
Devambez (A.)... 217
Deverin (H.)..... 261
Deverin (R.), 554, 1047
Devès et Chaumet 878
Deville (J.-B.)... 586
Deville (N.)..... 587
Deville, Paillette, Forest..... 541
Devinat (A.)..... 842
Devinat (M.)..... 541
Devraigne 907
Devriès (Th.)..... 813
Dewavin (D.)..... 571
Deymes (G.)..... 866
Deyrolle (T.)..... 217
Deyron (L.)..... 830
Dezalay 528
Dezarrois (A.)..... 268
Dheilly (E.)..... 617
Dianoux (A.)..... 804
Didier et Cie..... 404
Diederichs et Cie.. 583
Diemert et Cie.... 600
Diedrichs (Ch.)... 608
Diestch et Cie..... 1068
Dietsch (F.)..... 834
Dieulefils 911
Digonde-Diodet... 299
Digonnet (G.)..... 583
Dijeaux (Vve)..... 474
Dillenseger (L.)... 797
Dimeck Barki..... 822

Dinet (A.)..... 217
Dinet - Peuvrel et fils..... 501
Dinin (A.)..... 329
Dion (C.)..... 339
Dionne..... 513

Directions

— Agriculture.... 891
— agr., commerce et colonisation 859
— Agriculture des forêts et du Commerce de l'Indo-Chine.. 907
— Antiquités et arts..... 859
— Chemins de fer de l'Etat.... 744
— Générale des tr. publics..... 861
— Générale des tr. publics de l'Indo-Chine . 907
— Service de Santé Militaire.. 917

Dispensaires

— E. Loubet.... 766
— Protection mutuelle des chemins de fer français et des colonies..... 751
— I et IIe arr..... 716
— du XIIIe..... 716

Distilleries

— Coopérative du vin naturel.. 479
— parisienne..... 911
— syndicale de l'a-l'aliment. parisienne..... 508
— françaises de la Vallée des Roses..... 652

Djouad Ahmed... 811
Doat (T.).... 282, 1047
Dodard..... 485
Dodement (C.).... 407
Dœuillet et Cie, 600, 603
Doigneau (E.)... 240
Doillet (L.)..... 345
Doin (O.)..... 293
Doizey (P.) et Cie. 593
Dolat et Cie.. 604, 644
Dolin et Cie..... 514
Dollfus (J.)..... 842
Dolorme (Mme.... 240
Domaine de l'Habra et la Macta. 838
Domaine des Hamyans..... 838
Domange (A.) et fils..... 320, 644
Domard (J.)..... 788
Domard (P.)..... 788
Domeck, Burdeau 808
Domendji ben Smaïn..... 833
Donckèle, Doll et Cie..... 617
Donius (F.)..... 792
Donizeau..... 508
Dor (L.)..... 568
Dorbon aîné. 293, 299
Doria (comte).... 494
Dorsemaine..... 509
Dorsemaine fils... 514
Douane (M.)..... 414
Douarche..... 716
Douat..... 644, 646
Douat (D.)..... 456
Douat (J.)..... 463
Douat (R.)..... 463
Douat frères..... 466
Doudelle (J.).... 617
Doudey (N.)..... 781
Dourges (Société des mines de).. 535
Dournel (E.)..... 562
Douysset..... 494
Doyère..... 189
Dozzi (J.)..... 798

Dressayre (L.).... 842
Dressoir, Pemartin Pulm et Cie.... 617
Drevot (L.)..... 781
Dreyfus (A.)..... 588
Dreyfus (E.)..... 595
Dreyfus (E.) et frères..... 578
Dreyfus (F.)..... 751
Drezet (L.)..... 830
Drezet (P.)..... 831
Drezet (L.) et (P.). 831
Drissler (J.)..... 339
Droin (C.)..... 439
Droin-Joussot.... 439
Drossner (H.) et Cie..... 610
Drouet (C.)..... 661
Drouhin frères... 439
Drouilhet de Sigalas..... 477
Dru (C.)..... 813
Dubar (J.) et (A.). 581
Dubar (Vve Ch.).. 816
Dubart (C.)..... 831
Dubedat (A.).... 491
Dubedat (G.).... 477
Dubief 299
Dubief (P.)..... 297
Dubien..... 507
Duboc et Cie..... 617
Dubœuf (C.)..... 781
Dubois (A.)..... 822
Dubois (E.).. 251, 476
Dubois (E.) et Cie. 424
Dubois (H.)..... 276
Dubois (L.) 456, 813, 822
Dubois (P.)..... 251
Dubois et Hadad. 866
Dubos (J.-P.).... 471
Dubosc (J.-G.)... 429
Duboscq..... 468
Dubost..... 447
Dubouloz (J.).... 288
Dubonnet et fils.. 514
Dubonnet et Labussière... 509, 514
Dubourdieu (H.). 464

Dubret (H.)..... 282
Dubreuil..... 468
Dubroca (G.).... 478
Dubroca (T.)..... 476
Dubroqua (A.)... 460
Dubufe (C.)..... 217
Dubufe (E.)..... 217
Dubufe (G.). 217, 241
Ducamp et Rideau 911
Ducarpe (L.)..... 476
Ducau (C.)..... 474
Duché et fils (E.). 631
Duchemin (A.)... 300
Duchemin 912
Duchemin (M.)... 672
Duchêne fils..... 592
Duchêne (Mlle V.). 1047
Duchêne-Marullaz. (Vve)..... 786
Duchon (L.)..... 786
Ducouran (E.)... 310
Ducousse (F.).... 806
Ducretet (E.).... 335
Ducroquet (F.)... 866
Ducup Parc..... 498
Duez (E.)..... 217
Dufaître..... 454
Dufaud (Mme).... 217
Dufayel..... 716
Dufêtre (A.)..... 452
Duffau (Dr)..... 476
Duffaud (J.)..... 217
Duffour de Raymond (comte).. 468
Dufour..... 875
Dufour (C.).. 218, 816
Dufour (Dr)..... 762
Dufour (L.)..... 788
Dufour, Thomas et Galland..... 584
Dufrêne (M.). 554, 1047
Dufresne..... 425
Dugona (J.). 456, 478
Duhar (Vve)..... 464
Duhem (H.)..... 218
Duhem (Mme).... 218
Dujardin 309
Dujardin (E.).... 864
Dujardin (J.).... 363
Dulac et Cie.. 509, 514
Dulesi (A.)..... 377
Dulot 189
Dulucet Cie (A.). 449
Dumas (F.).. 435, 454
Dumas-Fillion 509, 514
Dumesnil frères.. 525
Duminy et Cie.... 501
Dumont (A.)..... 386
Dumont (E.)..... 401
Dumont (H.).... 218
Dumont (G.) et Baignères (G.). 335
Dumortier (J.)... 524
Dumoulin aîné... 449
Dumoulin (L.)... 218
Dumouthiers..... 766
Dumoutier..... 593
Dunand et Denariez 606
Dunod et Pinat 297, 300, 318, 335, 535
Dupard (R.)..... 546
Dupas-Tatius..... 514
Dupayrat (D.)... 459
Duplessis 368
Duplessis (E.).... 269
Duployé..... 190
Dupont (J.).. 454, 652
Dupont (E.) et Cie 672
Dupont (O.) et Cie 589
Dupont et Dumatray..... 449
Dupré..... 300
Dupré (C.)..... 435
Dupré (J.)..... 218
Dupré (L.)..... 297
Dupuch (J.) fils.. 456
Dupuy 485
Dupuy (G.)..... 464
Dupuy (J.)..... 474
Dupuy (M.)..... 912
Dupuy (P.)..... 218
Dupuy, Chautard et Cie..... 617
Duquenne 742
Duquesnay (A.).. 436
Duquesne (P.).... 366
Durafort et fils.... 414
Durand..... 476
Durand (A.)..... 308
Durand (A.) et fils 293, 300
Durand (H.)..... 784
Durand (P.)..... 781
Durand (Vve P.), 297, 300
Durand (R.)..... 644
Durand - Dassies (P.)..... 456
Durand - Daubin (P.)..... 457
Durand (E.) et Bousquet (J.).. 494
Durand - Palerme (Dr)..... 788
Duranthon (R.).. 798
Durif fils (A.).... 638
Durif, Bernard et Levée 638
Duron (H.)..... 478
Duroux (J.)..... 785
Duroy de Suduirault..... 459, 471
Durst (A.)..... 218
Durst-Wild 468
Dury et fils (A.).. 600
Du Sablon et de Quinsonas 818
Duseau et Cie.... 665
Du Serre..... 678
Dussaux (P.)..... 490
Dussère-Marchal... 1068
Dussuel et Faure. 631
Dutertre (Vve)... 269
Dutheil..... 89, 447
Duthoit (A.). 1067
Dutrénit (J.) et Cie 462
Duval (C.)..... 316
Duval (L.) et Janvier (L.)..... 665
Duval-Trépied.... 386
Duvelleroy (G.).. 546
Duvent (C.)..... 218
Dyke-Gautier (H.) et fils..... 483
Dyktor et Cie.... 339

E

Ebelot..... 498
Ebelot (L.)..... 492
Ecalle (A.)..... 661

Écho (L')

— Chine..... 887
— Dahomey 887
— Madagascar.... 887
— Saïgon..... 887
— Tonkin 887

Écoles

— Agriculture de Philippeville . 827
— Beaux-Arts Paris 546
— Beaux-Arts de Lyon..... 547
— Bischoffsheim .. 716
— Bréguet..... 190
— broderies 808
— broderies indigènes 806
— centrale arts et manufactures. 190
— dentaire Paris. 766
— exposition (des) 716
— françaises d'Athènes et de Rome 156
— Indigène Constantine..... 835
— Jules-Ferry.... 197
— Langues orientales vivantes 154
— Mères (des)... 751

Écoles d'hydrographie

— Agde..... 190
— Bastia..... 190
— Bordeaux..... 190
— Brest..... 190
— Cannes 190
— Dunkerque.... 190
— Fécamp..... 191
— Granville..... 190
— Le Havre..... 190
— Lorient..... 190
— Marseille..... 191
— Nantes 191
— Paimpol 191
— Paris 191
— Saint-Brieuc... 191
— Saint-Mâlo 191
— Saint-Tropez .. 191
— Toulon 191

Écoles municipales

— des Beaux-Arts 546
— Bernard-Palissy 546
— Germain-Pilon. 546

Écoles nationales

— Arts décoratifs Paris..... 546
— Arts décoratifs Nice 547
— Arts industriels 547
— Chartes (des).. 154
— d'horlogerie Besançon 192
— Cluses -..... 192
— Mines de Paris (des)..... 535

Arts et Métiers

— Aix 191
— Angers..... 191
— Châlons..... 191
— Cluny 191
— Lille..... 191

Écoles pratiques de commerce et d'industrie de garçons.

— Agen..... 192
— Air-sur-Adour . 192
— Béziers 192
— Brest..... 192
— Cette..... 192
— Charleville 192
— Clermont-Ferrand 192
— Cluny 192
— Denain 193
— Dijon..... 193
— Fourmies 193
— Grenoble..... 193
— Limoges 193
— Mans..... 193
— Marmande 193
— Maubeuge..... 193
— Mazamet..... 193
— Mende..... 193
— Nantes..... 193
— Narbonne..... 193
— Nîmes..... 193
— Pont-de-Beauvoisin..... 193
— Puy..... 193
— Reims..... 193
— Roanne..... 193
— Romans 193
— Roubaix..... 193
— Tarbes-..... 193
— Thiers..... 194
— Tourcoing..... 194
— Valenciennes .. 194
— Vienne..... 194

Écoles pratiques de commerce et d'industrie de jeunes filles :

— Boulogne-sur-Mer..... 194
— Cherbourg..... 194
— Dijon 194
— Havre..... 194
— Marseille..... 194
— Nantes..... 194
— Pont-de-Beauvoisin 194
— Reims..... 194
— Rouen..... 194
— Saint-Etienne.. 194
Ecole pratique de commerce et d'industrie... 404

Écoles pratiques d'industrie de garçons :

— Boulogne-sur-Mer..... 194
— Brive..... 195

— Elbeuf 195
— Firminy 195
— Havre 195
— Lille..... 195
— Marseille..... 195
— Montbéliard... 195
— Morez 195
— Rennes..... 195
— Rive-de-Gier... 195
— Rouen..... 195
— Saint-Chamond 195
— Saint-Etienne.. 195
— Saint -Nazaire. 195
Ecole pratique de commerce de B.-sur-Mer..... 195
Ecole pratique des hautes-études .. 154

Professionnelles

— Armentières... 191
— Assistance aux malades..... 751
— Nantes 192
— Paris (garçons) 195
— Paris (filles)... 196
— Tapis Tlemcen 842
— Vierzon..... 192
— Voiron..... 192
— Chambre syndicale Papier.. 682

Écoles régionales

— Arts industriels 404, 547
— Beaux-Arts à Rennes..... 547
— Beaux -Arts à Rouen..... 547
Travaux publics du Bâtiment et de l'Industrie.. 345
Ecole sup. agriculture coloniale. 880
Ecole sup. commer de Toulouse.... 196
Economiste européen 300
Edé (E.)..... 842
Edelein (H.)..... 838
Edelein (L.)..... 838
Edet..... 766
Egalité (L.)..... 887
Eglin (J.)..... 800
Ehrenberg..... 697
Eichmuller (W.).. 261
Eiseinmenger (Vve) 661
Eknayan (A.).... 661
Elbaz (A.)..... 811
Eleutenegger-Torg ber..... 846
El Hadi Taieb.... 819
Eliot (M.)... 218, 241
Elissagaray (R. d') 459
Ellissen (R.)..... 892
Emancipation (L') 887
Emden..... 381
Emery (Dr)..... 762
Enault 925
Enault (A.) et Cie. 644
Enaux (L.)..... 314
Enders (J.)..... 219
Endrivet..... 364
Endrivet fils..... 480
Enfant (l')..... 751
Enfants de Lutèce 716
Engrand (E.).... 483
Engrand (G.).... 1048
Ennetières et Cie (J. d')..... 616
Enriquez (G. du D.)..... 866
Enseignement orthopédique..... 766
Enseignement pratique..... 197
Entrepôt d'Ivry.. 401
Entreprise chemin de fer des Alpes Bernoises..... 345
Entreprise de fonçage de puits... 535
Epitalon frères... 587
Erhard frères.... 306
Ernest (G.)..... 547
Ernest Marie (Mme) 554
Ernoult-Bayart frères..... 581
Escaïch (G.)..... 797
Escande (Th.) et Cie..... 462
Eschenauer et Cie. 466, 468
Escoula (J.)..... 251
Escudier père et fils..... 838
Esnault, Pelterie, Barbet, Massin et Cie. 574, 682, 744
Espagnet (A.)..... 797
Espagnet (M.).... 478
Espilère (J.)..... 460
Espinasse et Pichelin..... 652
Espinosa (R.).... 852
Establie frères et Establie (L.)... 318
Estansan et Bègles Saint-Bris..... 468
Estève (F.)..... 852
Estieu (J.)..... 417
Estieu (M.)..... 310
Estournelles de Constant (d')... 715
Etcheverry (H.).. 219

Établissements

— Bergougnan et Cie..... 675
— Brusson (A.).. 417
— Daydé et Pillé. 320
— Decauville 878
— Flageollet..... 1070
— Halimbourg-Akar réunis 600, 744
— Hutchinsson... 348
— Kiener..... 1071
— Kullmann..... 1068
— Lemoine..... 348
— Marinoni..... 288
— Poulenc frères 339, 631
— Rouvière fils.. 514
— Saint-Galmier . 531
— Voirin (J.).... 288

Eudeline (E.).... 528
Eury et Cie..... 767
Evette et Germain 638
Evette et Schœffer 314
Expert (B.)..... 474
Exposition française (L')..... 887
Exposition Sociétés mutuelles et Cies anonymes d'assuranc, contre l'incendie... 744
Eyber (V.)..... 466
Eymeric (J.)..... 459
Eyssan (E.)..... 459

F

Fabas (Vve M.)... 847
Fabre (C.)..... 831
Fabre (J.)..... 857
Fabreguettes (G.). 806
Fabre-Laurent fils, 644, 646
Fabrique de sucre de Meaux..... 424
Fabrique A. Rosset..... 584
Factorerie générale de Kabylie... 816

Facultés des Lettres

— Dijon..... 153
— Lyon..... 153
— Paris..... 152
— Rennes..... 153
Fages (J.)..... 788
Fagouet (G.)..... 455
Faiveley (P.).... 439
Faivre (M.)..... 219
Falconnet..... 593
Falguière (A.) 219, 252
Faller (E.)... 297, 300
Fallet (J.)..... 792
Famel (P.)..... 631
Famelart..... 381
Famille (la)..... 707
Fangeau..... 451
Fantin Latour(H.), 219, 269
Fano (G.)..... 925
Farcot (E.) fils... 536
Farcot (J.-A.).... 358
Farcy (G.)..... 547
Farget (C.)..... 452
Fargues..... 496
Farines jeunes.... 498
Farre (C.)..... 501
Farrouil (E.)..... 457
Fasnacht 541
Faucheux (A.)... 429
Faucon..... 912
Faugère (H.)..... 468
Fauré 491
Faure (A.)... 828, 850
Faure frères..... 593
Faure (L.)..... 457
Faure et Mougeot. 795
Faux - Froidure (Mme) 241
Favory (A.) et Cie. 617
Favraud (J.) et Cie 479, 483
Favre -Heinrich (M.)..... 666
Favreau (L.)..... 899
Fay-Jousselin..... 661
Fayard (A.)..... 293
Faye..... 447
Fayolle du Moustier 808
Febvrel frères..... 1070
Fédération des Automobile - Club régionaux.. ... 1066
Felice (Mlle M. de), 1048

Fédérations.

Coopératives agricoles

—agricole du S.-E. 700
— Distillerie de Lespignan ... 700
— Planteurs de choux..... 700
— Vignerons libres de Maraussan..... 700

Mutuelles

— Charentaise ... 723
— Haute-Garonne 723
— Internationale. 722
— Lot-et-Garonne 723
— Nationale..... 722
— Somme..... 724
— Tarn-et-Garonne 724
— Sociétés d'apiculture..... 386

Sportives

— d'Arc, Ile de France..... 920
— Patronages de France..... 921
— Sapeurs-Pompiers français 921
— Sociétés aviron 920
— Sociétés boxe.. 921
Félix..... 308, 310
Felix (L.)..... 219
Fenagutti (E.)... 798
Férard 395
Ferbos (J.)..... 464
Ferbos (P.)..... 464
Ferbos (Vve)..... 478
Ferchaud (E.).... 460
Ferlet (A.)..... 555
Ferlin-Maubon ... 617
Ferlus frères..... 494
Ferment (le)..... 768
Ferme Saint-André..... 822
Fernandez (P.)... 852
Féron (G.)..... 899
Ferrand (héritiers) 459, 471
Ferrand-Renaud et Cie..... 416
Ferrando (H.).... 835
Ferréol (V.)..... 781
Ferret père et fils. 447
Ferrier (G.)..... 219
Ferrière (H.)..... 471

Ferroud (P.)..... 300
Ferrouillat frères. 816
Fettu (E.)..... 899
Feuillâtre (E.) 555, 1048
Feuille renseignements coloniales. 887
Feuillerat (A.).... 471
Feuquer (P..... 494
Fèvre et Cie..... 536
Féry (C.)..... 336
Féry (G.)..... 661
Féry d'Esclandes (duc)..... 474
Fichet (C.)..... 447
Fichot-Landrin (L) 425
Filachon (F.).... 493
Filassier..... 762
Filature d'Oissel, 683, 744
— de Béchamp... 1072
— de la Gosse..... 1072
— des Mousses.... 1072
— d'Héricourt.... 1072
Fillastre (A.)..... 827
Filley (E.)..... 524
Filliol (G.)..... 781
Fillioux (A.)..... 485
Fillot (H.)..... 381
Finance coloniale (La)..... 887
Fine (E.)..... 852
Fillot, Ricois, Lucet et Cie.. 600, 617
Finzi (V.)..... 866
Fiot..... 417
Firmin Didot et Cie..... 288
Firmin-Girard (M.) 219
Fischel (M.)..... 866
Fix-Masseau. 252, 555
Flaman (E.)..... 354
Flamant (C.)..... 433
Flamencourt..... 593
Flameng (F.).... 219
Flameng (L.).... 269
Fleig (Dr)..... 762
Fleurier..... 418
Fleurot (J. et E.).. 1068
Fleury (Dr)..... 767
Fleury (J.)..... 631
Fleutiaux (E.).... 433
Flicoteaux, Borne-Boutet..... 767
Flobert (P.)..... 404
Floersheim (C.) fils 666
Floquet (F.) et fils 644
Florin (A.) et fils.. 579
Floris (baron de).. 457
Floury (H.)..... 300
Flouttard (Vve).. 792
Focillon (V.)..... 269
Foillard (A.)..... 452
Foillard (C.)..... 452
Foillard-Morel.... 452
Folliet (F.)..... 496
Folliot (J.)..... 439
Folliot (P.)..... 439
Follot (C.)..... 562
Follot (P.)..... 1048
Fonce (C.)..... 269
Fondation Félix Barrouin..... 1073
Fondation Rots-child..... 707
Fondère (F.) neveu. 846
Fonderie Deberny et Cie..... 684
Fonderies de Puteaux..... 348
Fontagny (Vve).. 439
Fontaine (A.-R.). 893
Fontaine (E.).... 252
Fontaine (L.).... 419
Fontaine (P.).... 846
Fontaines (A. des). 220
Fontaine-Souverain..... 343, 390
Fontaine et Vaillant..... 547
Fonvielle et Combès, 644, 646
Fonvielle et Maury, 644, 646
Foreau (H.).. 220, 241
Forest (J.), 294, 305, 306, 587
Forges et Aciéries de Commercy.. 541
Formigé (J.)..... 261
Fornet (Vve A.) et Decourcelles (C.)... 661
Forsans (P.)..... 490
Fortier et Marotte. 288
Fortin (E.)..... 431
Fortin et Cie..... 639
Fossé (J.)..... 457
Fouan-Leman (Vve) et fils..... 580
Foubert (E.)..... 220
Foucard (G.)..... 528
Foucauld (L.) et Cie..... 483
Foucher (S.)..... 792
Fougerat (E.)..... 220
Fougerat (J.)..... 429
Fouilloy (J.) et fils. 617
Foulard (Ch.)..... 300
Foulet (P.)..... 439
Fould (A.)..... 471
Fould et Cie..... 903
Foulon (A.)..... 793
Foulon (J.)..... 793
Foulon (P.)..... 408
Foulongne (C.)... 529
Fouqueray (C.)... 220
Fouquet (J.)..... 796
Fourcade Cancelle (Mlle J.)..... 1048
Fourchotte (M.).. 346
Fourey..... 509, 514
Fourgny-Gaëtan.. 386
Fourneau (L.)..... 838
Fournery (F.)..... 1067
Fournez (R.)..... 547
Fournier (C.)..... 836
Fournier (E.), 529, 617 786
Fournier et Cie, 339, 605
Fournier-Demars. 514
Fournier-Demarsel 509
Fournier-Olida.... 419
Fournil frères.... 847
Fourquet..... 197
Fourrier..... 489
Foyer fraternel... 708
Foyer maternel... 752

Foyer de l'ouvrière 752
Foyer villeneuvois (Le) 708
Frachon (J.) et Queyras (H.) 584
Fraenkel-Blin 579, 899
Fraineau 808
Fraiseau père et fils 816
Fraissé (G.) 494
Fraisse, Merley et Menu 587
France coloniale (la) 887
France colonisatrice (La) 887
France de demain (La) 888
Franceschini 377
Franchet (A.) 661
Franchet et Olivier (M.) 579
Franchomme 381
Francis frères 592
Franck et Cie 767
Franck-Vidal (R.) 547
François (A.) 796
François (G.) 429
François - Grellou (L.) et (A.) et Cie 382
François-Mong (L.) 382
Francq (L.) et fils 354
Franke (J.) 571
Frapin (P.) et Cie 483, 485
Frapolli (L.) 800
Frasson et Laneyrie 452
Frat. de Fourqueux 716
Fréchit (A.) 460
Fredet (H.) et Cie 638
Frémiet (E.) 241, 252
Fréminet et fils 501
Frémion (J.) 781
Frémont (Dr) 762
Frémy fils 514
Freret (D.) 842
Frey (J.) 896
Freyberg (Paul) 197
Friant (E.), 220, 241, 269
Frichemann (E.) 852
Fricotté 716
Friésé (O.) 343
Frings (M.) et Cie 574
Friocourt 197
Friquegnon 907
Fritsch du Val et Cie 514, 899
Frise (H. de) 776
Froment (E.) 269
Fromy -Rogée et Cie 483
Froussard (Dr) 767
Froussard - Senac (G.) 596
Fruchard 593
Frugier (R.) et Cie 568
Früh et Maurice, 372 1078
Fug (J.) 822
Fumouze et Cie 631
Furlaud et Cie (Vve) 479

G

Gabarrot et Darroux 491
Gabet - Devouge 596
Gabillaud (L.) 474
Gabolde-Get. 509, 515
Gabriel - Claude (Mme) 555, 1048
Gachon 912
Gacou (P.) 615
Gadan (C.) 813
Gaden (C.) et Klipsch 466
Gadenne-Gruhier 605
Gadras 197
Gaesler-Noirot 444
Gaffory 377
Gagliardini (J.) 220
Gagnant 197
Gagnerot (J.) et Ballade (H.) 459
Gaichet 803
Gaide et Sabatier 669
Gailhac (P.-J.) 468
Gaillard 767
Gaillard (A.) et fils 370
Gaillard (B.) 782
Gaillard (E.) 282
Gaillard (F.) 269, 784
Gaillard (G.) 842
Gaillard (J.) 859
Gaillardon (Vve) 447
Gaillet (E.) 1057
Gaillot, Guinot et Cie 589
Galais (C.) 859
Galbrun (A.) et fils 631
Galeries Lafayette (aux) 618
Galibert (L.) 667
Galibert et Sarrat 382
Galibert et Varon (les neveux de) 515
Gallais 600
Galland 515
Galland-Lécrivain 439
Gallard (Dr) 762
Gallé 282
Galleray (M.) 1048
Gallerey (M.) 555, 1044
Gallien (P.) 842
Gallois 907
Gambard (F.) 661
Game (L.) 838
Gandoin (N.) 853
Ganen (S.) 866
Gangneron (Mme) 390
Ganne (L.) 1065
Ganot (A.) 401
Garas (F.) 261
Garbay (E.) 478
Garbay (G.) 464
Garcain 377
Garcet et Tremblot 425
Gardet (G.) 252
Gardey (L.) 555
Garel (L.) 828
Garidou (B.) 843

Garnier..... 509
Garnier 515, 678
Garnier (A.)..... 283
Garnier (C.)..... 547
Garnier (G.)..... 907
Garnier (H.)..... 800
Garnier (R.)..... 439
Garnier frères et Olivier 800
Garnier-Picheral.. 496
Garnuchot (L.).... 817
Garraud fils (L.).. 444
Garres (Vve)..... 420
Garres-Fourché (J.-et H.)..... 370
Garros (E.)..... 478
Garry (G.) et Cie.. 424
Garryt (U.)..... 457
Garsonnin (G.) et Cie..... 631
Gasq (P.)..... 252
Gassiot (E.)..... 813
Gassiot - Talabot (O.)..... 829
Gassowski (de)... 471
Gastinne - Renette (P.)..... 404, 925
Gaston (L.)..... 474
Gastou (Dr).. 762, 767
Gattigno..... 308
Gau frères.... 644, 646
Gaubert..... 468
Gaucci (C.)..... 822
Gauchi frères..... 831
Gauci (G.)..... 822
Gauci (S.)..... 822
Gaudebert (G.)... 606
Gaudin (F.)..... 561
Gaudry - Dieute - gard (Mme)..... 555
Gaulard (E.)..... 276
Gaulin (A.)..... 366
Gaumont..... 311
Gauquié (H.)..... 252
Gauss (L.).. 429, 499
Gaussem (C.)..... 460
Gautheret et Cri - quet..... 593
Gauthier (C.)..... 804
Gauthier (D.)..... 488
Gauthier (P.)..... 423
Gauthier-Villars... 300, 310
Gauthiot (A.)..... 439
Gauthrin (E.)..... 813
Gautier (G.) 283, 1048
Gautier frères..... 483
Gautret et fils..... 483
Gavarni (G.)..... 269
Gavelle et Cie..... 925
Gay..... 468
Gay (M.)..... 800
Gazette des Eaux. 765
Gazette hebd. des sciences méd. Bordeaux..... 765
Gazette hopitaux Toulouse..... 765
Gazette méd. Paris..... 765
Gazaniol (A.)..... 853
Gazaniol (L.)..... 853
Gazaniol (Ve R.). 853
Gebs..... 515
Geghre (T.)..... 847
Gehrling et Cie.... 314
Geisler..... 309
Geismar et Cie..... 667
Gelhay (E.) 220, 241
Geliot (N.) et fils.. 1070
Geliot (H.) et Perrin..... 1068
Gelomini..... 377
Gemaux (de)..... 439
Genairon..... 447
Genestine..... 509
Genestine (F.).... 515
Genestoux (J.)..... 800
Genevay (Z.)..... 866
Gendreau-Morin.. 420
Genicoud (L.).... 433
Genillon (F.)..... 866
Genin (H.) fils.... 584
Génisson (F.)..... 822
Genteur (J.) 332
Gentil, Bourdet et Cie..... 568
Genty (L.)..... 672
Genuys (C.)..... 261
Geoffrion (S.)..... 457
Geoffroy (J.) 220, 241
Geoffroy et fils.... 483
Géographie (La).. 888
Géolie (E.)..... 847
Géolle (F.)..... 847
Georges (C.)..... 596
Georges (E.)..... 1068
Georget (L.)..... 457
Gérard (J.)..... 866
Gerard (J.-P.)... 1048, 1057
Gérard (G.)..... 618
Gérard (L.)..... 618
Gérard (P.)..... 1068
Gérard-Fortier frères..... 618
Gérardin..... 431
Géraudel (A.)..... 631
Gerbault (F.)..... 822
Gerbeaut-Bouge - not (A.)..... 445
Gérin..... 767
Germain..... 762
Germain (A.)..... 1068
Germain frères.... 1068
Germain (J.)..... 796
Germain (M.)..... 802
Germain (P.)..... 834
Germain (Mlle).... 1049
Germain Willig et Cie..... 1071
Gerôme (L.)..... 252
Gerschel (C.) 308, 311
Gerson fils et Ne - veu..... 593
Gervais..... 365
Gervais (P.)..... 220
Gervais (V.)..... 843
Gervex (H.)..... 221
Gery-Richard (A.) 270
Gès (E.)..... 493
Geslin (J.)..... 529
Giard (A.)..... 408
Gibelin et Vieil.... 515
Giesler et Cie..... 501
Gigault..... 487
Gigou (L.)..... 555

Gilbault 742
Gilbert 912
Gilbert (A.)..... 487
Gilbert (V.). 221, 241
Gilles (E.)..... 838
Gilles-Boiteux..... 439
Gilles Deperrière.. 489
Gillet..... 917
Gillet (E.)..... 893
Gillet..... 440
Gillot (E.)..... 221
Gimaray (P.)..... 431
Ginas (J.)..... 800
Ginestet et Cie..... 466
Giordani..... 378
Giot..... 1049
Giot (M.)..... 555
Giovanni..... 378
Giovanni (Dr).... 378
Girard..... 197
Girard (A.) 221, 382, 487, 631
Girard (J.)..... 822
Girard (J.-B.)..... 433
Girard et Cie..... 483
Girard-Kreiss..... 678
Girard-Renaud... 440
Girardin (R.)..... 450
Girardot (L.)..... 221
Giraud (L.). 382, 847
Giraud (P.)..... 853
Girault (C.)..... 262
Giraut et Sirié..... 603
Giroix (P.) et fils.. 644
Giron frères..... 587
Giroud (C.)..... 449
Glandutt (S.)..... 866
Glady (F.)..... 468
Glaire (B.)..... 460
Glaize (P.)..... 221
Gleize (J.) . 294, 300
Globe-Trotter (Le). 888
Glorieux (L.) et fils 579
Glotin (E.)..... 485
Glotin (Mme)..... 485
Goblet..... 743
Godard et Sauer... 912
Godard-Desmarest 318
Godefroy (H.)..... 372
Godefroy (J.)..... 262
Godel..... 1068
Godillon (E.)..... 488
Godon (Dr)..... 767
Godot (E.)..... 480
Goetze frères..... 606
Goitsolo (de)..... 468
Goldscheider (F.). 569, 669
Goldstein (J.)..... 645
Gondard fils..... 447
Gondoin (Vve).... 468
Gonin (B.)..... 596
Gonnet..... 450
Gonot (G.)..... 548
Gontard (A.)..... 798
Gontard (C.) fils.. 798
Gordon (M.)..... 494
Gorguet (A.)..... 221
Goriot..... 1057
Gorse (J. et J.)... 600
Gosselin (A.)..... 221
Gouailhardou (J.). 848
Gouaux (I.)..... 432
Goubet (J.)..... 843
Gouffé jeune..... 564
Gouges (Vve)..... 464
Gouin frères..... 433
Goulet (E.)..... 433
Goulet (G.)..... 501
Gouneaud..... 496
Gounot (A.)..... 866
Gounouilhou (H.). 478
Gouny (J.)..... 461
Gourbeaud (Dr)... 782
Gourdault..... 433
Gournay-Hédouin. 408
Gouroux (H.)..... 440
Goursat-Danvin et Cie..... 509
Gout (L.)..... 853
Gout et Cie..... 298
Goutte de Lait (la). 752
Gouttry (P.)..... 867

Gouvernements généraux

— Afrique Occidentale..... 875
— Algérie..... 778
— Côte d'Ivoire.. 875
— Dahomey 875
— Guinée..... 875
— Haut-Sénégal-Niger..... 875
— Sénégal..... 875
Gouverneur..... 564
Gouze (J.)..... 853
Gouzenes (L.) et Cie 817
Govignon (J.)..... 839
Goyard (E.)..... 675
Coyaud (R.)..... 457
Goyer (R.)..... 395
Goyet..... 515
Goze (J.) . . 911, 912
Gozlan (H.)..... 867
Gradis (D.) et fils.. 903
Granchi-Taylor... 241
Grand (L.)..... 606
Grand-Dufay (H.). 903
Grande distillerie Cusenier (E.) fils aîné et Cie..... 515
Grande Malterie du Berry..... 525
Grands Magasins (aux Galeries Lafayette)..... 600
Grandière (comte de la)..... 471
Grandin (L.)..... 408
Grandjean Paquier 440
Grandmaison (G. de)..... 487
Grangé (H.-D.)... 316
Granger (A.)..... 569
Grangier (G.)..... 805
Granié (J.) . 221, 242
Grapin (P.)..... 449
Gratier (A.) et Rey (J.)..... 294, 301
Gratien et Meyer.. 503
Gratteau (M.)..... 615
Grattereau..... 485
Gravereau (A.)... 395
Gravereaux (J.)... 391
Grawitz (A.) et fils 645
Grazilhon (J.)..... 457
Greber (C.)..... 555

Gréber (H.)..... 253
Grégoire (G.)..... 1049
Grelat (A.)..... 493
Grellet..... 808
Grellet (E.)..... 481
Gremior (C.)..... 1049
Grenade (H.)..... 822
Grenaut (Mme L.) 555, 1049
Greningaire (E.).. 301
Grey (Vve E.).... 440
Grieshaber frères et Cie..... 311
Griffon-Papillon... 420
Grigaut..... 197
Grilhault des Fontaines (Vve).... 823
Grillet..... 468, 717
Grillet (J.)..... 618
Grima (L.)..... 806
Grima (S.) fils..... 828
Grimard (J.)..... 491
Grimaud (C.)..... 811
Grison et Cie..... 605
Gristi frères..... 793
Grivault (L.)..... 446
Griveau (G.)..... 221
Griveau (L.)..... 222
Grivelet (E.)..... 440
Grivolas (C.)..... 667
Grivot (L.)..... 446
Grivot-Renevey... 440
Grizard (H.)..... 515
Groc (A.)..... 569
Groffier-Léger..... 440
Gros (L.) 222, 242, 524
Groshens (R.)..... 817
Grosjean (E.)..... 436
Grosjean (H.)..... 222
Gros-Renaudot.... 440
Gros-Roman et Cie 1069
Grosse et Cahen... 420
Grou (A.)..... 529
Groupe de Malain. 440
Gruel et Auchat... 615
Grunber (Dr)..... 762
Gruner (E.)..... 536
Gruner(E.) et Bousquet (E.)..... 536
Grunwaldt (P.-M.) 605, 896
Grus (L.)..... 301
Gruvel..... 875
Guadeloupe (La)... 888
Guadet (P.) et Prudent (H.)..... 262
Guay (G.)..... 222
Guebhard (P.).... 875
Guedy (G.)..... 222
Guédy (H.)..... 262
Guegour (Société des mines)..... 536
Gueldry (F.)..... 222
Guénin et Cie..... 631
Guenne (G.)..... 548
Guenot..... 1049
Guêpe (La)..... 888
Guéret (C.) et Cie.. 414
Guerillot..... 593
Guérin (A.)..... 485
Guérin (H.)..... 310
Guérin (M.)..... 867
Guérinet (A.)..... 301
Guermonprez (Dr). 762
Guerre 198, 380
Guerry-Duperay... 574
Guersent (A.)..... 529
Guéry et Rayer.... 516
Guétant (G.)..... 283
Gueyton (C.)..... 556
Guffroy (Vve) et Minne..... 569
Guhur (D.)..... 457
Guiard..... 198
Guibert et fils..... 449
Guichard (A.) 361, 436
Guichard (Dr)..... 485
Guichard (Mme)... 556, 1049
Guide internationale Paris-Londres-New-York. 354
Guiderdoni..... 378
Guidon (E.)..... 378
Guiffrey (J.)..... 294
Guignard..... 476
Guignard (G.) 222, 242
Guigou frère et fils 584
Guiguet (F.)..... 242
Guilbert (A.) 262, 529, 548, 1076
Guillaud..... 396
Guillaume (A.)... 222
Guillaume (E.).... 253, 339, 414
Guillaume (H.).... 548
Guillaume frères... 912
Guillaume fils aîné et Bouton..... 618
Guillaumet..... 222
Guillaumet (E.)... 647
Guillaumet (les fils de A.) et Chappat (E.)..... 609
Guillebeaud (T.).. 363
Guillebon (G. de) et Cie..... 424
Guillemard..... 867
Guillemard-Voillot..... 450
Guillemaud (C.) aîné et Cie..... 576
Guillemet (A..... 222
Guillemin (J.).. 556 1049
Guilleminot, Bœspflug et Cie..... 311
Guillemonat (G.).. 262
Guillemonat (Dr). 762
Guillemot (A.).... 440
Guillermin (E.)... 440
Guillier..... 509
Guillet..... 509
Guilliet fils et Cie.. 322
Guillon (J.)..... 485
Guillon (P.-F.).... 452
Guillonnet (O.)... 223
Guillot..... 314, 509
Guillot (L.)..... 743
Guillot (P.)..... 396
Guillot (V.)..... 440
Guillot et Cie..... 440
Guilmoto (H.).... 346
Guilton (P.)..... 382
Guimard (H.) 556, 1044, 1049
Guinard (J.) et Davier..... 587

Guinaumont (R.) (de)..... 446
Guinaut (G.)..... 440
Guinefollaud (L.). 480
Guinet..... 608
Guinier (E.)..... 332
Guinier (H.)..... 223
Guionvar (P.) et Cie..... 618
Guirand de Scévola (V.)..... 223
Guiraud (P.)..... 806
Guiraud (Vve)..... 823
Guis (A.)..... 853
Guischard (A.).... 468
Guiseppi..... 378
Guiton (J.)..... 476
Gumery (A.)..... 223
Gurchowitch et Cie 605
Guttmann (J.).... 606
Guy (H.)..... 823
Guy, Grasset et Cie 509
Guye (H.)..... 593
Guyot (C.) et Cie.. 596, 867
Guyot (Y.)..... 717

H

Haas..... 378
Haas (F.) et Joseph 593
Haberer (J.)..... 853
Habert-Dys (J.).. 283
Hacault (A.)..... 488
Hachette (A.).... 310
Hachette et Bernard 509
Hachette et Cie, 294, 298
Hadjadj (J.)..... 800
Hadj Ali Mabrouk. 867
Hadj Amzian (les fils de)..... 801
Hadrot (P.)..... 639
Haëne (G.-P.).... 314
Haffner (Ch.).... 907
Haffner-Pinot.... 1069
Hairon (C.)..... 283
Halimi 867
Halimi Khellaf ben Abdallah 811
Haller (G.)..... 366
Hallez (P.)..... 408
Halou (A.)... 253, 1049
Halphen (Mme) 429, 471
Hamelin (M.).... 882
Hamelle (H.).... 320
Hamelle, Vivien et Cie..... 576
Hamm (H.).. 283. 1055
Hamon (L.)..... 489
Hamot (R. et L.). 566
Hamot frères..... 509
Hanappier et Cie.. 462
Hanappier (C.) et Gasqueton 471
Hanff et Leu..... 373
Hanhart (Th.)... 903
Hanicotte (A.)... 223
Hanier (C.)..... 429
Hanier et fils et Cie 433
Hannart frères... 581
Hannaux (E.).... 253
Hanne (A.)..... 569
Hannotin (H.)... 262
Hanus (A.) et Cie 524, 525
Harant et Guignard 572
Hardy (A.)..... 788
Hareux (E.)..... 223
Harleux..... 659
Harley 605
Harmonie ch. de f. Ouest 717
Harpignies (H.), 223, 242
Harrisson (G.)... 600
Hartenberg (Dr).. 767
Hartmann (M.)... 1069
Harven frères (de) 806
Hase-Pappel 600
Hassen et Gradehy 867
Hatshorn..... 592
Hattat (F.)..... 618
Hatterer (E.).... 656
Haussy (d') fils... 424
Hautecœur (J.)... 301
Haviland (Th.), 569, 896
Havy (A.)..... 429
Hawkins (L.).... 223
Haymes et Py 646, 647
Hayot (S.)..... 903
Hebert..... 223
Hébert (R.)..... 318
Hébert (S.)..... 667
Hebrard (J.)..... 743
Hebrard et Cie.... 601
Heidsieck (C.) 499, 501
Heilbuth (F.).... 224
Heimerdinger et Lurck..... 524
Heintz (E.)..... 848
Heinz et Cie..... 329
Heissler (G.)..... 662
Hélie (F.)..... 440
Hélie (H.)..... 440
Hellstern (C.).... 618
Helot (J.)..... 424
Hémard et fils.... 516
Hemery fils et Lane Fox..... 806
Hénin..... 678
Henin et Cie..... 657
Hennebique..... 343
Hennebo.... 596, 610
Hennequin (Dr).. 763
Henner (J.)..... 224
Hennessy (J.) et Cie..... 483, 485
Henninot - Henninot 596
Henon (H.) et ses fils..... 596
Henriquel-Dupont (L.)..... 270
Henry (A.)..... 524
Henry (F.)..... 899
Henry (L.)..... 662
Henry (R.)..... 675
Henry frères et Cie, 657, 659

Henry et Richard. 433
Hérard (J.)..... 440
Héraud (G.)..... 263
Hérissey (C.) et fils. 288
Héritier (Vve).... 853
Hermann-Paul ... 242
Hermès frères 351, 899
Hernandez (J.)... 839
Héron (J.-P.).... 457
Hérouard..... 516
Hersent (J.-G.), 346, 893
Hervé (J.)..... 647
Hervy (M.)..... 618
Hetzel (J.)..... 294
Heugel et Cie..... 301
Heureux (Mme A. d')..... 1049
Heurteau frères.. 831
Heuzé (A.)..... 529
Hexamer (F.).... 253
Heymann (A.)... 596
Heymann (C.) et Cie..... 589
Hillairet-Huguet.. 327
Hine et Cie 483
Hirsch (S.)..... 900
Hirsch frères..... 370
Hirtz (L.)... 283, 1049
Hirtz, Michel-Lévy et Bloch..... 348
Hiverseng père et fils..... 646, 647
Hoang-Qui-Thong 907
Hodebert (L.).... 270
Hoering (J.)..... 823
Hoffbauer (C.)... 224
Holden (J.) et Cox (A.)..... 788
Holden (J.) et fils. 580
Hollande fils..... 399
Hollande (J.).... 401
Holter (J.) et Cie.. 325
Hommen (L.).... 618
Hôpital français de Londres 752
Hospices de Beaune 446
Hottot (E.)..... 420
Houdart et Valès. 433
Houde (G.)..... 867
Houdon frères 839, 846
Houillon (N.).... 823
Houlet (E.)..... 672
Hour (C.)..... 667
Houvert (A.)..... 843
Houvert (J.)..... 843
Hubert (E.)..... 366
Hubidos..... 516
Huc (E.).... 646, 648
Huc (J.)..... 646, 648
Huc (L.)..... 846
Hue fils (E.). 339, 358
Huet (M.)..... 301
Huet et Cie..... 339
Huet et Mac-Avoy. 579
Hugon (A.)..... 457
Hugon (E.)..... 408
Hugues (J.)..... 253
Huilerie de l'Extrême-Orient..... 912
Humbert (E.).... 793
Humbert (F.).... 224
Humblot (G.).... 796
Huquet (Mme).... 310
Huron (C.)..... 804
Hurtrelle (V.).... 823
Hussenot (A.).... 850
Huvé (L.)..... 548
Huvet (L.)..... 481
Huvey (L.)..... 270
Huyart..... 593
Hyam (J.) ... 778, 1073
Hyre (L.)..... 440

I

Iches (L.)..... 386
Iklé frères..... 596
Imans (P.)..... 618
Imbault - Des - champs..... 450
Imbert (J.).. 646, 648
Imbert (L.)..... 853
Imprimerie Chaix, 288, 682, 684
Imprimerie Max-Cremnitz 289
Imprimerie nationale..... 289
Indépendance tonkinoise (L')..... 888
Indo-Chine (L').. 888
Infroit 311
Infroit (Dr)..... 768
Ingres (J.)... 224, 242
Injalbert (J.).... 253

Inspections

— Agriculture Afrique occidentale. 875
— Postes et Télégraphes de l'Afrique Occ. 876
— Travaux publics de l'Afrique Occ..... 875
— Service de santé..... 880
— Travaux publics 880

Instituts

— Actuaires français..... 747
— Archéologie du Caire..... 156
— Commercial Paris 198
— Enseignement commercial... 198
— France (de)... 160
— Hautes-Etudes. 883
— Papyrologique Lille 156
— Pasteur Nha-Trang..... 912
— Pasteur Paris 373, 752
— Professionnel féminin..... 198
Ireland (H.) et Cie 576
Irroy (E.)..... 501
Isabey 270

Isabey (L.)..... 224
Isnard (R.)..... 240

J

Jaboin (A.)..... 632
Jackson (B.)..... 548
Jacomo (B.)..... 843
Jacoulot..... 516
Jacoulot (V.)..... 453
Jacquart (C.)..... 864
Jacque (C.)..... 270
Jacquelin (G.)..... 632
Jacquelin (L.), 445, 450
Jacquelin-Terrand 440
Jacquemart (J.).. 270
Jacquemart (R.).. 867
Jacquemin (G.)... 414
Jacqueminot (les fils de C.)..... 449
Jacquemont (C.).. 786
Jacquemont (M.).. 451
Jacques (C.-A.)... 896
Jacques (M.)..... 253
Jacquesson et fils. 499
Jacquet (A.)..... 270
Jacquet (J.)..... 270
Jacquet (L.) et fils. 462
Jacquier (H.)..... 224
Jacquin (A.). 556, 1050
Jacquin (A.) et Cie 425
Jacquot (A.)..... 1057
Jacquot (A.) fils... 363
Jacquot et Taverdon..... 322
Jahan (F.)..... 318
Jailloux-Merle.... 441
Jalla (E.)..... 574
Jallon..... 507
Jallot (L.) . 283, 556
Jamain (E.)..... 1050
Jambon..... 441
Jamet (H.)..... 224
Jamot 786
Jandard..... 447
Jandart (A.)..... 453
Janet (A.)..... 322
Janet (F.).... 263, 441
Jannaut (A.)..... 461
Janneau..... 491
Janneau (Ch.)..... 318
Janniare..... 441
Japiot..... 441
Japy frères et Cie.. 667
Jardin colonial de Nogent-sur-Marne..... 908
Jardin botanique de Saïgon..... 907
Jardin colonial 880, 891
Jardin colonial 880, 891
Jarlaud (Vve) L., Jarlaud et Cie... 433
Jarre (H.) et Marès (R.)..... 788
Jarret (F.)..... 339
Jarrosson (les fils de)..... 584
Jarrosson, Laval et Bornet..... 584
Jasinsky..... 270
Jaubert (L.)..... 850
Jauzin aîné..... 433
Javal et Parquet.. 652
Javalet (Vve P.).. 441
Javelier-Laurin... 441
Javey et Cie..... 619
Javilliey-Raby (E.) 445
Jay (E.)..... 619
Jean..... 457
Jean (E.)..... 853
Jean (Vve F.)..... 843
Jean, Jardel, Chabrier et Cie..... 589
Jeanmaire-Leclerc (R.)..... 283
Jeannel (Dr)..... 763
Jeanningros (A.).. 848
Jeanniot (P.). 225, 245, 271
Jeanselme..... 356
Jeantet (L. et H.). 833
Jeantet-David-.... 656
Jemont (S.)..... 564
Jourdain (F.). 263, 548
Jérôme (E.)..... 823
Jéronnez (A.) et Cie. 424
Jeunesse vosgienne..... 717
Jinot..... 516
Joandel..... 784
Joanne 509, 516
Joannon (E.)..... 556
Joannot (E.) fils... 672
Jobard frères..... 339
Jobert (L.-G.)..... 857
Jobert (P.)..... 225
Jobez (E.)..... 804
Jobit (A.)..... 485
Joblin..... 404
Jocelyn (de)..... 823
Jocqueviel (E.), 646, 648
Johner (F.)..... 524
Johnston (N.) et fils..... 466
Joland..... 763
Joliet (H.)..... 441
Joliet (P.)..... 441
Jolivet (F.)..... 593
Jolivel-Teillon.... 763
Jolliot (A.)..... 446
Joly (L.)..... 882
Jonas (L.)..... 225
Jonas et Laîné.... 541
Jonchery..... 1050
Jones (J.)..... 294
Joninon (L.)..... 429
Jonisson (L.)..... 433
Jorel (A.)... 284, 556
Joret (P.)..... 896
Jorrot (P.)..... 441
Jos de Poorter..... 813
Josserand (L.)..... 446
Josset (L.)..... 382
Jossier et Cie..... 648
Jost et Cie..... 678
Joubert (M.). 294, 301
Joubin..... 408
Joué (A.)..... 493
Jougla (Société)... 311
Jougounoux..... 509
Jouisse (H.)..... 632

Jourdain (H.). . . . 243
Jourdan (A.). 669, 778
Jourdan (D.). 793
Jourdan (U.). 382
Jourdan et Cie. . . . 441

Journal.

— Agriculture tropicale. 888
— Chambres de commerce. . . . 294
— Colonies. 888
— Protectorat de la Côte de Somalis. 888
— Dahomey. 888
— Guinée française. 888
— Ile de la Réunion. 888
— Madagascar. . . . 888
— Physiologie. . . . 765
— Voyages. 888
Journé (A.). 619
Journé (P.). 1069
Journée (R.). 853
Journot (L.). 271
Journu frères Kappelhoff et Cie. . . 466
Jousset (Dr). 768
Jouve et ses fils. . . . 843
Jovignot-Camuset. 441
Juan (D.). 796
Jugla (H.). 594
Jugla (J.). 459
Juillard et Mégnin. 1069
Julhia (J.). 639
Julia (F.). 823
Julien 510, 516
Julien et Nicolas. . 817
Jumel et Paulian. . 817
Jungmann (F. et Cie. 605
Juven (F.). . 294, 301
Juven (M.) et Cie. . 619

K

Kadouche (D.). . . 793
Kahn (P.). 601
Kakn et Kahn. . . . 589
Kahn (A.) et (N.) Lang et Cie. . . . 574
Kahn (S. et N.), Lang et Cie. 1071
Kalla Mohammed ben Mohammed. 811
Kaplan (J.). 225
Kappelhof (Vve). 471
Kappler (J.). 848
Karbowski (A.). . . 225
Karrer (E.). 434
Karsenty - Mes - saoud 839
Kayoun (J.). 823
Keene (M.). 432
Kegel (C.). 607
Keim (A.). 594
Keime (E.). 839
Keller (J.). 828
Kellner et ses fils. 348
Kempf (Vve C.). . . 1071
Kergolay (comte de) 494
Kestner 776
Kestner (P.). 414, 632
Ketter et Cie. 434
Khelif Mohammed ben Mohammed. 811
Kiener (J.) et fils. . 4069
Kirsch (A.). 387
Klotz (H. et G.) et Cie. 653
Klein fils aîné. . . . 578
Knecht (M.). 801
Koch (A.). 823
Kœchlin. 1067
Koehly (J.). 382
Kokoeinski (L.). . 896
Konig (H.) et Cie. 867
Koos (V.). 225
Kœnigswerther (J.) 607
Kœnigswarter (Ve) 471
Kovacs (A.). 548
Kratz-Boussac . . . 678
Kraus. 768
Kreiss (A.). 382
Kressman (E.) et Cie. 466
Kretz (P.). 619
Krieg et Zivy. . . . 361
Kriegck (N.). 601
Krippleber (G.). . 900
Krug et Cie. 501
Kummer (E.). . . . 667

L

Laas H. - Pécaud (E.) et Cie. 289
Labadie (J.). 457
Labasse (E.). 469
Labatut (J.). 253
Laboe. 489
Laboratoire de Roscoff. 408
Laboratoire de Saint-Waast. . . . 408
Laboulay (H. de). 441
Labour (V.). 354
Labourdette (H.). 348
Labouré - Gontard 449
Labouret (A.). . . . 1050
Labrosse 198
Labrouse (J.). . . . 314
Labruyère 516
Labruyère (H.) et Cie. 424
Labuzan (M.). . . . 469
Lacarrière (R.). . . 401
Lacaze 491
Lachambaudie. 432
Lachapèle - Comagères. 469
Lachartroulle (J.) 601, 603
Lachenal (E.) 556, 1050 1057
Lachèze (C.). 368

Lachèze (E.)..... 323
Lachery (L.)..... 632
Lacombe (B. de).. 814
Lacombe (L.).... 340
Lacoste (J.)..... 490
Lacoste (D.) et Cie 648
Lacoste frères et Gillot 434
Lacour frères (G. et J.)..... 363
Lacretelle (L.).... 854
Lacroix..... 404
Lacroix (E.)..... 615
Lacroix (P.)..... 793
Lacroix (A.) et Cie 569
Lacroze (Mme).... 1050
Laderrière (R. de) 788
Ladoux (J.)..... 455
Ladrat (F.)..... 496
Lafabrègue (L.).. 850
Laederich (C.) fils et Cie 1071
La Fare (A.)..... 298
Lafaure..... 365
Laferrière (Maison) 601
Lafeuille..... 912
Laffage (A.)..... 859
Laffillée (H.)..... 263
Laffly..... 361
Lafitte et Cie..... 301
Lafitte (Mme).... 876
Lafon (A.)... 469, 478
Lafon (C.)..... 836
Lafon (L.)..... 478
Lafon (X.)..... 478
Lafon (O.) et Cie.. 510
Lafond frères.... 462
Lafontaine (Mme). 1057
Laforest gendre et successeur 672
Lafrique (J.)..... 605
La Gandara (A.).. 225
Lagarde (G.)..... 465
Lagarde (P.)..... 225
Lagare (E.)..... 254
Lagaye (A.)..... 425
Lagel..... 619
Laget frères..... 788
Lagrange 396
Laguillermie (F.). 271
Laguionie (G.) et Cie..... 601, 619
Lahure (A.) 289, 298, 301
Laissement (H.).. 225

Laiteries coopératives

— Crèche (la).... 700
— Lezay 700
— Mazières-en-Gâtine..... 701
— Nalliers..... 701
— Saint-Loup-sur-Thouet..... 701
— Saint-Michel-en-l'Herm.... 701
— Saint-Varent... 701
— Saivre 701
— Surgères 701
Lalande (A.) et Cie..... 466, 472
Lalande (E.)..... 474
Lalande (comtesse de)..... 472
Lalanne (C.)..... 619
Laleuf (L.)..... 632
Laloux (V.)..... 263
Laly (A.)..... 788
La Lyre (A.)..... 225
Lamairesse (G.).. 789
Lamarche-Confuron 441
Lamassoure (J.).. 843
Lamberjack..... 348
Lambert (A.).... 225
Lambert (L.).... 556
Lambert (M.) 451, 594
Lambert (P.).... 465
Lambert et Cie 510, 516
Lambert-Maurice. 370
Lambert (Th.)... 1050
Lamblin (R.).... 441
Lameire (C.)..... 263
Lami (S.)..... 254
Lamiral..... 510, 516
Lamon (J. et fils). 580
Lamotte..... 418
Lamporte (P.).... 843
Lamur (L.)..... 839
Landé-Lapelletrie. 476
Landowski (P.).. 254
Landrin (E.)..... 632
Landron (H.) et fils..... 648
Landry..... 378
Landry (A.). 556, 1050
Laneyrie père et fils..... 447
Lang (E.) et fils. 1069
Lang (J.) et Son.. 572
Langenhagen (Dr). 768
Langenhagen (établissements C. G. de)..... 619
Langenhagen (O. de)..... 619
Langeval (J.).... 271
Langlois (Ch. et G.) 808
Langlois (L.)..... 841
Langlois et Cie... 378
Langlois-Fournier. 429
Lanier (V.)..... 648
Lanneberine..... 382
Lannoy (de)..... 198
Lanquest (G.) 295, 301
Lanson père et fils..... 501
Lantelme (G.).... 314
Lanzalavi..... 378
Lapalus 447
Laparra (W.).... 226
Laperrière (A.)... 432
Lapeyre (M.)..... 465
Lapierre.... 448, 717
Lapipe (H.) et Wittmann 323, 537
Lapointe (G.-L.) et Derain..... 414
Laporte (E.)..... 441
Laporte (J.)..... 441
Laporte-Blaizy (L.) 254, 284
Lapostolet (E.)... 441
Lapostolle (J.)... 793

Lapparent (H. de) 365
Laprévote(S.)et Cie 632
Lapuyade (Vve).. 465
Larauza (Dr)..... 763
Larche (F.).. 254, 284
Larcher (Vve).... 469
Larcher (S.) père et fils jeune.... 466
Larcier (G.)..... 1058
Lard (F.)..... 243
Lardet..... 448
Lardit (E.).. 461, 465
Large Meras..... 454
Laribe (G.)..... 441
Laribe (L.)..... 441
Larivière et Cie... 537
Laroche Joubert et Cie..... 684
Laroche et Marc.. 434, 517
Laroche .Keran-draon (H.).... 789
La Rochefoucauld (H. de)..... 557
Larose..... 876
Laroze (F.)..... 442
Larré (A.)..... 841
Larrieu (A.)..... 465
Larronde frères... 462
Larteau (A.). 226, 243
Larue (A.)..... 429
Larue et Boussard 548
Laruelle (Mme)... 900
Lascombes (P.)... 319
Laskar (J.)..... 900
Latapy (A.)..... 548
Lataste (E.)..... 474
Lataste (J.)..... 474
Latenay (G. de).. 226
Lathoud..... 925
Lathoud aîné..... 391
Latil (L.)..... 848
La Tenay (G- de). 271
Latou père et fils. 491
La Touche (G.)... 226
Latouche (G.).... 243
Latouche jeune (G.), 619, 672
Latour (E.)..... 453
Latour (L.)..... 449
Latour (M.)..... 380
Latrille (J.)..... 462
Laugée (G.)..... 226
Laugier (C.)..... 782
Laulan (J.)..... 465
Lanlan (N.)..... 474
Laumet (J.)..... 854
Laumonerie (T.).. 1050
Laumonier (A.).. 460
Laurens (Dr.).... 768
Laurens (G.)..... 494
Laurens (H.)..... 302
Laurens (J.)..... 226
Laurens (J.-P.)... 226
Laurens (P.). 226, 1050
Laurent..... 517, 662
Laurent (E.)..... 226
Laurent-Colas.348, 542
Laurent-Gauthier. 594
Laurent - Mittler jeune..... 662
Laurent-Opin (E.) 387
Lauth (F.)..... 226
Lautier fils..... 653
Lavaire..... 490, 499
Laval-Trouchaud. 494
Lavanoux (E.)... 620
Lavau (R.)..... 867
La Vaulx (Comte H. de)..... 358
Laveau (Dr)..... 465
Lavenir (Mme).... 557
Lavergne (G.).... 227
Laveur (L.)..... 302
Lavezzari (M.)... 893
Lavie et Cie..... 823
Lavier (J.-B.).... 442
Lavieuville..... 198
Laviolette (C.)... 340
Lavit et Cie.. 646, 648
Lavoignat 271
Lawton (E.)..... 472
Layus (L.)..... 882
Lazarus (J.)..... 574
Lazou (L.)..... 308
Leaver (J.-R.)... 904
Lebault (J.) et Mathey (L.)..... 557
Lebeau (C.)..... 488
Lebègue et Cie, 295, 304, 306
Lebègue (J.) et Cie, 467
Lebègue-Lina 436
Leblanc - Barbe-dienne (G.).... 669
Leblanc et Mon-duit..... 517
Le Blant (J.)..... 227
Le Bois Ceram's.. 548
Lebouc..... 418
Lebon (E.)..... 302
Lebon-Desmottes. 298
Le Bras..... 409
Lebrun..... 1044
Lebrun et Cie.... 589
Lebrun et fils.... 549
Leclanché et Cie. 333, 1077
Leclerc (J.)..... 868
Leclercq-Dupire.. 579
Leclère (J.-B.)... 530
Lecointe..... 394
Lecomte (P.).... 243
Lecomte de Noüy. 227
Leconte 517
Leconte (H.)..... 394
Lecore-Carpentier (E.)..... 859
Lecourt (F.)..... 420
Lecourt (L.)..... 1051
Lecourtier (P.)... 254
Lecœur (Vve) Moriquand et Cie.. 549, 1044
Le Couteux (L.) 271, 284
Lecrosnier (B.)... 789
Lecureux et Cie... 501
Ledreux (F.)..... 594
Leenhardt-Bazille (P.)..... 846
Leenhardt - Ponier (J.)..... 494
Lefebvre (Ch.)... 893
Lefevbre (H.) 254, 325
Lefebvre (J.)..... 227
Le Fevvre (A.)... 548

Lefèvre (C.)..... 254
Lefèvre (H.). 529, 530
Lefèvre (Mme).... 387
Lefèvre et Rémondet..... 449
Lefort..... 747
Lefort (F.)..... 662
Lefort et Cie..... 542
Lefranc et Cie 632, 639
Le Garrec..... 776
Legastelois (J.-P.) 1051
Legay (V.)..... 476
Léger (L.)..... 409
Léger, Henry et Cie 589
Legouey - Delbergue et Gagé 510, 517
Le Gout-Gérard (F.)..... 227, 271
Legrain et Stinville..... 510
Legrand..... 768
Legrand fères..... 566
Legrand (C.)..... 490
Legrand (L.)..... 271
Legras..... 510
Legras et Cie..... 572
Legris (E.)..... 789
Legris, Martin Picard..... 620
Legros..... 777
Legros (L.).. 529, 823
Leguérinais frères. 314
Le Guilcher..... 198
Leheutre (G.)..... 272
Lehoult (L.)..... 499
Lejai-Lagoutte ... 510
Lejeune..... 517, 913
Lejeune frères.... 913
Lejeune-Clacquesin..... 517
Lejeune et Michel-Lévy..... 323
Lelasseur (P.)..... 632
Lelièvre (E.). 549, 557
Lelièvre (O.)..... 1044
Lellouche frères.. 868
Leloir frères..... 672
Lelong..... 603
Lemaignen (R.).. 319
Le Maire (A.)..... 474
Lemaire (C.)..... 549
Lemaire (G.)..... 276
Lemaire (H.)..... 254
Lemaire (Mme)... 243
Lemaître (A.)..... 868
Lemarchand jeune 574
Lemarie (G.)..... 529
Lemariey (L.) 529, 530
Lemelle (G.)..... 517
Le Mellier de la barthe (Dr).... 763
Lemerle..... 763
Lemestoff (L.)... 793
Lemétais (E.)..... 486
Lemeunier, Diederich (H.) et Cie. 620
Lemire..... 1058
Le Mire..... 442
Lemoine-Biès 349
Lemonnier (M.).. 529
Lemonnier (R.)... 530
Lémonon (J.)..... 432
Lemonon (Mme).. 448
Le Montreer..... 678
Le Mouel..... 311
Lempernesse (A.).. 387
Lenoble..... 678
Lenoble (E.)..... 284
Lenoir (A.)..... 255
Léon (L.)..... 340
Léon (J. et M.)... 620
Léonard (L.)..... 843
Léonardi..... 378
Léonis (E.)..... 854
Léon Sahler..... 1070
Léoty (E.)..... 620
Lepaître de Christen..... 1051
Lepareur..... 1046
Le Pace Viger (Dr) 763
Lepère (A.), 227, 272, 284
Le Personnier (C.), 529, 530
Lépicier (A.)..... 387
Lépine (E.)..... 227
Le Pladec-Martin (G.)..... 340
Leppage-Viger.... 365
Leprince (H.).... 620
Leprince (Dr M.), 409, 900
Leprince (D.) et Baron (G.)..... 620
Lequeux..... 768
Lequeux (A.) 500, 900
Lequeux (P.).... 340
Léralle-Severin... 481
Lerbs (J.)..... 472
Le Renard..... 676
Leroi..... 488
Lerolle (H.)..... 227
Leroux (A.)..... 243
Le Roy (J.)..... 798
Le Roy et Cie 662
Lesage (L.) et (M.). 369
Le Sauvage et ses fils..... 878
Lescar (A.)..... 868
Lescure (A.)..... 596
Le Sénéchal de Herdréoret (G.). 227
Lesfargues (H.) .. 298
Les fils de J. Dorget..... 1068
Les fils (d'E.) Lang. 1070
Les fils de N. Roussel..... 1069
Les fils de Scheurer Sahler et Cie.... 1070
Les fils de Victor Perrin..... 1070
Les héritiers de G. Perrin..... 1070
Le Sidaner (H.), 228, 243
Le Soudier (H.).. 294
Lesseville frères (de) 503
Les successeurs de Fritz Kœchlin.. 1071
Lestapis et Cie... 467
Lesueur..... 418
Letellier..... 198
Letheule (P.). 295, 302
Lethorel et Dard. 594
Leval (Dr)..... 768

Levallois et Cie... 578
Le-Van-Thuan ... 913
Levasseur..... 1044
Levasseur (G.)... 633
Levasseur (H.), 255, 557
Levasseur (L.)... 387
Levasseur (R.) et Cie..... 638
Le Vasseur et Cie. 302
Levavasseur..... 396
Levavasseur et fils 396
Lévêque..... 594
Lévêque et fils... 396
Levêque frères.... 1069
Leverd (L.)..... 648
Lévi frères..... 366
Lévilion..... 603
Lévy (P.)..... 667
Lévy (S.)..... 829
Lévy frères..... 589
Levy-Coblentz-... 1051
Lévy-Médart (C.). 383
Levy-Santob..... 848
Lewingstein..... 378
Leymarie..... 717
Leys et Mayer.... 925
Lhéritier (A.) et Cie..... 633
L'Herminéex - Declercq (E.)..... 569
Lhermitte(L.),228, 272
L'hermitte (L.)... 243
Lhermitte-Lejard. 340
Lhermitte-Lejard. 340
Lhommé-Lefort... 391
Lhote (E.)..... 557
Lhote fils (S.).... 442
L'Huillier (H.)... 608
Liaud frères..... 620
Liautard (F.).... 784
Libaud, Colombu et Margerand.. 434
Libéral de l'Inde française..... 888
Librairie Arm.-Colin..... 295
Librairie Larousse, 295, 302, 369
Librairie et imprimerie horticoles 391
Libron et Cie..... 620
Licari (G. et E.).. 868
L'égeart..... 198
Liély (F.)..... 801
Lièvre (H.)..... 343
Lièvre (Dr)..... 768
Lieutier (H.)..... 1051
Liez (E.)..... 614
Liger (G.)..... 493
Liger-Belair et fils 442
Ligeret..... 442
Ligneau de Séréville..... 409
Ligner (L.)..... 510
Lignier (J.)..... 243
Lignières (L.).... 801
Lignon..... 199
Lignon (A.)..... 451
Ligue du VIe arr.. 722
Ligue coloniale française..... 882
Ligue française des mères de famille 752
Ligue nationale contre l'alcoolisme..... 752
Ligue populaire pour le repos du dimanche..... 752
Lillet frères..... 517
Liminana frères.. 854
Lingenieur..... 378
Linke (F.)..... 564
Linossier..... 391
Linscheid (H. et Cie)..... 814
Lioré et Cie..... 802
Liouville (F.).... 365
Lipinska (Dr).... 763
Lipmann frères... 667
Liscia (E. de G.).. 868
Livingston et Cie. 868
Llopis (P.)..... 854
Lobre (M.)..... 228
Loche (A.)..... 500
Loche (P. de).... 868
Lobnitz (J.)..... 569
Logeat (P.)..... 620
Loir (L.).... 228, 1076
Loir-Luigi..... 244
Loiseau (A.). 445, 667
Loiseau-Bailly (G.) 255
Loiseau-Rousseau-(P.)..... 255
Lolliot (A.)..... 620
Lombard (H.).... 255
Lombardi (P.)... 378
Lombart..... 425
Lombez..... 491
Lomont (E.)..... 228
Loubat (J.)..... 298
Longuet (D.)..... 289
Lopès-Dias (J.)... 462
Lordereau (G.)... 883
Lorenzi (F.)..... 378
Lorilleux (Ch.) et Cie..... 289, 663
Lorillon et Chevalier..... 589, 594
Lorin..... 448
Lorion frères..... 789
Loron (A.)..... 453
Loron (E.)..... 448
Loubaney (J.).... 460
Loubert (G.)..... 434
Loubière (L.).... 854
Louis (L)..... 808
Louis-Dreyfus.... 370
Louis-Noël (H.).. 255
Louison (V.) et Cie, 587
Loup (E.)..... 244
Loury et Guiraud. 434
Louy et Couvreur. 434
Louyot (E.)..... 900
Lovet (C.)..... 833
Loyer (L.)..... 868
Luca (de)..... 378
Lucas (M.)..... 228
Lucand (J.)..... 584
Lucchini et Menotti 868
Lucette (La)..... 1078
Lucet-Fleury..... 510
Luchaire (H.) et Pottier (J.).... 354
Lucien-Graux (Dr), 763, 768

Luer 769
Luigini (F.). 244, 272
Lumbroso (A.)... 868
Lumbroso (E.)... 868
Lumière et ses fils. 311
Lunaret (Henri de) 495
Lung frères..... 809
Lunois (A.)..... 272
Luong-Van-Hue .. 913
Luppé (de)..... 430
Lurot (M.) et Cie.. 615
Lur-Saluces (comte E. de)..... 478
Lur-Saluces (comte P. de) 478
Luys (Dr)... 763, 769
Luzarche d'Azay, 430, 500
Luze (de) et fils... 457

Lycées

— Charlemagne .. 177
— Fénelon..... 177
— Henry IV..... 176
— Jeanson de Sailly..... 174
— Lakanal 176
— Louis (Saint).. 175
— Louis le Grand 173
— Marseille..... 177
— Michelet.. 176, 177

M

Mabille (E.)..... 925
Mabille (E.) frères. 363
Mabilleau (L.).... 743
Macdonald (G.)... 621
Macérienne (La).. 349
Maclaud..... 876
Macpherson et Billy..... 409
Macquaire (P.) et Cie..... 633
Madeline (P.)..... 228
Madeuf (Dr),..... 763
Maffre (A.)..... 854
Magasin pittoresque..... 717
Mageau (J.)..... 457
Maget (A.)..... 480
Magnan et Cie..... 601
Magnas (J.)..... 793
Magnien (L.)..... 369
Magnien-Fleurot.. 442
Magnien-Tisserandot..... 442
Magnier-Bedu (E.). 361
Mahic 469
Mahler, Laval et Adam..... 589
Mahmoude -Brà - him ben Ganah. 833
Maignan (A.)..... 228
Maignot (A.)..... 442
Mailland (Mme F.). 1050
Maillard..... 658
Maillart (D.)..... 228
Maillaud (F.)..... 229
Mailliez..... 510
Maillols-Laspeyres 1051
Maillot-Fournier et Cie..... 668
Maison (L.)..... 549
Maison convalescence Brighton.. 752
Maison dames P.-T.-T. (la)..... 708
Maison de travail de Thiais..... 753
Maisonnette (la)... 708
Maisonneuve..... 777
Maître frères..... 425
Majou (G.)..... 549
Malard (A.) et Cie.....;.. 580
Malaquin (E.) 430, 432
Malavialle (A.).... 497
Malbert (F.)..... 804
Malbranche..... 442
Maldant (A.)..... 436
Maldant (C.)..... 445
Maldant (L.).. 365, 445
Maleles (C.)..... 496
Malen..... 476
Malet (héritiers du comte de)..... 476
Malet frères. 647, 648
Malgontier..... 453
Malherbe (G.) de.. 289
Mallet 199
Mallet (M.)..... 359
Malleus (J.)..... 803
Malleval (J.)..... 793
Malleval (M.)..... 793
Mallez et Cie..... 424
Malnati (P.)..... 1051
Malric (C.)..... 255
Mambret et Cie.... 333
Manavit (J.). 647, 648
Manchon, Le - maître et Cie.... 574
Manciet (M.)..... 850
Mancuso (V.)..... 869
Mandet (J.)..... 320
Mandonnet (L.).. 662, 896
Manet (E.)..... 229
Mangematin..... 442
Mangin (Mlle M.).. 557
Mangon de la Lande..... 199
Mansard et Houry. 549
Mantelet..... 777
Manuel..... 717
Manuel (H.).. 308, 311

Manufactures

— Armes et cycles 405
— Caoutchouc.... 349
— Grande Maison. 569
— Tabacs Indo-Chine..... 913
— Tapis algériens 806
— Tapis Orient... 806
— Tresses et Lacets..... 596
— Ste Chamond.. 594
Maquaire (E.)..... 526
Marbœuf (Vve T.) et Victor (A.) 364
Marcadet fils..... 542
Marcantoni (L.)... 831

Marceau (M.)..... 462
Marcel (A.)..... 263
Marcellin (A.)..... 782
Marcelot (G.)..... 854
Marchal (A.)..... 1071
Marchal (N.)..... 1071
Marchand (C.)..... 649
Marchand (Mme Ve) et fils..... 367
Marchand-Hébert et Cie..... 621
Marchandise (Mlle) 557
Marchant (D.)..... 869
Marché (E.)..... 229
Marchès..... 461
Marciano (A.)..... 848
Marc Mangin (Mme) 1051
Marcoux-Chateauneuf et Gelas..... 587
Marcy-Monge (Mlle) 446
Mardelle fils..... 510
Marec (V.)..... 229
Maréchal (E.)..... 869
Maréchal (J.)..... 854
Maréchal (R.)..... 854
Maréchal et Doucet 601
Marescot (P.)..... 597
Margail (B.)..... 839
Margaine-Lacroix (Mme)..... 603
Marguette (P.)..... 478
Marie (A.)..... 383
Marie (E.)..... 549
Marie Brizard et Roger (les héritiers, 483, 510, 517
Marietti (Dr)..... 378
Marignan-Montbel (de)..... 476
Marill et Laverny.. 809
Marin..... 718
Marini (Vve B.)... 804
Mariot (P.)..... 463
Marioton (C.)..... 255
Marius-Michel (H.) 284
Marnet (T.)..... 798
Marnier-Lapostolle. 517
Maroc français.... 888
Maroger de Rouville (A.)..... 496
Maron (F.)..... 913
Marot (R.)..... 633
Marot (E.) et Cie.. 361
Marot (J.) et fils... 462
Marquay..... 769
Marquet..... 913
Marquet (A.)..... 255
Marquet de Vasselot (L.)..... 633
Marqueste (L.)..... 255
Marquis (E.)..... 621
Marrel frères..... 325
Marret (H.)..... 229
Marron (M.). 295, 302
Martel (A.)..... 869
Martell (J.) et Cie 480, 483
Martell (Mme G.).. 486
Marter (J.)..... 801
Martin (A.)..... 824
Martin (C.).. 368, 496
Martin (E.)..... 557
Martin (F.)..... 679
Martin (Dr G.).... 883
Martin (H.)..... 229
Martin (J.)..... 807
Martin (L.)... 824, 848
Martin (R.).. 434, 510
Martin (R.) et Cie. 572
Martin et Cie..... 594
Martin-Mure et Ballet..... 469
Martin-Sabon (Mme)..... 557
Martin-Saint-Léon 785
Martinaud..... 365
Martineau (G.).... 483
Martino (A.-G.) et Cie..... 414
Martinelle (L.).... 843
Martinet..... 391
Martinez (A.)..... 843
Martini-Rosé..... 449
Marty (G.)..... 793
Marty (J.)... 647, 649
Marty-Marty..... 495
Mary (J.)..... 844
Mas (U.)..... 461
Masclaux (V.).... 785
Masquefa (F.)..... 789
Massardier et Grajon..... 507
Masse (P.)..... 578
Masse-Meurisse.... 524
Massebiau (B.).... 789
Masselot (A.)..... 817
Massignon..... 489
Massol (C.)..... 495
Masson (A.).. 794, 869
Masson (E.)..... 679
Massy (J.)..... 481
Masurel et Caen... 649
Masurel - Leclercq et fils..... 579
Mateu (L.)..... 794
Mathe (de la).. 594, 597
Mathellot (C.).... 461
Mathet (L.)..... 256
Mathey 1069
Mathey (A.)..... 284
Mathey (P.)..... 229
Mathey (L.) et Lebault (J.)..... 557
Mathieu (A.). 401, 490, 500
Mathieu (E.)..... 848
Mathieu (J.)..... 366
Mathieu (V.) et Cie 584
Mathiss (L.)..... 850
Mathon (E.) et Dubrulle fils..... 579
Matrat (P.)..... 743
Matrot frères..... 446
Mattei (F.)..... 378
Maubant-Dugdale. 603
Maubert (D.)..... 824
Mauchamp (S.)... 824
Maudemain (A.... 824
Mauduech (A.)... 854
Maugue (J.)..... 549
Maubezon (A.)... 839
Maupassant (comte de) 430, 500
Mauprivez-Leroy. 510, 517
Maurange (L.).... 463

Maurel..... 199
Maurel (E.)..... 782
Maurel (L.)..... 493
Maurey - Des - champs (F.).... 672
Mauric (P.)..... 380
Maurice (S.)..... 621
Mauriès et Combet 647, 649
Maurin..... 518
Maurin (J.)..... 457
Maurin (J. et B.).. 463
Maurin (L.)..... 510
Maurou (P.)..... 272
Maury (G.)..... 672
Maury (M.)..... 606
Mauvezin (M.) ... 798
Max..... 606
Maxant (L.)..... 340
Maxence (E.)..... 244
Maxton, Valney et Cie..... 592
Mayaudon (E.)... 653
Mayaudon (L.)... 457
Mayer 594
Mayer (M.) et frère 621
Mayeux (A.)..... 272
Mayrargues (F.).. 370
Mazel (A.) et Dubost..... 584
Mazières (M. de).. 859
Mazoyer (A.)..... 409
Mazoyer (L.)..... 495
Mazoyer (P.)..... 839
Méchain (A.)..... 457
Méchin..... 378
Médeville (N.).... 474
Médina (G. de).... 869
Mège (P.)..... 457
Meignen (E.)..... 302
Mégret..... 434
Mégret (A.)..... 430
Meissonier (J.) 229 244
Meissonier (L.).... 229
Melèse..... 594
Melgrani..... 378
Mellerio , Fossé , Vandier et Cie... 566
Mélia frères..... 807
Melville et Zieffer. 597
Memmi (G.)..... 869
Ménard (E.)..... 230
Ménard frères..... 633
Mendel (C.)..... 311
Mendelssohn (de). 472
Mène (P.)..... 256
Menier . 708, 745, 763
Menier (G.)..... 425
Mennechet (J.)... 387
Menvielle (B.)..... 854
Mera..... 319
Méran..... 777
Meran frères..... 569
Merazguia Abdallah..... 812
Mercé-Attié..... 461
Mercier..... 518
Mercié (A). . 230, 256
Mercier (C.)..... 451
Mercier (F.)..... 451
Mercier (J.)..... 844
Mercier frères..... 564
Mère (la)..... 718
Méré et Lugin..... 633
Méric (J.)..... 474
Méricskay (F.).... 549
Merlo et Puyon... 819
Merme-Morizot.... 442
Mermilliod (E.)... 661
Merson (L.)..... 244
Meryon (C.)..... 272
Mesclon (E.)..... 834
Mesclon (L.)..... 834
Meslé (J.)..... 230
Mesnil (A.)..... 786
Messener-Blanchet 432
Messerchmitt (P.). 824
Mesure fils aîné... 483
Mesure père..... 486
Mestral (P. de).... 794
Mestreau (F.) et Cie 483
Mestrezat et Cie... 463
Mette (L.)..... 1051
Metteval..... 542
Métropole (La)... 349
Metz (A.) ... 343 570
Metz (P. de)..... 844
Meuret (E.)..... 383
Meurisse frères.... 401
Meyadecha Ahmed 824
Meyer..... 379
Meyer (Caroline).. 603
Meyer (F.) fils.... 850
Meyer (G.) 667, 925 1065
Meyer (J.)..... 661
Meyer et Cie..... 575
Méyère (A.)..... 812
Meyniac (C.) et Cie 463
Meynot (G. de) et Cie..... 500
Mezzara (P.) .558, 1051, 1055
Miallot (B.)..... 442
Miault (W.)..... 1052
Micaux (H.), 298, 302
Michalet (H.)..... 446
Michau (Th.) et Cie 578
Michaud..... 653
Michaud (A.)..... 798
Michaud (L.) 295, 302, 615
Michel (F.)..... 495
Michel (G.).... 256 284
Michel (T.)..... 496
Michel (V.)..... 309
Michel (Vve)..... 801
Michelin (C.)..... 640
Michelot - Dufour fils..... 450
Michenaud (J.)... 458
Micollier..... 448
Micouleau (J.).... 461
Midi colonial (Le). 889
Midy (A. et M.)... 383
Midy (L.)..... 633
Misg (C.) et Cie.... 1068
Migeon (Vve)..... 900
Mignon (A.)..... 272
Mignot (E.)..... 426
Mignot (L.)..... 489
Mildé fils et Cie.... 333, 745
Millaud (A.)..... 1052
Mille..... 769
Milleret..... 478
Milleret (R.)..... 458
Millet..... 769

Millet (F.)..... 272
Millet (J.)... 244, 230
Millet et fils..... 396
Milliard (A.)..... 900
Million (E.)..... 1058
Milliot (Vve H.)... 615
Million (V.)..... 615
Mines de fer de Barbery..... 536
Mines de fer de Larchamp..... 536
Mines de Hay-sur-Orne..... 536

Ministères

— Affaires Étrangères.... 713, 929
— Agriculture 369 698
— Colonies..... 930
— Commerce et Industrie. 199 340, 409, 936
— Direction des Affaires commerciales et industrielles.... 919
— Guerre 306, 917 941
— Instruction publique..... 945
— Intérieur..... 753
— Marine 409, 947 1065
— Travail et prévoyance. 708, 722, 748, 949
— Postes et Télégraphes ... 957 A
— Travaux publics..... 346, 957
Minvielle (Vve).... 465
Mioland et Lelogeais..... 564
Miquau (P.)..... 458
Miquet (Dr)..... 763
Mirabel (J.)..... 828
Mirand-Devos..... 524
Mirault..... 667
Misset (A.)..... 794
Missions..... 162
Missions archéologiques géographiques et industrielles..... 170
Missions catholiques (Les)..... 888
Mital et Cie..... 633
Mitjaville (D.).... 354
Moatti (J. de S.).. 869
Mode des deux spécialités (La)..... 883
Model (S.)..... 661
Moet et Chandon.. 501
Mogenier (E.)..... 833
Mohammed Ali ben Abderrahman Essoudani. 869
Mohamed-Belkassem..... 824
Mohammed ben Mohammed ben Rajeb..... 869
Mohammed Nifar. 869
Mohammed Sadok Anoun..... 869
Moineaux et Bardin..... 510, 518
Moigeon-Guéneau. 446
Moingeon-Ropiteaux..... 445, 450
Moinet (G.)..... 848
Mois Colonial et Maritime (Le).. 889
Moissenet (H.).... 442
Moktar Djemel... 870
Molière (P.)..... 904
Molard et Cie..... 1071
Molinié..... 769
Molinié frères 529, 530
Moliner-Violle (M.) 778
Moll (B.)..... 801
Mollet-Fontaine et Cie..... 414
Molleveaux..... 442
Mommessin..... 448
Monbron et Bernier..... 518
Monde Illustré..... 302
Mondon (L.)..... 460
Monduit..... 1044
Monduit (P.)..... 549
Monet (C.)..... 230
Mongeard-Confuron..... 442
Mongin (A.)..... 273
Monin (J.)..... 537
Monin (Mlle)..... 833
Moniotti-Dessalle.. 454
Monis et Cie..... 480
Moniteur des Colonies..... 889
Moniteur des Provinces..... 889
Moniteur officiel du commerce (Le). 889
Monnier (R.)..... 500
Monniot (Vve).... 789
Monprofit (Dr) ... 488 763, 769
Montagné (J.).... 784
Montaigu (de)..... 448
Montaland et Mizgier..... 584
Montaigne (G.)... 679
Montarnal (de) frères..... 550
Montaufray et Guéry..... 567
Montbron (comte de)..... 475
Montebello (duc de)..... 502
Montebras Limited 537
Montenard (F.)... 244
Montenart (F.)... 230
Monternier..... 454
Montesquieu (G. de)..... 469
Montessus (H.) de) 870
Montoy (L.)..... 446
Montpellier (J.)... 336
Montré et Cie..... 518
Montségur..... 653
Moors (A.)..... 614
Morand (M.)..... 585
Morat (Dr)..... 448
Morato (E.)..... 817
Mordant (D.)..... 273

Moreau..... 199, 442
Moreau (A.)... 343 486
Moreau (G.)..... 230
Moreau (G.) et Cie. 463
Moreau (F.)..... 1052
Moreau (J.)..... 434
Moreau (M.)..... 256
Moreau-Dumas... 454
Moreau - Nelaton 285
Moreau-Néret (A). 230
Moreau Sauve (E.) 1052
Moreau -Vauthier 256
Morel (A.)..... 542
Morel frères..... 434
Morel (héritiers du comte)..... 476
Morel, Dumesnil et Villaret..... 585
Morenvillier..... 567
Morère..... 418
Moret (E.)..... 387
Moréty (P.)..... 844
Moria 256, 769
Morice 256, 481, 913
Moricheau -Beau - chant..... 763
Morin (F.)..... 824
Morin (H.)..... 340
Morino..... 1055
Morisot (B.)..... 231
Morisset (A.) 1048 1052
Morisset (H.)..... 230
Morizot (A.)..... 870
Morize (A.)..... 263
Morlet (L.)..... 558
Morot (A.).... 231, 449
Mortagne (J.)..... 460
Moser et fils..... 396
Mossand (C.)..... 662
Mosser (Vve) et El bel..... 420
Moteley (G.)..... 231
Motte (A.) et Cie.. 580
Motte (E.) et Cie.. 580
Motte (les fils d'A). 580
Motte-Bossut fils.. 580
Motte et Blanchot. 580
Motte et Delescluse frères..... 581
Motte et Marquette..... 581
Motte et Meillassoux frères..... 581
Mouchet (H.)..... 848
Mouchotte et fils 510, 518
Mougel, Humbert, Claude..... 1069
Mougin (J. et P.).. 558
Mougin (Dr). 769, 900
Mouilleron (A.)... 273
Moullon et Cie..... 483
Mouniquet (F.)... 782
Moura (J.)..... 453
Moureaux et Dramard 426, 511
Moureaux, Porte et Cie..... 511
Mouret (A.)..... 354
Mouret (L.)..... 798
Mourier (L.)..... 496
Mouzard (E.)..... 298
Moyne -Jacquemi - not)..... 446
Moyet -Gautier et Cie..... 483
M'Raoui Abdallah 812
Muenier (J.). 231, 244
Muhlbacher (A.).. 349
Muicy -Louys (A. de)..... 472
Mulaton (A.)..... 581
Muller..... 518
Muller (A.)..... 298
Muller (G.)..... 564
Muller (I.)..... 481
Muller (J.)..... 789
Muller (L.)..... 273
Muller fils (G.).... 354
Muller, Roger et Cie..... 745
Mulliez frères..... 580
Mullin..... 453
Mulot (A.)..... 809
Mumm (G.)..... 502
Munier (G.)..... 264
Munier (P.)..... 615
Murat..... 658
Murard (de)..... 448
Muratet (C.). 647, 649
Muratet (S.)..... 409
Muron (A.)..... 610
Musée agricole d'Hanoï..... 908
Musée antiquités algériennes..... 778
Muséum d'histoire naturelle..... 156
Musée social..... 718
Muskiewicz (J.-P.) 340
Musquin (C.)..... 474
Musquin et Devignes..... 474
Mussy -Dauphin .. 445, 450
Mustel et Cie..... 314
Mutualiste de la Seine..... 741
Mutualiste de Seine-et-Marne..... 742
Mutualiste Lyonnais..... 741
Mutualité corporative..... 742
Mutuelle habitation (la)..... 708
Muzio-Olivi (H.).. 379
Myers (A.)..... 592

N

Nachet (A.)..... 341
Nadal (B.)..... 789
Nadal (M.)..... 789
Nadar (P.)... 308, 311
Naigeon-Chauveau 442
Najosky (A.)..... 668
Naline..... 634
Nambraud (F.)... 481
Nani..... 870
Nansé (Vve F.)... 1069

Narbonne (J.).... 809
Nathan (E.)..... 302
Nathan-Franck et Mayer (C.)..... 661
Nationale (La) incendie..... 420, 684
Nationale (La) vie 684
Nattan - Larrier (Mlle)..... 1052
Nature (La)..... 765
Naudet..... 442
Naudet et Cie.... 341
Naudin (L.)..... 446
Naudin - Bonnardot 450
Naudot (P.)..... 310
Naudot (C.)..... 1052
Naudot (C.) fils et Cie..... 570
Navarro frères... 854
Navarro (J.)..... 850
Nègre (J.)..... 426
Negri-Pipoz.. 418, 426
Nelson 567
Nénot (H.)..... 264
Nérand (T.)..... 481
Neurdein frères... 311
Neu (L.)..... 328
Neuville (A. de).. 231
Neuville et Cie (de) 503
Neveu..... 597
Ney sœurs..... 603
Neyraud (J.)..... 463
Nézière (de la).... 876
Nguyen-Dinh-Phat 913
Nguyen-Van-Tinh. 908
Nguyen-Van-Xuan 908
Niclausse (J. et A.) 316
Nicloux (A.)..... 794
Nicolas..... 199
Nicolas (E.)..... 409
Nicolas frères.... 824
Nicolas (J.).. 410, 824
Nicolas (M.)..... 855
Nicolas - Caimant (Vve)..... 1069
Nicolle (E.)..... 487
Nicolle (T.)..... 481
Nicolle (V.)..... 442
Nismes (J.)..... 491
Nisseron (A.).... 661
Nivet (E.)..... 256
Nizard frères..... 861
Navarro (L.)..... 855
Noble 199
Noblecourt (N.).. 388
Noël (G.) 529, 530, 817
Noël (P.)..... 550
Nogaro (P.)..... 844
Noiré..... 883
Noiriel (M.)..... 662
Nomblot -Bruneau 394
Nonin (A.)..... 396
Nord mutualiste.. 742
Normand(A.) et Cie 324
Normand (F.)..... 673
Normand-Dufié... 481
Normannid et Cie. 483
Norsa (C.)..... 302
Noulens (J.)..... 430
Noury-Roger(Mlle) 1052
Nouvelle iconographie salpêtrière. 765
Nouzille (R.)..... 855
Novion..... 511
Nowak..... 1052
Nowak (G.)..... 558
Nozal (A.)... 231, 244
Nugue-Richard et Cie..... 495
Nussbaum et Hérold..... 662

O

Obry (J.)..... 679

Observatoires

— Paris..... 169
— Pic du Midi... 169
— Toulouse..... 169
— Trappes 169
Ochsé (A.)..... 410
Octobre (A.)..... 257
Odent (L.)..... 893
Odin..... 410

Œuvres

— Antialcooliques Vosges 753
— Assistance par travail..... 753
— Bains-douches. 753
— Bienfaisance... 754
— Bordelaise assistance travail. 753
— Bordelaise jardins ouvriers. 708
— broderie au gourbi..... 807
— colonies de vacances..... 753
— Crèches pari - siennes..... 754
— Enfants tuberculeux d'Ormesson..... 754
— Enseignement médical..... 765
— Jardins scolaires d'expériences..... 754
— Layettes..... 754
— Layettes..... 754
— Libératrice jeunes filles..... 754
— Libérées Saint-Lazare..... 755
— lilloise jardins ouvriers -.... 709
— Logements mutualistes..... 718
— Maisons pour jeunes filles isolées..... 754
— Nouvelles crèches parisiennes 753
— Orphelins préfecture police. 755
— Propagande scientifique... 754
— Tuberculeux adultes..... 755
— Tuberculose humaine..... 755

— Vêtement écolier..... 754
— Voyages et colonies scolaires. 718

Offices

— Colonial..... 881
— Commerce extérieur..... 919
— Gouvernement Algérie..... 778
— Œuvres de bienfaisance..... 753
— Postes et télégraphes..... 859
— Travail..... 718
— Tunisien d'hivernage..... 859
Oger-Bascher..... 488
Oget..... 893
O'Kin (Mme)..... 1052
O'Lanyer (L.) et Cie..... 458
Olive (J.-B.)..... 231
Olivier (E.)..... 303
Olivier et Cie..... 589
Olivieri..... 379
Ollivon (H.)..... 673
Omar Ben Smaia. 807
Omer Decugis... 809
Ondedieu (B.).... 388
Opinion (L') Fort-de-France..... 889
Opinion (L') Saïgon..... 889
Oppenheimer et Neveu..... 589
Organe des Intérêts industriels « Revue minière »..... 538
Oriard et Cie..... 585
Orphelinat de Culao-Gieng..... 913
Orphelinat des chemins de fer..... 682
Orphelinat des Prévoyants..... 718
Orph. Fourqueux. 718
Ory-Robin (Mme). 558, 1044, 1052
O'Scanlan et Mandeix..... 487
Otard-Dupuy et Cie 483
Otto (W.)... 308, 312
Oudin (H.)..... 597
Oudineau (G.).... 661
Ou Rabah Abderrahmane ben Mahmoud..... 817
Oustry (F.)..... 801
Ouvroirs d'arts indigènes..... 807
Ouvroir indigène de Koléa..... 786

P

Paccaud (J.)..... 789
Pachy (E.)..... 550
Pacotet..... 365
Pactat..... 622
Pagaud et Paris.. 511
Pageard..... 469
Pagès (A.)... 647, 649
Pagès (G.)..... 469
Pagès, Camus et Cie 634
Pagès-Ribeyre 511, 518
Paillard..... 430
Paillou (P.)..... 458
Pain (F.)..... 789
Pain (G.) et Lecoq (E.)..... 529, 531
Paisseau (E.).... 410
Paliser..... 803
Palla-Marchetti... 615
Pams (E.)..... 493
Panajou..... 308
Pancrazi (A. et L.) et Cie..... 814, 870
Panhard et Levassor..... 323
Pannemaker (S.). 231, 273
Pannetier..... 769
Papelorey et Lenglet..... 490
Paquet (E.)..... 432
Paquier (A.) et Cie 662
Paquier-Desvignes 454
Paquier (M.). 410, 572
Paradis (A.)..... 848
Paraf (G.)..... 682
Parayre (E.)..... 1053
Pardon (J.).. 430, 434
Paré..... 418
Parent (A.) fils et Bouchard (G.). 622
Parenty (H.)..... 320
Parès (L.)..... 498
Parfumerie Ed. Pinaud..... 745
Pariente (Gia).... 870
Pariente (Guil.).. 870
Paris (F.)..... 798
Paris (J.)..... 782
Paris (E.) et Damas..... 467
Parisot-Stévignon 443
Parodi (C.)..... 844
Parodi (F.)..... 844
Pascal (A.)..... 497
Pascal-Combeau et Cie..... 484
Pascalis (G.)..... 634
Pascaud (L.)..... 458
Passemard (R.)... 476
Passignat..... 913
Passot (E.)..... 649
Pastorino (R.).... 839
Patachon (E.).... 461
Patouillard-Demoriane (R.)..... 264
Patrie Créole (la). 889
Patronage de détenues et de libérées..... 755
Patronage Dupaty 718
Patronage prisonnières libérées.. 755
Patronage laïque du IIe arr..... 682
Paty (L.)..... 317

Pauchan (Vve)... 896
Paulin (E.)..... 264
Paulin et Cie..... 199
Pautard (S.)..... 855
Pauvert (Mme)... 245
Pavillon français (Le)..... 889
Pavis (D.)..... 860
Payen (J.)..... 443
Payrau (J.)..... 273
Payrousse (L.)... 794
Payrousse (P.)... 794
Paz et Silva..... 332
Péan (L.)..... 794
Pearson (E.). 634, 770
Peccatte (C.)..... 558
Pech (A.)..... 796
Pech (F.) et Cie... 289
Pécheux..... 199
Pechiné (Mme A.). 1053
Péclat Maunder frères..... 814
Pecqueux (L.) et Cie..... 424
Pedaillès (C.).... 649
Pédailles et Cie 605, 649
Pedone (A.).. 298, 303
Pegot (Dr)..... 770
Peigna (M.)..... 824
Peignade de la Tossée..... 580
Peignade de l'Epeule..... 580
Peignade de l'Union..... 581
Peignon..... 391, 893
Peillon (A.)..... 360
Pejac (G.)... 285, 1053
Pelez (F.)..... 231
Pélissié (E.)..... 801
Pélissier (B.)..... 550
Pélissier (F.)..... 834
Pélissier (R.)..... 844
Pellaprat (M.).... 794
Pellegrin (Dr J.).. 410
Pellerin..... 904
Pellerin (T.)..... 488
Pellet (H.)..... 366
Pellet et Narni... 870
Pelletan (Ed.).... 303
Pelletier..... 518
Pelletier (E.)..... 511
Pelletier frères... 585
Pelletier et Monier 925
Pellier frères..... 420
Pellisson père et Cie..... 484
Pelluchon (A.).... 481
Pelon (Dr) 763
Peltereau (P.)..... 649
Pénat (L.)..... 273
Penant (E.-D.)... 883
Penciolelli (J.)... 860
Pépin (L.)... 461, 814
Pérard (J.)..... 410
Perdoux, Bourdereau, Véron et Cie..... 602, 603
Perdrier (L.)..... 445
Perdrier et Godin. 434
Perdrizet (P.).... 410
Peretti de Ponte.. 379
Peretti - Memme. 379
Perez (C.)..... 410
Perez (H.)..... 839
Perez (Vve)..... 831
Periès (J.)..... 1058
Pormeigeat (E.).. 814
Pernet-Ducher.... 396
Pernot-Gille..... 443
Perodeau (Y.).... 486
Pérodin (Mme).... 379
Pérou (du)..... 469
Perrault-..... 489
Perrault (E.)..... 487
Perrault et Cie.... 518
Perrault (L.)..... 231
Perreau et fils.... 443
Perret (E.)..... 855
Perret (F.)..... 454
Perret-Huteau (Ve) 1069
Porret (V.)..... 585
Perrier..... 391
Perrier (B.)..... 502
Perrier (E.)..... 411
Perrier (H.)..... 817
Perrier (J.) fils et Cie..... 502
Perrier-Jouet et Cie..... 502
Perrin..... 199
Perrin (A.)..... 855
Perrin (J.)..... 257
Perrin (L.)..... 814
Perrin frères..... 914
Perrin (P.)..... 486
Perrin (P.) et Cie.. 1068
Perron (J.-B-).... 443
Perrouin frères... 622
Perry frères.. 647, 649
Perry (Vve) et Vaissières..... 647, 649
Persianinoff (A.).. 662
Persohn (A.)..... 824
Peschenard et E. Vasson..... 542
Pessina (X.)..... 848
Pessonnier (F.)... 458
Peter (V.)..... 257
Peters-Desteract (A.)..... 558
Peters et Cie..... 1069
Peters (V.)..... 1072
Petit..... 518
Petit (A.).... 458, 622
Petit (C.)..... 812
Petit (E.)..... 743
Petit (L.)..... 825
Petit (Mlle J.).... 896
Petit (Th.)..... 893
Petit frères..... 525
Petit-Claude 849
Petit Courrier de Tananarive 889
Petit de Forest (Vve)..... 478
Petit et Alboui... 634
Petit Trianon (le). 626
Petitjean (E.).... 232
Petitjean fils..... 421
Petitjean (J.).... 562
Petitjean (V.).... 812
Petiot..... 443
Petitpont et Ballaul..... 1053
Petiton..... 308
Petolat..... 878

Petot (J.)..... 443
Petry..... 489
Peuple (Le)..... 889
Peureux..... 511, 518
Peychaud..... 472
Peynot (E.)..... 257
Peyrache (A.)..... 831
Peyrache frères... 622
Peyraud (Mme)... 477
Peyrebesse (Vve). 846
Peyret frères. 511, 519
Peyron (J.)..... 782
Peyrol (H.)..... 257
Pewny et Carret.. 622
Pfunder (W.)..... 817
Pham-Trung..... 914
Pham-Van-Khoan 914
Philibert (B.)..... 453
Philippe-Thirion.. 511
Philippe, Viallar et Cie..... 622, 901
Philippon fils (A.). 443
Piat (les fils de A.) et Cie..... 320
Pic (A.)..... 443
Picard..... 1053
Picard (A.)..... 303
Picard (Alcide)... 295
Picard (Ch.-G.)... 894
Picard (E.)..... 550
Picard fils et Cie.. 295
Picard (G.)..... 232
Picard (H. et G.). 622
Picard (J. et Cie).. 487, 529, 531
Picard (L.)..... 232
Picard (les fils de H.) et Cie.. 668, 770
Picard frères..... 597
Picard et Demarquais..... 474
Picard et Minier.. 622
Picauron (R.) 481, 511
Pichon et Cie..... 507
Pichon (H.) et Cie. 615
Pichon-Longueville (baron de).... 472
Pichot..... 289, 418
Picon et Cie 511, 519, 745
Picq-Bonnet..... 443
Picqué (Dr).. 763, 770
Picquet..... 770
Picot..... 777
Picot (E.)..... 833
Picou (Vve)..... 421
Piel frères..... 663
Pienclli (C.)..... 831
Pierrard (G.)..... 782
Pierrain fils..... 399
Pierre (E.)..... 511
Pierre (Les héritiers du Dr)... 652
Pierres lithograph. du Carteyral... 289
Pierron (C.)..... 834
Pieron (R.)..... 817
Pierrugues (Vve). 679
Pietri (L.)..... 379
Pilet et Lejeune.. 594
Pillet et d'Enfert. 511
Pillet Will (comte) 472
Pilot (E.)..... 388
Pinay jeune (Les fils de)..... 622
Pinchart Deny (L.) et fils..... 361
Pineau (T.)..... 458
Pinedo (E.)..... 669
Pinel (G.)..... 638
Pinelli..... 379
Pinet (L.)..... 314
Pinet frères et Cie. 650
Pinet-Castillon et Cie..... 484
Pinguely (A.)..... 818
Pinguet-Guindon. 394
Pinoncely..... 472
Pinot (E.)..... 1069
Pinot et Cie..... 452
Pinot-Gratian (E.) aîné..... 460
Pinot (R.)..... 1069
Pinson (H.)..... 825
Pinson-Lamarre.. 443
Piper-Hiedsieck.. 502
Piron (A.)..... 453
Piron (E.)..... 308
Pisan..... 273
Pissaro (C.)..... 232
Pistouley (P.)..... 477
Pitard (F.)..... 481
Pitais (H.) et Lettre (J.)..... 594
Pitet (S.)..... 401
Pitet aîné et Cie... 673
Pitollet (C.)..... 839
Pitollet-Carrière (E.)..... 839
Piver (L.) et Cie.. 653
Placement des Français..... 719
Placey (J.)..... 594
Planat et Cie..... 484
Planché (F.)..... 264
Planchenault..... 489
Plateau (J.)..... 901
Plantey (E.)..... 478
Plantevignes (C.). 622
Plantier-Boissonnet (J.)..... 855
Plantrou (E.)..... 575
Plassard (L.)..... 653
Plateau..... 640
Plé frères..... 623
Pleyel, Wolf, Lyon et Cie..... 315
Plicque (Marcel).. 623
Pilsson..... 770
Plisson (A.)..... 383
Plisson (H.) et Cie. 640
Plisson (J.) et fils. 673
Plisson (P.).. 607, 1074
Plomby (E.)..... 474
Plon Nourrit et Cie 295
Plouchard (E.)... 369
Plumet (C.).. 264, 550
Podechard (L.)... 445
Poekès et Baumlin..... 589
Poetzsch (L.)..... 1058
Poggi (B.)..... 825
Poidebard..... 448
Poillot-Lesne..... 525
Pointelin..... 232
Pointet et Girard. 634

Poiret..... 603
Poisot (L.)..... 446
Poisson (C.)..... 594
Polidor (J.)..... 410
Politique coloniale quotidienne.... 889
Politique Indo-Chinoise (la)... 889
Pollet (A. et P.).. 581
Pollet (C. et J.)... 579
Polverini (E.).... 896
Pomme (P.)..... 606
Pommery (E.)... 388
Pommery et Greno 502
Pommier frères... 454
Pompon (F.)..... 257
Pondevaux (J.).. 453
Ponge jeune..... 825
Pongny (D.)..... 529
Ponnelle (P.)..... 446
Pons (A.)..... 495
Pons (R.)..... 496
Pons (de)..... 491
Ponsard (Mme A.). 1053
Pontac (vicomte de)..... 478
Pontalier (L.).... 479
Ponzo frères..... 828
Porcabeuf..... 289
Porral (A.)..... 410
Porte (L.)..... 676
Portelli (mine)... 870
Portelli (R.)..... 870
Portevin..... 200
Postel et Lasnier. 434
Poteau..... 567
Potin (P.)..... 870
Potin et Cie, 426, 500, 519, 901
Potron (E.)..... 349
Pottier (A.)..... 487
Poucet (A.)..... 663
Pouchet..... 474
Pouilhac..... 492
Pouilloux (R.).... 480
Poulalion (J.).... 303
Poulet..... 594
Poulin (L.)..... 519
Poullain-Beurier.. 650
Poupinel et Parent 401
Poupon (G.)..... 426
Pouponnat de la parfum. Klotz et Cie..... 755
Pouponnière (La). 755
Pourchet (J.).... 834
Pousseur (L.)..... 840
Poyet.....290, 308
Pplégri (C.)..... 803
Pradal (F.)..... 790
Pradel (J.)..... 840
Pradel (L.)..... 381
Pralin (E.)..... 814
Prat (M.)..... 855
Prat (J.)..... 373
Praz (Vve L.).... 818
Préaudat (E.).... 402

Préfecture de police

— Comptabilité et matériel..... 1036
— Exposition rétrospective... 1011
— Halles et marchés..... 1028
— Hygiène et Secours publics. 1024
— Identité judiciaire..... 1032
— Inspection circulation et transports ... 1029
— Laboratoire de Chimie..... 1020
— Laboratoire de Toxicologie .. 1031
— Œuvres de Prévoyance de la Préfecture ... 1036
— Police à Paris et banlieue .. 1034
— Police suburbaine..... 1036
— Refuges mendicité et hospitalisation..... 1022
— Sapeurs-Pompiers..... 1037

Préfecture de la Seine..... 755
Preller (G.) et Cie. 467
Premier fils (C.).. 511
Premier fils, (Henry et Cie)..... 519
Préservation de l'enfance contre la tuberculose.. 755
Presse coloniale (La)..... 889
Presse Indo-Chinoise (La)..... 889
Presse médicale.. 765
Prévet (C.) et Cie. 421
Prévost (L.)..... 673
Prévot-Carrière (J.) et fils..... 650
Prévot-Valeri (A.). 232
Priault et Thomas 200
Priet..... 489
Prieur et Dubois et Cie..... 290
Prin, Millon et Cie. 623
Prinet (R.)..... 232
Prioux (P.) et Cie. 638
Privat (Mme)..... 623
Proffit (E.)..... 673
Progrès (Le)..... 889
Prolétaire (Le)... 889
Prom (J.) et Cie.. 463
Promis (A.).. 458, 479
Promis (P.)..... 455
Prost..... 777
Protat (G.)..... 448
Prou (A.)..... 481
Proust (G.)..... 434
Prouvost (E.). 864, 871
Provensal (H.).... 264

Provinces.

— Bac-Kan..... 914
— Binh-Dinh 914
— Hatien..... 914
— Kien-An..... 909
— Kompong-Chan 914
— Kompong-Ghhnang..... 914
— Laokay..... 908

— Thu-Dau-Mot . 914
— Tuyen-Quang. 908
Prudhomme (Vve) et Froger..... 511
Pruneau (A.)..... 564
Prunier (G.)..... 245
Puech (D.)..... 257
Puel de Lobel.... 298
Pugliesi (J.)..... 379
Pugliesi-Conti (D.) 379
Puiforcat-Tabouret 658
Pussy-Cat..... 763
Puvis de Chavannes (P.)..... 232
Puybareau-Mazières..... 782
Puyo (C.)..... 310
Puysoye (Mme M.) 1053
Puzenat (E.) et fils. 361

Q

Quarez (R.)..... 424
Quenessen de Belmont, Legendre et Cie..... 634, 663
Quenot..... 519
Quenot (H.). 443, 511
Quentin..... 308
Quentin (E.)..... 663
Quentin et Cie. 570, 673
Querhœnt (de).... 519
Quesnel..... 200
Quesney (C.)..... 623
Questions diplomatiques et coloniales..... 890
Quétel et Cie..... 1072
Quilichini..... 379
Quillardet (G.).... 443
Quillivic..... 1053
Quinson (F.) et Cie 585
Quinzaine coloniale (La)..... 889
Quitte (P.) 896
Quost (E.)..... 232

R

Rabeau (Mme)..... 623
Rachet (G.).. 399, 402
Racing-Club de France..... 921
Raffaelli (J.). 232, 273
Raffet..... 274
Raffet (A.).. 233, 245
Raffin (A.)..... 784
Raimon 589, 590
Rainal frères..... 770
Rainfray (G.).... 1058
Raingo frères..... 669
Raison (P.)..... 814
Raizon (E.)..... 497
Ralli (N.)..... 1053
Ramally..... 764
Rambaud (A.).... 481
Ramdam ben Mohammed ben Ramdam..... 871
Rame (J.)..... 855
Rames d'Esclas et capitaine Barbier..... 463
Ramondou..... 492
Ranarivelo..... 905
Rancaz (Vve F.).. 831
Ranowitz..... 411
Ranson (P.)..... 285
Raphaël frères.... 796
Raphel - Carbonel (les enfants) 511, 520
Rapin (F.)..... 475
Rapin (H.) 558, 1053
Rasunny (F.)..... 558
Rateau 511, 520
Râteau (L.)..... 481
Rathelot (F.)..... 411
Ratier..... 308
Rauch frères et Cie 525, 526
Rault (Mme G.)... 1053
Raux-Cail et Cie... 411
Rauzy (O.)..... 844
Ravali (Mme)..... 570
Raveneau (L.).... 306
Raveret-Watel (C.) 411
Ravinet (L.) et Denfert (C.).... 658
Ravisse (H.) et Cie. 592
Ray (M.)..... 245
Raymond (A.).... 623
Raymond (D.).... 458
Raymond (E.).... 479
Raynal et Roquelaure..... 421
Raynaud..... 381
Raynaud (A.) 634, 849
Raynaud (L.)..... 550
Raynaud (Mme Ve) 653
Raynaud et Blanc. 914
Rayneri (C.)..... 697
Réalé (A.)..... 846
Réalier-Dumas (M.)..... 233
Rebahi-Lakhdar.. 812
Rebours (E.) et fils..... 426
Reclus et Guignard 871
Redfern (C.) 602, 603
Redon (Mme de).. 797
Redon de Colombier (de)..... 796
Redont (E.). 391, 550
Regamey (F.).... 245
Régamey (G.).... 233
Régie Française... 656
Regius (E.). 558, 1045
Regius et Ruffin.. 1054, 1055
Regler (P.)..... 794
Reymond (H.).... 309
Regnard-Hirot.... 436
Regnault (H.).... 233
Régnier-Moser et Collette..... 443
Régnier, Péridier et Cie..... 319
Reichenbach (A.) et Cie..... 597
Réis (L.)..... 855
Reitch (A.)..... 790
Réliaud (L.)..... 855
Reliaud (P.)..... 855

Remery..... 914
Remlinger et Vinet 550
Remon..... 567
Remon (J. et Cie).. 597
Remond..... 492
Rémond (J.)..... 233
Rémond (J.) et Cie 589
Rémy (H.)..... 369
Remy et Cie..... 519
Remy Martin et Cie..... 484
Renard (E.)..... 233
Renard et Zacharie..... 451
Renard (P.)..... 1072
Renaud (P.)..... 855
Renaud (H.)..... 458
Renaud - Lévêque et Cie..... 414
Renaudin et Curé. 393
Renaudin -Bollin - ger et Cie..... 502
Renault..... 489
Renault (Dr Ch.).. 336
Renault et Cie..... 484
Renders (M.)..... 245
Renoir (P.)..... 233
Renouard (P.) 245, 274, 290
Renouil (J.)..... 463
Renout (C.)..... 790
Rennucci (S.)..... 430
Républicain (Le).. 890
Requier..... 512, 519
Requin (D.)..... 794
Restichelli (V.).... 804
Retout (A.)..... 787
Reullier..... 488
Réveillon (J.)..... 558
Réveil Social (Le). 890
Reverdot (L.). 602 603
Révillard (J.).... 831
Revillon frères.... 605
Revillon (L.)..... 840
Revol (A.)..... 782
Révolat (C.)..... 469

Revues

— Coloniale (La).. 890
— Commerciale de Bordeaux.... 890
— Étranger et colonies..... 890
— Gynécologie.... 765
— d'Hygiène..... 766
— Minière de Madagascar..... 890
— Neurologique.. 766
— d'Orthopédie .. 766
— Questions extér. 890
— Tuberculose ... 765
Rey..... 764, 777
Rey (A.). 550, 709, 743
Rey cousins et Cie. 623
Rey (G.)..... 564
Reynaud (J.)..... 844
Rheims et Auscher..... 349
Ribard (A.)..... 807
Ribaucourt (E.).. 901
Ribes (J.)..... 650
Ribot (T.)..... 233
Ribouleau..... 719
Riboulet (C.)..... 790
Ricard (A.)..... 469
Ricard (H.)..... 445
Ricard (L.)..... 233
Ricard (M.)..... 469
Ricau..... 597
Ricaud (A.)..... 840
Ricaud (E.)..... 469
Ricbourg (A.). 323, 610, 1077
Richard (A.)..... 486
Richard (C.)..... 495
Richard (G.)..... 418
Richard (J.) 312, 336, 878
Richard (Mme)..... 245
Richard (P.) et fils 519
Richard et Muller. 463
Richardot (Vve).. 825
Richaud (A.)..... 819
Richaud et Touzery..... 819
Riché (L.)..... 257
Richemont (A.)... 233
Richer (P.)..... 277
Richter (F.)..... 634
Ricois (P.)..... 371
Ricome (J.)..... 807
Ricqlès (de) et Cie. 512, 519, 653
Rideau (A.)..... 477
Rieger (H.)..... 405
Rieux (E.)..... 495
Rigaut (L.)..... 564
Rigaut (Mme L.).. 399, 402
Rigaud (Vve).430, 472
Rigaud (Vve et fils 594
Rigolot (A.)..... 234
Ringell d'Illzach (J.)..... 257
Ringuet (E.) 414, 503
Riou (H.)..... 458
Ripolin..... 632
Riquet, Tholange. 819
Risacher (E.) 298, 303
Risler (C.)..... 265
Risler (A.) et Carré..... 658, 659
Rivage (D.) 638, 901
Rivaud (C.). 285, 558
Rivet (A.)..... 257
Rivière..... 679
Rivière (C.).. 234, 512
Rivière (M.).. 295, 303
Rivière (Mlle P.).. 1054
Rivière - Théodore (L.)..... 258, 285
Rivoal (A.)..... 411
Rivoire (A.)..... 315
Rivoire (F.)..... 245
Rivot (J.-B.) fils.. 451
Rix (V.)..... 336
Rixens (A.)..... 234
Robaut (A.)..... 650
Robert..... 770
Robert (A.)..... 856
Robert (E.) 285, 634, 1054
Robert (J.)..... 458
Robert (L.). 388, 538
Robert (P.).. 426, 809
Robert (P.- et J.). 809
Robert Aubert (L.) 388

Robert-Fleury (T.) 234, 1074
Robert-Lefebvre.. 579
Robert-Weil (E.).. 656
Robert et Carrère. 770
Robillard (E.).... 411
Robin (A.)... 461, 480
Robin (E.)..... 481
Robin (J.)..... 436
Robin (J.) et Cie.. 484
Robin (M.)..... 634
Robin et Bellan... 914
Rocca (A.)..... 512
Roche (A.)..... 801
Roche (J.)..... 315
Roche (P.).. 258, 285
Rochedy (E.)..... 794
Rochefort (E.) et Cie..... 663
Rochefort (comte Louis de)..... 458
Rochefoucault (H. de la)..... 1054
Rochegrosse (G.). 234, 245
Rocher frères. 512, 520
Rochet (H.)..... 831
Rocques (X)..... 365
Rodel..... 421
Rodin (A.)... 258, 274
Rœderer (L.)..... 502
Roès (J.)..... 856
Roger..... 469
Roger (L.)..... 234
Roger (P.) et Cie.. 502
Roger-Bloche (P.). 258
Roger-Wallez..... 1058
Roger et Gallet.... 653
Rogie (E.)..... 650
Roland 308
Roll (A.)..... 234
Rolland (F.)..... 790
Rolland (comte de) 465
Rolland (marquise) 479
Rolland - Dalon (marquis de).... 469
Rollet..... 200
Romain fils..... 679
Romano (J.)..... 1073
Romanetti (J.).... 795
Ronchaud (J.).... 797
Rondeau (E.) 602, 603
Bonneray..... 418
Ronsseray..... 418
Roolf et Cie..... 673
Roos..... 495
Roques (F.)..... 277
Rose (A.)..... 832
Rosello (B.)..... 790
Rosemann..... 640
Rosemann (M.)... 388
Rosenheim (L.) et fils..... 467
Rosenwald (E.).... 673
Roshem (R.)..... 623
Rosin..... 489
Rossero (D.) et fils 650
Rosset - Granger (E.)..... 234, 246
Rosset (N.) et Jacquet..... 434
Rossignol (A.).... 608
Rossignol -Lefeb - vre..... 520
Rosso (A.-M.).... 896
Rothberg..... 396
Rothschild (barons G.-E.-E. de) .. 472
Rothschild (baron H. de) 472
Rotival (J.)..... 354
Roty (L.)..... 277
Rouart..... 492
Roubaudi et fils.. 589
Roubaud -Taras - con..... 493
Roubault frères.. 605
Roucaud (A.).... 458
Roucaud (F.).... 469
Rouché (J.)..... 295
Roucoules (Vve).. 849
Roude (Dr)..... 443
Rougé (P.).. 446, 451
Rouget (A.)..... 443
Rougier..... 411
Rougier père..... 825
Rougon (C.)..... 782
Roule (L.)..... 411
Roullet et Dela - main..... 484
Roullier (A.)..... 542
Roumengou (J.).. 490
Rouquairol (G.).. 496
Rouquette (E.)... 430, 500
Roure - Bertrand fils..... 635, 653
Rousseau (A.).... 623
Rousseau (E.) et Cie..... 585
Rousseau (H.).... 512
Rousseau (P.).... 234
Rousseau (J.) et Day (E.)..... 578
Rousseaux (E.).... 274
Roussel (A.)..... 559
Roussel (Dr)..... 764
Roussel (E.) et fils. 581
Roussel (F.) père et fils..... 579
Roussel (L.)..... 615
Roussel (P.)..... 258
Roussel - Desrous - seaux et fils..... 581
Rousselle (Vve)... 825
Rousselle et Tournaire..... 336
Rousselet (A.).... 820
Rousselot et Cie... 635
Rousselot (S.) et Cotton (A.).... 709
Rousset (L.)..... 840
Roustan (G.). 296, 298
Rouveyre (Ed.)... 295
Rouvière..... 443
Rouvière (L.)..... 497
Rouvière-Huc.... 495
Roux (C.).. 458, 465
Roux (F.)..... 405
Roux (G.)..... 332
Roux (J.)..... 801
Rouyer (P.)..... 825
Rouyer -Guillet et Cie..... 484
Rouzaud (A.).... 426
Rouzé (C.)..... 663

Roy..... 310
Roy (C.)..... 486
Roy (G.)..... 472
Roy (L.)..... 265
Roy (V.)..... 825
Roy-Chevrier..... 365
Roybet (F.)..... 235
Royé de Mauvillain (Mme A.)... 559
Royer (A.)..... 416
Royer (H.).. 235, 246
Royer (J.)..... 814
Royer (L.)..... 235
Rozet..... 559
Rozet (R.) 258, 1054
Ruch..... 901
Ruckert et Cie.... 309
Rude (F.)..... 258
Rudeval (F.-R. de) 296, 303
Rudmann (P.).... 825
Ruet (C.)..... 453
Ruet (L.)..... 274
Ruffe (L.)..... 274
Ruffin (G.)..... 883
Ruidavetz (P.)... 782
Rumebe (F.)..... 550
Ruinart père et fils 502
Ruines (Les)..... 627
Rupalley et Cie... 917
Ruteau et Cie 623, 663
Ruzé et Cie..... 606
Ruzie (M.)..... 298

S

Saba..... 777
Sabatié et Constant..... 647, 650
Sabatté (F.)..... 235
Sabot (A.)..... 434
Sabran et Cie..... 585
Sacerdote (H.)... 856
Sachet.....756, 682
Sacriste (B.)..... 475
Sacriste (C.)..... 465
Sadeler (J.)..... 825
Sagay Jomtob.... 856
Sageret (Vve M.).. 298
Sahnouni Cherif.. 812
Said-Joseph..... 825
Saillard..... 434

Saints

— Andéol (de)... 443
— André de Lignereux.... 559, 1054
— Charles Fleury de..... 454
— Cric, Caplen, Bauer et Debray 321
— Germier (J.).. 235
— Hilaire, Touvier Viollet et Cie. 572
— Hubert Club de France... 921
— Just..... 309
— Légier (comte de)..... 472
— Marceaux (R.). 258
— Marceaux et Cie (de)..... 502
— Pierre (G.).... 235
— Vulfran (A. de) 802
Saintpierre (A.) et fils..... 846
Saintier (P.)..... 531
Saintout (L.)..... 458
Sakher Abderrahmane..... 812
Salabert (W.)..... 303
Salaman et Cie... 623
Salavert (A.)..... 452
Salavin (J.)..... 426
Salignat (C.) et Loth..... 399
Sallandrouze de Lamornaix..... 904
Salles (L.)..... 274
Salles (N.)..... 493
Salomon (A.)..... 602
Salomon (E.)..... 650
Salomon (J.)..... 783
Salvané (A.)..... 469
Salvani (J.) 379
Samaritaine (La). 745
Sambuy (comte de). 446
Samie (A. de).... 849
Samson (F.)..... 624
Samuel (A.)..... 825
Samzun (B.)..... 597
Sanchez (A.)..... 1054
Sancié (R.)..... 465
Sandoz (G.-R.)... 663
Sanglan (E.)..... 1054
Sanguet (J.)..... 341
Santucci (E.)..... 844
Santini (J.).. 379, 844
Santini (M)..... 833
Sapieha (J.)..... 635
Sopor (E.)..... 783
Sappey (L.)..... 624
Saprey (J.)..... 797
Sarazin et Sauvage. 559
Sardon (J.-B.)... 812
Sardou..... 764
Sarfati (S.)..... 829
Sarget de Lafontaine..... 472
Sarlandie (F.)..... 551
Sarlandie (J.)..... 559
Sarmet-Germain.. 498
Sarrazin (A.)..... 443
Sarrouy et Cie.... 373
Sarthoisie (La)... 705
Sartory (E.)..... 315
Sasserno-Picon et Maunier 371
Sassot frères..... 416
Saubens..... 426
Saubès (D.)..... 235
Saubusse..... 470
Saulais Mauriceau. 487
Saulière (J.). 647, 650
Saulnier (L.)..... 484
Saulon..... 430
Saune (de)..... 492
Saupiquet (A.)... 421
Saurand (A.). 512, 520
Saurat (F.)..... 826
Saurel (E.)..... 783

Saurel et Miaulet. 566
Saurin (P.)..... 851
Sautter - Harlé et Cie..... 328
Sautter (L.) et Cie. 1072
Sauvage (F.)..... 826
Sauvage et Sarazin 559, 1054
Sauvestre (J.).... 465
Sauzet (P.)..... 453
Savard et fils..... 663
Savary (L.)..... 512
Savignon (H.) et Cie..... 434, 871
Savigny de Moncorps..... 654
Savot (A.)..... 443
Savouré 624
Savy, Jeanjean (A.) et Cie..... 415
Say..... 427
Sayer (G.) et Cie.. 484
Sazerac de Forge et fils..... 484
Sberro (M. de J.). 871
Scaliet (J.)..... 431
Scènes en montagne 627
Schaart et Cie.... 570
Scheffer (E.)..... 783
Schefferdecker (L.) 826
Scheidecker (F.).. 559, 1055
Scheil..... 520
Schenck (E.) 559, 1045, 1055
Schenk..... 1067
Scherrer (C.)..... 785
Schiller (R.) et Cie 595
Schloss (A.)..... 673
Schmautz (C.) et Cie..... 290
Schmeltz et Besnard 679
Schmid (Vve Ch.), 296, 303
Schmid, Bruneton et Morin..... 346
Schmidt (E.)..... 525
Schmidt et Bérard. 595
Schmidt et Cie.... 298
Schmit (A)... 624, 901
Schmitt (P.)..... 235
Schmoll 296
Schmoll (L.). 303, 709
Schneegans (R.).. 624
Schneider et Cie, 325, 696, 709
Schneider (D.) et Cie..... 602
Schœnaers -Millereau..... 315
Schommer (F.)... 235
Schroder et Schyler et Cie..... 467
Schuch (P.)..... 801
Schuffenecker (A.) 1066
Schühler (P.)..... 336
Schulmann (J.)... 904
Schulmann (J. et L.)..... 624
Schutz (T.)..... 798
Schwab frères. 542, 663
Schwartz 770
Schwartz, Antuszewicz et Cie ... 1072
Schwartz (E.).... 303
Schwartz et Meurer..... 551
Schweiger (L.)... 606
Schweitzer (L.) fils. 673
Schwob (A.)..... 901
Schwob (E.)..... 901
Schwob (M.)..... 624
Scott (G.)..... 246
Sébastien frères. 399, 402
Sèbe (A.)..... 829
Sebin (C.)..... 321
Secrétan (G.).... 341
Ségade (L.)..... 818
Section tunisienne de la Société géogr. comm. de Paris..... 860
Ségoffin..... 258
Seguin (H.)..... 638
Seguin (M.)..... 444
Seguin (P.)..... 785
Seguin-Detain (J.). 444
Séguy (E.)..... 559
Seigneuriau (G.).. 463
Seigneruie (A.).. 298
Seigneurie (E.)... 679
Seilhan (P.) et fils. 463
Séjourné-Barué... 423
Sellier 529
Selmersheim (P.) 285, 551, 560
Selmersheim (Mme P.)..... 559
Selmersheim (T.). 285
Selmy (E.)..... 235
Semaine mutualiste..... 742
Sémédard - Bertrand..... 462
Sénard (J.)..... 449
Senart (L.)..... 560
Sénéclauze (T.)... 846
Sénépart (G.).... 343
Senet (A.)..... 361
Sengès 492
Sépé (G.)..... 411
Séramy (B.)..... 783
Séreno (P.)..... 826
Seris (G.) et Debanc (F.)..... 871
Serre..... 492
Servant..... 486
Servel (V.)..... 495
Servent (P.)..... 496
Service de la carte géologique 534
Service des douanes 876
Service des finances du gouvernement général de l'A. O. F..... 876
Service géographique 881
— de l'Indo-Chine 908
Service local d'agriculture du Cambodge 908
— de Cochinchine 908

Service de l'Oléiculture 371
Seu de Rouville (Dr)..... 381
Seurat et Deschamps..... 343
Sevrange-Germain 446
Sèze (L.)..... 472
Sèze (de) et Hermel..... 458
Sibillotte 431
Sibuet (S.)..... 832
Sicard (F.)..... 259
Sichel et Cie..... 467
Sicher (Mme H.).. 458, 469
Sieffert (P.)..... 236
Siffert (L.)..... 894
Sigault (L.)..... 444
Sigault (Vve) et Cie 418
Signoret (A.)..... 455
Sibrant fils aîné... 668
Silvestre..... 448
Silvestre (C.). 298, 304
Silvestre (J.)..... 795
Simmen (H.)..... 560
Simon (F.)..... 274
Simon aîné.. 512, 520
Simon (Dr)..... 764
Simon (L.)... 236, 246
Simon (P.)..... 561
Simon (T.)..... 871
Simon (Vve)..... 679
Simon et Cie 602, 745
Simon frères..... 367
Simoneton (E.)... 364
Simonin (J.)..... 785
Simonnet (L.)..... 236
Simonnet, Febvre et Cie..... 444
Simonnot - Godart et fils..... 576
Simorre..... 448
Simpée (A.)..... 444
Sinbault (A.)..... 444
Sinell (G.)..... 551
Singly (vicomte de) 310
Sins (E.)..... 597
Siraudeau (J.). 299 304
Sirony..... 274
Sirven (B.)..... 290
Sisley (A.)..... 236
Sittler (A.)..... 635
Smail (S.)..... 801
Smith (A.)..... 236
Soipteur (G.)..... 844
Solacroup (P.)..... 783
Soland (de)..... 488
Soleau..... 670
Solères 431, 520
Solles aîné (H.)... 470
Sonobio (A.)..... 595
Sonnier (L.)..... 389
Sordoillet (E.)..... 663
Soria (E.)..... 783
Soriano (T.)..... 836
Sorin (J.) et Cie... 484
Sormani et Rémon 356
Sornay (C.)..... 453
Sorrel frères et Cie..... 650
Sossler..... 383
Soual (P.)..... 814
Soualle (L.)..... 431
Soubeiran (Max) . 201
Soubiran..... 421
Soubrier (F. et P.) 565
Souchu-Pinet (H.). 361
Soufflot (H.)..... 658
Soula aîné..... 470
Soulié et Cie..... 521
Souillagouet..... 201
Soupireau (E.)..... 807
Sourbets (G.)..... 490
Sourbets (J.)..... 491
Soyer 418
Soyez frères.. 625, 674
Speidel..... 915
Spetebroot..... 201
Sporck (G.) 296, 304
Springer..... 764
Springer et Cie..... 512
Staron (P.) jeune et fils..... 587, 595
Stade Français.... 922
Station Séricicole de Manisana.... 891
Stations minérales et climatériques.
— Aix-les-Bains.. 771
— Ajaccio..... 771
— Alet..... 771
— Amélie - les - Bains.... 771, 772
— Arcachon..... 772
— Bagnères de Luchon..... 772
— Bagnoles de l'Orne..... 772
— Bourboule..... 772
— Cauterets..... 772
— Chatel-Guyon . 772
— Contrexéville .. 773
— Enghien-les-B.. 773
— Eaux-Bonnes.. 773
— Evian-les-Bains 773
— Foix 773
— Lamalou-les - Bains..... 773
— Luchon..... 773
— Martigny -les - Bains..... 773
— Menton..... 774
— Mont-Dore..... 774
— Neubourg..... 774
— Nice..... 774
— Orezza..... 774
— Pau 774
— Plombières.... 774
— Royat..... 775
— Saint-Boës..... 775
— Saint-Nectaire. 775
— Vernet - les - Bains..... 775
— Vernet..... 775
— Vichy..... 775
Steenhouver (Vve) 521
Stephanopoli de commence..... 379
Sterne (G.)..... 436
Stévignon (P.).... 444
Stewart (R.)..... 299
Stiassnie (M.)..... 341
Stoffel (F.)..... 614
Stofft (A.)..... 317
Storck (L.) 603, 606

Storti (J.)..... 379
Stoullig (C.)..... 551
Sturm..... 879
Suandeau (C.).... 856
Suarez de Mendoza 764
Suau (E.)..... 236
Suaudeau..... 489
Sublon (E.)..... 802
Successeurs de Fritz, Koechlin et Cie..... 575
Suchetet (A.)..... 259

Sucreries

— anon. de Berneuil-Aisne... 424
— anon. de Masny 424
— de Bertaucourt-Epourdon.... 425
— centrale de Cambrai..... 425
— de Pouilly-sur-Cerre..... 425
— indigène et coloniale..... 890

Sociétés

— Acclimatation . 411
— Aciéries de France..... 536
— Agrafes françaises..... 542
— Agricole lyonnaise de l'Afrique..... 814
— Agriculteurs d'Algérie..... 802
— Agriculture de Constantine.. 832
— agriculture d'Oran..... 836
— algérienne de produits chimiques..... 836
— alsacienne de constructions mécaniques.. 328
— Antoinette..... 359
— Apiculture et d'Insectol. de l'Aisne..... 388
— Appareils contrôleurs..... 354
— Applications de l'acétylène... 543
— Ardoisière de la Renaissance.. 538
— Assistance aux Enfants employés dans les Fleurs et Plumes..... 200
—.Aster..... 355
— Assurance mut. à forme tontinière..... 748
— Assurances mutuelles contre acc. du trav.. 748
— Ateliers et chantiers de la Loire..... 324
— Aulagnon et Cie 416
— Baleine (La)... 412
— Bordelaise des habit. à bon marché..... 710
— Brandimintine (La)..... 520
— Carbures métalliques..... 330
— Caoutchouc « continental » 359
— Caoutchouc, Mouilbau, Fayaud, Chevreau, Laurain et Cie.... 625
— Caussemille (G.) et Cie..... 809
— Caves fromagères..... 379
— Caves et producteurs de Roquefort.... 373
— centrale d'Agriculture Aude. 495
— centrale d'Aquiculture ... 412
— centrale de produits chim.... 539
— Céravène (la)... 416
— Chantiers de la Gironde..... 324
— Chantiers de Provence..... 325
— Chantiers de Saint-Nazaire. 325
— Cheminées Silbermann..... 415
— Chryso-Cerame 1055
— Ciments de Vermenton..... 343
— civ. du château de Pedesclaux 473
— civ. de Dauzac. 473
— civ. du dom. de Latour..... 473
— civ. du dom. de Léoville..... 473
— Française (La). 350
— civ. Gruau-Larose -Faure - Bethmann ... 473
— civ. des mines de Nebeur.... 872
— civ. des mines Saint-André.. 538
— civ. des mines Saint-Rémy.. 539
— Construction des Batignolles 326
— cotonnière de l'Est..... 1072
— cotonnière de l'Indo-Chine.. 915
— cotonnière de Mirecourt..... 1071
— cotonnière H. Geliot..... 1071
— cotonnière de Philippeville . 828
— Crédit des hab. à bon marché. 709
— Défense du com. des graines... 873

— Défense du com. des huiles d'olives Nice.... 371
— Défense comm. indus . Marseille..... 200
— de Laval..... 317
— Domaine de Mégrine..... 872
— Domaines de Protville..... 872
— Eaux de Contrexéville.... 532
— Eaux de Lons-le-Saulnier.... 532
— Eaux « Monopole»..... 532
— Échange inter. des enfants p. l'étude des langues viv.. 200
— Éclairage élec. et Boulte-Larbodière..... 328
— Éclisses électro-mécaniques.. 355
— Électricité et Auto. Mors et E. Sartiaux.. 337
— Électricité Nilmelior..... 337
— Électricité Lille-Roubaix-Tourcoing..... 355
— Électro-chimie. 330
— Électro-métal. française..... 330
— Électro-textile, 336, 609
— Encour. à l'art et l'industrie. 551
— Enseignement moderne..... 200
— Enseignement des Pêches... 412
— Entomologie de France..... 388
— Épargne foncière..... 872
— Épuration et assainissement . 777
— Établissements Bauche..... 543
— Étab. (L.) Daubon..... 364
— Étab. Falconnet Perodeaud 350 359
— Étab. Keller - Leleux 330
— Étab. (P.) Linet 635
— Étab. Minot... 290
—Exploitation des mines de Larchamps..... 537
— Ferment (Le).. 635
— Fermes franç. de Tunisie.... 872
— des Filatures de Blainville..... 1071
— Filature et tissage de Saint-Nicolas du Port..... 1070
— Forestière et comm. de l'Annam..... 915
— Forges et chantiers de la Méditerranée.... 325
— franç. de Baguettes Jaudel..... 567
— fr. Ballons dirigeables..... 359
— fr. des Cachets azymes 383
— fr. de constructions mécaniques 337, 355, 543
— fr. de distillerie de l'Indo-Chine..... 915
— fr. Encouragement à l'industrie laitière 373
— fr. d'exploitations forestières..... 857
— fr. de fabrication des Tubes 328
— fr. des guides-albums. 299, 355
— fr. des habit. à bon marché... 709
— fr. Munitions de Chasse 405, 925
— fr. Industrie cotonnière de Mulhouse.... 1070
— fr. Produits du Dr Roja..... 654
— fr. des radiateurs électrolytiques..... 350
— fr. de recherches p. favoriser le développement de la richesse minière..... 538
— fr. des roulements à billes. 350
— fr. de sculpture d'art 670
— franco-africaine 872
— fr. -amér. des pâtes d'alfa.. 835
— Gaz de Paris... 697
— Gaule (La).... 408
— générale de bonneterie..... 625
— gén. de construction en béton armé 344, 346
— Géograph. d'Alger..... 778
— Gramme..... 328
— goudronnage des routes.... 344
— Habitat. écon. de Denain.... 710
— Hauts fourneaux Pont à Mousson.. 538 745
— havraisedes jardins ouv..... 710
— Horticulture de Palaiseau.... 391

— houillère de Saint-Étienne. 539
— Huilerie de Guelma..... 826
— immob. de la Magdeleine... 710
— importation coloniale..... 904
— industrielle.... 309
— ind. du celluloïd 674
— ind. de photographie . 312, 656
— ind. de Reims. 200
— ind. des téléphones..... 334
— ind. des tresses et lacets..... 595
— intern . écoles Berlitz.. 296, 304
— intern. des Électriciens..... 337
— Journaux et imprim. de la Gironde. 290, 684
— laitière Maggi.. 373
— Levure et drêchure de grain 418
— Logements économiques..... 710
— lyonnaise des Bras. Rinck.. 526
— Magasins du Louvre..... 601
— Louvre (Le)... 745
— Madone (la)... 520
— métal. de la Bonneville.... 543
— métal. de la Gaudinière... 543
— métal. du Périgord..... 543
— minière du Bazina..... 872
— minière du Khanguet.... 872
— Mines du Djebel Ressas.... 872
— Mines de Lens. 537, 710
— Mines de l'Ouenza..... 832
— Mines de fer de Saint-André.. 536
— Mines de Saint-Rémy..... 536
— Mines de Sakiet Sidi Youssef... 832
— nationale d'horticulture..... 392
— Néo - Métal. et Société Électrochim. du Giffre..... 330
— nouvelle des Eaux de Martignyles-Bains 532
— nouvelle des Mines de la Lucette. 537, 635
— Nam-Phong... 915
— Nilmelior..... 679
— océanographie du G. de Gascogne..... 412
— oléïcole d'Oran 840
— Olivettes du Maiana..... 872
— Ordre de la Mouche à miel.... 388
— Ocres de France 538
— Oyonnith (l').. 674
— parisienne du Caoutchouc industriel.... 676
— Pereire 473
— philanthropique..... 710
— phosphates tunisiens..... 872
— Plaques à souder, J. Laffitte 323
— Pomologique de France 392
— populaire des Beaux-Arts .. 884
— Primeuristes tunisiens 872
— Procédés Gin .. 337
— Produits céram: des Rambervillers..... 570
— produits céram. réfract. Boulogne-sur-Mer.. 570
— propagation des langues étrangères..... 201
— propagation des Livres d'art.. 296
— Propriétaires vinicoles..... 484
— Raffinerie et sucrerie Say... 745
— Rhodine (La). 520
— Saint-Raphaël. 520
— Salines de Tunisie..... 873
— scientifique des pharmaciens Sud-Est..... 383
— Sériculture et Filatures de soie de l'Indo-Chine..... 915
— Sucrière d'Anizy-Pinon..... 424
— Suc. de Chevrisis-Monceau.. 424
— thermale des Eaux-Bonnes. 532
— Tunisienne (La) 873
— Union céramique de Saint-Germer..... 570
— Usines Bergès.. 638
— vinicole d'Algérie..... 840
— vinicole Cse... 492
— viticole de Bougie..... 818
— du Verre étiré.. 572
— Volta (la)..... 330

Sociétés anonymes

— Annuaires Paris et France 299, 304

— Automobiles Unic 349
— Caoutchoucs de Saint-Denis .. 349
— Carbone (Le) .. 329
— Commentry Fourcham-bault et Decazeville 1065
— Djebel ben Amar 871
— Eaux minérales d'Aïn Garci .. 871
— Eaux minéralss d'Evian -les - Bains 531
— Électro -métallurg. proc. E. Girod 330
— Étab. Coanet .. 624
— Étab. Deneux. 577
— Étab. Desfossé-Karth 562
— Étab. Egrot ... 415
— Étab. Girard .. 575
— Établ. Hotchkiss et Cie 326
— Établ. Maguin. 415
— Établ. Martignier 635
— Établ. Pigier .. 200
— Établ. Schores. tene frères ... 624
— Établ. Wibaux-Florin 580
— Emmenthal fr. 373
— Explosifs et produits chimiques 536
— Filatures et cord. d'Angers 577
— Filat. et tiss. de Saint-Maurice et des Lesses. 1071
— Fonder. et lam. de Biache-St-Waast..... 326
— Forêts de La Calle 402
— Fourneaux Briffault 415
— Habitations ouvr. de Passy-Auteuil..... 709
— Hauts fourneaux de Denain et Anzin. 536
— Hauts fourneaux et fond. de Pont - à - Mousson. 709, 1065, 1066, 1072
— Huileries et Savonn. algér . 802
— Imprimerie Rapide..... 871
— Lièges des Hamendas..... 836
— Mines du Djebel Hallouf .. 871
— Mines du Djebel Slata 871
— Nickel (Le) ... 537
— Papiers Abadie. 656
— Peignade de Roubaix..... 581
Protection des Enfants du papier peint. 562
— Roubaix..... 580
— Savons neutres. 383
— Sciama 624
Sucrière de la Marle 424
Sucrerie distillerie de Francières 424
— Tanneries lyonnaises 651
— Temple... 324, 349
— Tissus de Golbey..... 575, 1069
— Tissus de laine des Vosges... 1069
— Travail élect. des métaux.. 330
— Tricotages à la mécanique... 624
— Usines de Rosières..... 542

Sociétés coopératives de consommation.

— Bourse des Coopérations.... 711
Coopérative P. L. M. Mâcon... 712
— Fédération des Coopératives P.-L.-M. 711
— fraternelle de Cherbourg ... 711
— Magasins des Coopératives . 711
— Office coopératif 711
— Ouvrière (L') .. 711
— Restaurant des Étudiants ... 711
— Revendication (La) 712
— Union des Sociétés françaises..... 712

Sociétés développement intellectuel et moral.

— Académique de comptabilité, 719, 883
— Conférences populaires 720
— Encourag. au bien. 719, 720, 884
— Encourag. à l'Exportation. 719
— Enseignement moderne..... 719
— Étude de particip. aux bénéf 684
— Extinction mendicité..... 719
— générale 719
— Gens de lettres 720
— la Communauté 720

— Philomathique Bordeaux.... 720
— Populaire des Beaux-Arts .. 720
— Protection des Paysages 720
— Réingration Alsaciens - Lorrains..... 720
— républicaine des Conférence populaires..... 884
— Secours mutuels de Saône-et-Loire... 720
— Statistique de France 721
— Statistique de Paris..... 721

Sociétés de gymnastique de tir, de chasse, etc.

— Les Armes de Combat..... 922
— Centr. des chasseurs..... 921
— Encouragemt de l'Escrime 921
— Escadron de Saint-Georges 921
— La Bastidienne 921
— La Citoyenne Nouzonnaise . 922
— Le Faisceau... 922
— La Fraternelle. 921
— Le Fusil de Chasse..... 922
— Parisienne de Préparation militaire..... 922
— Le Pistolet.... 922
— de tir de Remiremont..... 922

Sociétés de patronage et d'assistance.

— d'allaitement maternel..... 756
— amicale de bienfaisance..... 756
— d'études des bureaux de bienfaisance de Paris..... 757
— anti-alcoolique des agents de chem. de fer. 756
— Antiesclavagiste..... 758, 883
— antituberculeuse de l'enseig. primaire Seine..... 756
— des Crèches... 756
— fr. de tempérance la Croix-Bleue 757
— intern. p. l'étude des questions d'assistance..... 757
— patronage des apprentis du XVIIe..... 682
— des jeunes adultes..... 757
— des jeunes détenus et libérés Seine..... 757
— générale des prisons..... 756
— patronage des libérés..... 757
— de patronage des prisonniers libérés de Bordeaux. 756
— des libérés du Nord..... 757
— libérés protestants et maison de travail. 757
— protection des enfants dans les manufac.. 682
— des engagés volontaires..... 758
— de secours aux familles des marins 757
— des visiteurs de familles malheureuses.... 758

Sociétés de secours mutuels et œuvres diverses de mutualités.

— Agen..... 725
— Aire-sur-Adour. 725
— Alençon..... 725
— Angers..... 725
— Angoulême.... 726
— Avon..... 726
— Bar-sur-Seine.. 726
— Beauvais-s.-M. 726
— Blois..... 726
— Bordeaux..... 726
— Boursonne.... 726
— Champigny -s.-Marne..... 727
— Cherbourg..... 727
— Dijon..... 727
— Glasgow..... 727
— Grenoble..... 727
— Hallencourt... 727
— La Rochelle... 727
— Le Havre..... 727
— Employés de commerce.... 201
— Le Raincy.... 728
— Lille..... 728
— Londres..... 728
— Lyon..... 728
— Nancy..... 728
— Marseille..... 729
— Mézières..... 729
— Nancy..... 729
— Nîmes..... 729

Paris

— Allumeurs(vieux) 729
— Amis de la fidélité..... 729
— Amis p. et écon 729
— Annuaire Didot Botin 730

— Art. lyriques.. 730
— Assurances décès..... 730
— Avenir..... 730
— Bazar rue de Rennes..... 730
— Boule de Neige. 730
— Briards de Paris..... 730
— Caisse empl. de Banques..... 736
— Charcuterie.... 730
— Chasseurs à p. du 29e..... 731
— Céram. et verrerie..... 883
— Chemins de fer. 731
— Coiffeurs..... 731
— Collège Chaptal. 731
— Cie des Eaux.. 731
— Cie Ch. de f. Orléans..... 731
— Comptables Seine..... 731
— Comptoir Escompte.. 731, 732
— Côte d-Or (Enfants)..... 732
— Cuisiniers..... 732
— Dames israélites 732
— Dessinateurs et graveurs..... 732
— Dotation jeunesse..... 732
— Droguistes.... 732
— École commerciale..... 732
— École Turgot.. 732
— Femmes empl. 733
— Fichet (Maison) 733
— France prév... 733
— Garçons de la Ville..... 733
— Garçons de magasins..... 733
— Gens de maison 733
— Graveurs..... 733
— Greffe du tribunal de C..... 733
— Habitation gratuite..... 734
— Haut-Marnais. 734
— Huissiers..... 734
— Leclaire (Mon) 734
— Libraires français..... 734
— Libraiarie (employés de)... 734
— Marchands tailleurs..... 734
— Mécaniciens autos..... 734
— Médaillés Mres. 735
— Municipale 1er A. 735
— — IXe A.. 735
— — Porte-Saint-Denis.. 735
— — XIe arr. 735
— Mutualité commerciale..... 135
— — hôtelière 735
— — maternle 735
— Orphelinat mutualiste..... 736
— — empl. B. et B..... 736
— — Postes et télégraphes... 736
— Ouvriers teinturiers..... 736
— Paris-France.. 736
— Préfecture de police..... 736
— Prév. commerc. 737
— Recettes et perceptions..... 737
— Sainte Véronique..... 737
— Saône-et-Loire. 737
— Scolaire du XIIe arr. 737
— — du XVIIIe 737
— — du XIXe. 737
— Sécurité vieillesse..... 737
— Société générale..... 738
— Sourds muets. 738
— S.-A. postes et télég..... 738
— Soutien des familles..... 738
— Terre promise. 738
— Union du Commerce..... 738
— Union médicale 738
— Vétérans des armées.... 738, 739
— Voyageurs de commerce.... 739
— Perpignan..... 739
— Rimogne..... 739
— Roubaix..... 739
— Rouen..... 740
— Saint-Etienne. 740
— Sainte Hélène. 740
— Saint-Hilaire-les-C.)..... 740
— Saintes..... 740
— Saint-Quentin. 740
— Thury-en-Val.. 740
— Toulouse.. 740, 741
— Vanves..... 741
— Vienne..... 741
— Vire..... 741
Sudre cadet.. 647, 651
Sudre fils aîné 647, 651
Sudre (R.)..... 259
Sulpis (E.)..... 275
Supau (G.)..... 479
Surin et Cie..... 635
Suriray (A.)..... 530
Surjus-Cambell... 498
Surne..... 595
Susse frères (A. et J.)..... 670
Suzerac (R.)..... 309
Swann..... 635
Sylvestre (U.) et Cie 625

Syndicats agricoles et viticoles

— des agriculteurs Sarthe..... 698
— d'Arras..... 699
— Boulonnais - Boulogne.... 699

— Chartres 699
— Fleury..... 699
— Loir-et-Cher... 699
— Maraussan 699
— Montreuil..... 699
— Région de Bordj bou Arreridj.. 834
— région de Tiaret 840
— région du Zaccar..... 803
— de Rivet..... 802
— du Sahel cent. 802
— Saint Michel-en-l'Herm..... 699
— Saint-Pol..... 699
— Sarthe..... 699
— de Tlemcen.... 841
— Union des Alpes de Provence..... 698
— Union de France..... 698
— Union du Sud-Est..... 698
— Zéralda..... 804

Syndicats, Associations, Chamb. synd. et Fédér. ouv.

— Agents des P.-T.-T. 689
— Alliance batelière..... 691
— Commis-libraires..... 690
— Employés de chemins-de-fer 690
— Employés de commerce.... 691
— Employés com. et ind. Lyon. 691
— Employés de France..... 690
— Gens de maison. 691
— Le Soutien fraternel..... 690
— Ouvr. en instr. de précision.. 690
— Ouvriers mécaniciens..... 690
— Ouvr. des P.-T.-T. 690
— Pâtissiers de la Seine..... 690
— Sous - Agents des P.-T.-T... 689
— Travail. du Liv. 690

Syndicats, Associations, Chamb. synd. et Fédér. patr.

— Agents pour l'exportation. 686
— Alliance synd. 686
— Bâtiment et industries div.. 688
— Bâtim. du N.-O.) de la Fr. 688
— Bâtim. et trav. publics..... 687
— Bâtim. de l'Est et Sud-Est.... 687
— Boulangerie française..... 689
— Boulangerie de Paris..... 688
— Boulang. de la Seine..... 689
— Caisse des em. et ouv. des tissus..... 686
— Chamb. synd. 687
— Charcutiers.... 688
— Chirurg. - dent. 689
— Coiffeurs de Paris..... 686
— Com. détail.... 687
— commerce exté. 688
— Entr. de trav. pub. du N.-E. 688
— Épicerie..... 688
— Fédér. du S.-O. 688
— Houillères de France..... 687
— Industrie, Bâtiment, etc.... 687
— Industries de la teinture..... 688
— Industries text. 689
— Marchands de couleurs..... 687
— Papier..... 687
— Phot. et ses applications.. 687
— Presse de l'alimentation ... 689
— Union des Ch. lyonnaises.... 689

Syndicat de la Presse parisienne

— Action..... 1062
— Action franç. 1062
— Annales polit.. 1062
— Aurore..... 1062
— Auto..... 1062
— Autorité 1062
— Bulletin des halles..... 1062
— Charivari..... 1062
— Comœdia..... 1062
— Côte de la Bourse, Banque .. 1062
— Cours de la Banque et de la Bourse.... 1062
— Croix..... 1062
— Dépêche colo .. 1062
— Droit..... 1062
— Écho agricole.. 1062
— Écho de Paris.. 1063
— Éclair..... 1063
— Économiste européen..... 1063
— Figaro..... 1063
— France..... 1063
— France milit... 1064
— Gaulois..... 1064
— Gazette de la Capitale 1064

— Gazette des Tribunaux... 1064
— Gazette du Palais..... 1064
— Gil-Blas..... 1064
— Illustration.... 1064
— Jour..... 1064
— Journal..... 1064
— Journal des Débats..... 1064
— Lanterne..... 1064
— Liberté..... 1063
— Libre parole... 1063
— Messager de Paris..... 1063
— Monde Illustré. 1063
— Nouvelle Presse 1063
— Nouvelle Revue 1063
— Paris..... 1063
— Paris Sport.... 1063
— Petit Journal.. 1063
— Petit Parisien.. 1063
— Petite Presse.. 1063
— Petite Républ. 1063
— Petit Temps... 1063
— Politique colon. 1063
— Presse coloniale 1063
— Radical..... 1064
— Rappel..... 1064
— République fr. 1064
— République radicale..... 1064
— Revue des deux Mondes..... 1064
— Revue Illustrée 1064
— Siècle..... 1064
— Soir..... 1064
— Soleil..... 1064
— Temps..... 1064
— Univers..... 1064
— Vie financière.. 1064
— Vie à la Campagne..... 391
— Vie au grand air 1065
— Vie Illustrée... 1065
— Voltaire..... 1065

Syndicats divers

— de la Boulan.. 418
— central des Agriculteurs de France..... 369
— des Pêcheurs à la ligne..... 408
— Colon d'Akbou et oléic. de Kabylie..... 819
— commercial algérien..... 805
— com. et indus. dép. d'Oran.. 845
— des Comp. fran. d'assur. acci. 748
— des Fabricants de caséine... 374
— des Femmes employées..... 201
— des Filateurs de lin..... 577
— des Fromagers de l'Eure..... 374
— de garantie contre acc. du tr. 748
— général des cuirs et peaux 651
— de l'Ind. fromagère de l'Est.. 374
— des Mécaniciens et fondeurs... 321
— nation. de déf. de l'oléicult. 370
— de la presse col. 885, 890
— prof. agricole et viticole de Mascara..... 846
— prof. agricole de Mostaganem . 849
— prof. agricole de Sidi-Bel-Abbès..... 851
— Vignerons Carcassonne..... 495
— Vignerons Narbonne..... 495
Szabo (A.). 286, 560, 1056

T

Taberne..... 497
Tagent (Dr)..... 453
Tahidousti sidi ben Ybra..... 840
Taillan et Cie..... 521
Taillandier et Viallefond..... 525
Talabard..... 521
Talabard (E.).... 512
Talabot (T.)..... 829
Tallandier (J.), 296, 304
Talon (L.)..... 490
Tamzali (I.)..... 818
Tancrède et Cie... 635
Tandeau et Caron. 427
Tanzi (L.)..... 236
Tardif..... 567
Taridi (A.)..... 306
Tarrit..... 560
Tartaix (H.)..... 783
Tartavez (A.).... 840
Tartavez (L.).... 849
Tartois-Arnoult... 451
Tassain (l'abbé).. 392
Tassart, Balas et Cie..... 685
Tattegrain (F.)... 236
Tavel (A.)..... 818
Tavernier..... 603
Tavernier (P.).... 445
Tavernier et fils.. 595
Tavernier et Quezin..... 651
Ta-Xuan-Dan.... 915
Telfour frères.... 790
Tempier (C.)..... 818
Tempier (G.)..... 820
Templier (P.).... 664
Tennesson (J.)... 651
Ternynck..... 427
Ternynck (H.) et fils..... 579
Teroire..... 1055
Terquem (E.).... 296
Terrade (G.)..... 530

Terras (P.)..... 787
Terrasse frères... 864
Territoire militaire de Ha-Giang... 908
Tessier (G.)..... 432
Tessier (G.) et Cie..... 503
Testard (M.). 560, 1056
Tétard (A.)..... 470
Teterger (H.) fils. 664
Teuma (Vve)..... 826
Teule 785
Texier (Marcel)... 201
Teychonneau (A.) 459
Teyssonneau 421
Teyssonnières (P.) 560
Thénard (baron).. 444
The Nantes Butter et Refrigerating Co Ld..... 373
Théron (H.)..... 790
Théron (M.)..... 790
Thesmar (F.)..... 286
Thesmar (L.)..... 845
Theuriet (G.)..... 449
Theus (J.) neveu. 846
Théus fils (F.)..... 856
Theveniaud..... 876
Theveniy (C.)..... 275
Thevin et Cie..... 299
Thibault fils..... 512
Thiuault - Leroux (A.)..... 636
Thibeaud (A.)..... 477
Thibout (R.)..... 856
Thibouville-Lamy (J.)..... 565
Thiébault (C.)..... 598
Thiercelin et Boissée..... 402
Thierry frères..... 625
Thirion (E.)..... 236
Thirion (H.)..... 364
Thomachot 448
Thomas (E.). 791, 802
Thomas (L.). 743, 304
Thomas (P.)..... 236
Thomas frères..... 826
Thomasse (J.)..... 560
Thompson (H.) et fils..... 463
Thoumazet (L.).. 459
Thouvenin..... 764
Thouvenin (L.)... 384
Thozet (F.)..... 432
Thuillier-Buridard (P.)..... 412
Thuillier fils et Lassalle..... 685
Thurneyssen (J.). 341
Thy de Milly (comtesse)..... 453
Tiaffay père et fils 389
Tignol - Rouqua - riès..... 647, 651
Timsit (S.)..... 904
Tinet (G.)..... 479
Tirein (F.)..... 826
Tirot et Larmuzeaux 674
Tisné (J.)..... 259
Tissage de Roville 1068
Tissier..... 873
Tisserandot (E.).. 444
Tissot (J.)..... 392
Tissus Tetra..... 770
Tivollier..... 421
Toisoul, Fradet et Cie..... 570, 777
Toledano (E.)..... 915
Tombarel frères.. 654
Tonneler (G.)..... 277
Topart (D.)..... 489
Torcheboeuf (J.) et Cie..... 625
Torrès (J.)..... 785
Torrès (L.)..... 791
Toupry (E.)..... 791
Tour (F.)..... 783
Tour du Monde (le) 890
Touret (E.)..... 392
Touring - Club de France.....758, 922
Tournaire (A.)... 265
Tournès (E.)..... 237
Tourneux (M.)... 818
Tournier (F.)..... 452
Tourré 461
Tourrette (E.) 286, 1056
Tourteau (A.)..... 460
Tourtoulon (baron ne de)..... 493
Toussaint (A.)... 470
Trainer..... 492
Tramier (P.) et ses fils..... 856
Tramu (A.)..... 383
Tranchans (V.)... 444
Trapet (N.)..... 444
Trapet (P.)..... 444
Tarvailliée (B.)... 625
Trayvou (B.)..... 355
Tréfousse et Cie 625, 651
Trémaux (héritiers)..... 791
Treuffet (J.)..... 525
Treuil (M.)..... 856
Treuil (T.)..... 799
Trezel (L.)..... 561
Tribel 1067
Triboulet (A.)... 828
Tribune des Colonies et des pays de protectorat.. 890
Tribune Indo-chinoise (la)..... 890
Tricaud (Mme de). 446
Tricoche et Cie... 484
Triconnet..... 521
Tridon 451
Trigoulet (E.)..... 237
Trinquelague (baronne de)..... 497
Trioulaire -Micault 451
Trioullier (H.)..... 828
Triquet (J.)..... 237
Trogneux..... 521
Trognon..... 444
Trolle 679
Tronel (F.) et Cie. 585
Troplong (E.)..... 477
Trotin (A.)..... 840
Troubat et Cie..... 389
Trouette (E.) 384, 636
Trouilloux..... 448
Trouin (A.)..... 783

Trousseau (Vve).. 680
Troyon (C.)..... 237
Truchet (A.)..... 237
Truelle (L.)..... 873
Truffier (A.). 560, 1056
Tubeuf (A.)..... 341
Turck (G.)..... 551

U

Ullmann (Ch. et J.) 315
Ulmann (J.) 607
Ulmann (R.) 237
Ulpat (J.)..... 783
Ulrichs..... 470
Union (L')..... 684
— agricole et viticole..... 444
Union commerciale indo-chinoise 915
Union démocratique (L')..... 890
Union Inde française..... 890
Union maîtres-imprimeurs..... 290
Union de Sociétés
Assistance (d')
— d'assistance travail VIe arr... 759
— d'assistance travail XVIe arr. 759
— amicale enfants Seine..... 758
— catholique Gironde 758
— chrétienne jeunes gens Paris. 758
— colonies de vacances et œuvres du grand air..... 759
— familiale..... 759
— française de Bruxelles 758
— française pour l'enfance..... 759
— internat. amies jeune fille .. 759
— sociétés de patronage..... 758
Scolaires
— Anciens élèves des Écoles sup. commerce.... 201
— philotechnique, 201, 721
— polytechnique . 721
— École commerciale 721
— Enfants de la Seine..... 721
Mutuelles
— beaujolaise ... 723
— Colonies de vacances parisiennes..... 682
— Gironde 723
— Loire..... 723
— Loiret 723
— mortalité du bétail 705
— Mutualités scolaires..... 724
— Pontoise (arr.). 724
— 1er collège de la Seine..... 724
— Présidents..... 723
— Rhône..... 723
— Roubaix (canton de)..... 724
— Seine-Inf. et Eure..... 724
— Seine-et-Marne. 724
Sociétés sportives
— Gymnastique.. 923
— Préparation militaire 923
— Sports athlétiques..... 922
— Tir 923
— vélocipédique . 923
Universités
— Annales (des). 721
— Lille (de)..... 168
— Lyon (de)..... 167
— Montpellier(de). 168
— Nancy (de).... 167
— Paris (de)..... 167
— Rennes (de)... 168
Université des Annales..... 721
Urbaine - incendie (Cie)..... 884
Usines Pied Selle, 685, 745
Usines Schlœsing frères et Cie.... 367
Uzac (Vve)..... 470
Uzac (G. et A.) frères..... 467

V

Vacher (M.)..... 369
Vacherot (P.-C.).. 873
Vachet (R.)..... 668
Vagnier (E.)..... 664
Vaguer (L.)..... 664
Vaillant (A.)..... 489
Valenciennes frères..... 606
Valentin (E.)..... 521
Valéri (J.) et Cie... 371
Valéry (C.)..... 379
Valette 512, 680
Valette (A.)..... 435
Valla (L.)..... 795
Valle (P.)..... 309
Vallée et Marion.. 625
Vallein (G.)..... 481
Vallerey..... 201
Vallier (L.)..... 625
Vallois 312
Vallois (E.)..... 309

Vallot..... 495
Vallombreuse (H. de)..... 560, 1056
Valton (C.)..... 259
Vandelet et Faraut..... 915
Van Eyll et Jaillet. 856
Van Schauwenberge frères.... 525
Van Steenbrugghe et Breton..... 771
Van de Voort..... 460
Vaqué (E.)..... 795
Vaquer (J.)..... 845
Vaquin et Sch. Weitzer..... 674
Varenne..... 202
Varet (E.)..... 826
Varin 676
Vasquez (J.)..... 473
Vasse (A.)..... 783
Vassel (E.).. 860, 884
Vasserot (A.)..... 818
Vatelot et frères Roman-Dubois. 595
Vathaire (A. de).. 465
Vaubourzeix (G.). 664
Vaudey (C.)..... 783
Vaugeois et Binot. 595
Vaurez (H.)..... 481
Vauthier (P.)..... 237
Vayret..... 820
Vayson (P.)..... 237
Vayssière..... 470
Vazeilles (P.)..... 432
Védrine (A.)..... 897
Velin (C.)..... 1071
Vérain..... 418
Verdi (A.)..... 832
Verdier (E.)..... 818
Verdier (P.)..... 431
Verdier-Dufour et Cie..... 384
Verger (H.) 459
Vergne et Buisseren..... 771
Vergne et Sauton., 589, 590
Vergnolet et Chauvaux..... 1067
Verhaeghe -Vand - wynckèle (H.).. 577
Verlet (R.)..... 259
Verley (A.)..... 384
Vermare (A.)..... 259
Vermont..... 743
Vermorel (V.).... 364
Vermot (Ch.)..... 350
Vermot (M.) 304, 1058
Vernade (E.)..... 636
Vernet..... 202
Vernet (J.)..... 915
Vernier (E.).. 277, 286
Verneuil 486
Verneuil (A.)..... 481
Vernhes..... 521
Vernon (F.). 278, 560
Verrerie de Bagneaux..... 572
Verreries (les Grandes) de Croismare..... 572
Verrier (C.)..... 496
Verrier (E.)..... 814
Versini (D.)..... 379
Versini (M.)..... 379
Vert (B.) et Cie. .. 480
Vessière (C.)..... 493
Vever frères..... 664
Veyron (E.)..... 802
Vial (V.)..... 454
Vial (E.) et Cie.... 515
Vial (F. de). 460, 473
Viala (P.)..... 364
Vialard..... 460
Vialard (A.)..... 473
Vianne (L.)..... 475
Viard (J.)..... 1056
Vicier (O.)..... 851
Vico (Dr)..... 379
Vidal (F.)..... 799
Vidal (G.)..... 495
Vidal et Andrieux. 836
Vidal-Beaume.... 362
Vidal-Marty (E.).. 415
Videau (A.) fils et Cie..... 467
Videau (G.)..... 461
Vie coloniale..... 890
Vienot..... 444
Viennot (R.)..... 450
Vignal (P.)..... 246
Vignau (A)..... 795
Vignaud (M.)..... 486
Vigneau (A. du).. 785
Vigneau et Cie (de) 491
Vigneron d'Heucqueville (J.).. 384
Vignes..... 884
Vignocchi (Vve)... 818
Vigole (P.)... 296, 304
Vigouroux (G.)... 470
Vilar (L.)..... 498
Villadère (G.) fils. 657
Villaren..... 916
Villars (E.)..... 475
Ville (J.)..... 818
Ville de Bastia.... 380

Ville de Paris.... 539

— Alignements, Promenades, Plantations... 987
— Architecture de Promenades.. 988
— Archives..... 975
— Assistance publique..... 1002
— Bureau, approvisionnement. 983
— Bureau d'Hygiène..... 981
— Bureau des Inhumations ... 984
— Conseil général de la Seine... 1006
— Conseil Municipal 959
— Cabinet du Préfet de la Seine. 963

Directions

— Administrative des travaux.. 990
— Affaires départementales... 1007

— Affaires Municipales..... 980
— Cadastre et contributions directes..... 1002
— Enseignement primaire..... 978
— Finances..... 999
— Etabliss. charitables..... 983
— Établiss. horticole..... 988
— Inspection carrières de la Seine..... 999
— Mont-de-Piété. 1005
— Octroi..... 1004
— Ouvrages divers..... 996

Services

— Architecture... 985
— Assainissement. 994
— Beaux-Arts.... 964
— Bibliothèque et Travaux historiques..... 966
— Eaux et de l'Assainissement . 992
— Fêtes et Expositions..... 989
— Métropolitain.. 996
— Plan de Paris.. 989
— Statistique Municipale..... 984
— Surveillance des Eaux d'Alimentation.... 985
— Traités et Acquisitions.... 987
Villemandy (R. de)..... 873
Villeminot (L.) et Cie..... 626
Villeneuve (J.).... 259
Villepigue (R.).... 477
Villette-Gâté..... 651
Vilmorin-Andrieux et Cie 371, 397, 904
Vimeney (D.)..... 465
Vimont et Linzeler 626
Vinant (G.)..... 551
Vinay (P.)..... 427
Vincent..... 521, 680
Vincent (A.).. 444, 512
Vincent (E.)..... 845
Vincent (G.) 873
Vincent (L.)..... 265
Vincent, Ponnier et Cie..... 1071
Vincenti (Dr)..... 380
Vinson (H.). 587, 626
Vinsot (G.)..... 461
Vintraut (F.)..... 275
Violet frères 512, 521
Virat (E.)..... 418
Virey..... 448
Virlouvet (L.).... 626
Vital-Cornu (C.)... 259
Vitale (A.)..... 864
Vitale (J.)..... 864
Vitalis (A.)..... 495
Vitaux (F.)..... 791
Viterbo..... 299
Viterbo (G.)..... 304
Vitou (H.)... 431, 435
Vitoux-Derrey.... 626
Vittoz (J.)..... 1058
Vivarelli..... 380
Vivez (E.)..... 491
Vivien (P.)..... 884
Vivier (A.)..... 486
Voie ferrée indéformable..... 355
Voisin..... 521
Vollant..... 925
Vollhardt (P.).... 784
Vollon (A.)..... 237
Vollon (Al.)..... 237
Voitelier (H.)..... 367
Voitelier (G.). 296, 304
Voraz..... 397
Vrignaud fils (le gendre de H.)... 512, 521
Vuhong Vinh Tuy. 916
Vuibert et Nony.. 202, 304
Vuillemin..... 894
Vuitton(L.)..... 676
Vulcain (Vve)..... 804

W

Wachter..... 470
Wachter et Cie... 502
Waidmann (P.)... 238
Walbott..... 312
Waldeck-Rousseau (Mme)..... 286
Walery (L.)..... 309
Wallach et Lévy.. 626
Wallut (R.) et Cie. 362
Walter (F.)..... 826
Walter (L.)..... 826
Walter-Seitz..... 1071
Waltner (C.)..... 275
Wanecq - Carpentier 598
Warencheim..... 512
Warren (de)..... 873
Wasley (L.)..... 560
Wattel-Ferrier (P.) et frères..... 581
Weatjean..... 470
Weerts (J.)..... 238
Weidknecht..... 878
Weil (D.)..... 656
Weill (G.)..... 1069
Weil (L.)..... 664
Weil (Mme Vve L.) 595
Weil (S.)..... 595
Weil-Schwetzer.. 833
Weill (C.)..... 371
Weill (E.) et Cie.. 589
Weill (N.)..... 290
Weitz (J.)..... 344
Wells (W.)..... 475
Wencker (J.)..... 238
Wertenstein..... 897
Werth (E.)..... 1069
Wertheimer (E.) et Cie..... 654
Wessbecher (E.).. 543

West (R.)..... 598
Westestein (G.)... 826
Weyl (M.)..... 355
Wickham (G. et H.)..... 685, 771
Wilhem (A.)..... 884
Willette (L.). 238, 275
Wilmart fils..... 423
Winckler et ses fils 525
Wittmann (C.)... 290
Wittmann, Ziegler et Cie..... 1070
Witz et Feltz..... 1071
Wladimiroff (N.). 312
Wohlhuter (J.-J.) 901
Woittequand..... 334
Wolf (J.)..... 626
Wolff, Maunoury et Cie..... 638
Wolmer (P.)..... 826
Wood (Sir R.).... 873
Woog (R.)..... 238
Woolonghan..... 461
Woorms (J.)..... 238
Worms (J.)..... 246
Wormser (Dr).... 764
Wril (A.)..... 595
Wulfing-Luer 771
Wurher (L.)..... 306

X

Xavier fils, Cuny et Cie..... 1072
Ximay (Vve N.).. 832

Y

Yacomo (J.)..... 827
Yencesse (O.)..... 278
Yerles (F.)..... 856
Yousfi (B.)..... 827
Yperman (L.).... 265
Yvert (comtesse). 436

Z

Zamith (A.)..... 827
Zang (C.)..... 412
Zangroniz (de) et Cie..... 463
Zavattero frères.. 405
Zeller frères..... 1070
Zermati (E.)..... 807
Zermati (R.)..... 829
Zermati (S.)..... 807
Zermati frères (A. et G.)..... 829
Zerrouy (H.)..... 827
Zeilbig (A.)..... 1056
Ziem (F.)..... 238
Ziza fils..... 807
Zo (H.)..... 238
Zuber (J.)... 238, 246
Zund-Burguet.... 771
Zwiller (A.)..... 238

TABLE DES MATIÈRES

Avant-propos VII

COMITÉ FRANÇAIS DES EXPOSITIONS A L'ÉTRANGER

Présidents d'honneur XIII
Membres d'honneur XIII
Bureau du Comité et Conseil de direction XIV
Conseil judiciaire XVI

INTRODUCTION AU CATALOGUE. — *Histoire des Rapports économiques de la France et de l'Angleterre* (par Yves Guyot)

Ch. Ier. — La France et l'Angleterre, de la guerre de Cent ans, à la paix de Versailles (1783) 3
Ch. II. — Le traité de commerce de 1786 11
Ch. III. — Rapports de la France et de l'Angleterre de 1789 à 1815 18
Ch. IV. — Les Rapports économiques de la France et de l'Angleterre de 1815 à 1848 41
Ch. V. — Les Expositions nationales de 1819 à 1849 51
Ch. VI. — Les Expositions internationales 55
Ch. VII. — Les douanes anglaises et le traité de 1860 59
Ch. VIII. — Commerce de la France et de l'Angleterre de 1827 à 1906 77
Ch. IX. — Conclusion : L'Exposition franco-britannique de Londres 1908 94

Section française :

Commission supérieure de direction 107
Services administratifs 121
Commission exécutive française 122
Services administratifs 122
Comité de propagande franco-britannique 123

COMITÉ D'ADMISSION ET D'INSTALLATION

Groupe I (Classes 1 à 6) 124
Groupe II (Classes 7 à 10) 124
Groupe III A (Classes 11, 13, 14) 125
Groupe III B (Classes 12, 17) 125
Groupe IV (Classes 19, 20, 21, 22) 126
Groupe V (Classes 23, 24, 25, 26, 27 et 15 partie) 126
Groupe VI A (Classes 28 et 29) 127
Groupe VI B (Classes 30, 31) 128
Groupe VI C (Classes 32, 33, 34) 128
Groupe VII (Classes 35 à 42) 129
Groupe VIII (Classes 43 à 49) 130
Groupe IX (Classes 51, 52, 53) 131
Groupe IX A (Classes 53 Sections A, B, C, D) 132
Groupe X (Classes 55 à 62) 132
Groupe X A (Classes 55, 56, 57, 58, 59) 133
Groupe X B (Classes 60) 133
Groupe X C (Classes 61) 134
Groupe XI (Classes 63, 64, 65) 135
Groupe XII (Classes 66 à 75) 135
Groupe XII A (Classes 66, 67, 68) 135
Groupe XII B (Classes 69 à 75) 136
Groupe XIII (Classes 80, 81, 82, 83, 84, 85, 86, 52, 76, 77, 78, 79) 137
Groupe XIII A (Classes 80 à 85) 137
Groupe XIII B (Classes 52, 76, 77, 78, 79, 86) 138
Groupe XIV (Classes 87, 88, 89, 90, 91, 92) 139
Groupe XV (Classes 93, 94, 95, 96, 97, 98, 99, 100 et partie 15). 140

Groupe XVI (Classes 105, 102, 103, 104, 106, 107, 108 et 110, 109 A, 109 B, 111, 112) 141
Groupe XVI B (Classes 16, 111) 143
Groupe XVII (Classes 113, 114, 115 A, 115 B)..... 143, 1061
Groupe XVII *bis* (Classes 116) 146
Groupe XIX (Classes 122 à 124) 146
Ville de Paris et département de la Seine 147

GROUPE I. — *Education et enseignement.* (*Classes* 1 *à* 6)

Enseignement public (Classes 1 à 5) 149, 1075

1° Ouvrages renseignant sur l'organisation et sur le fonctionnement des 3 ordres d'enseignement 150
Enseignement primaire 150
Enseignement secondaire 151
Enseignement supérieur 152

2° Publications savantes :
Choix de thèses de doctorat 152
Collections de documents inédits sur l'histoire de France . 158

Direction de l'Enseignement supérieur 166
1° Universités et Établissements scientifiques 166
2° Établissements et missions scientifiques 169

Direction de l'Enseignement secondaire 172
A) Cours d'études 172
B) Enseignement du dessin 173
C) Enseignement des Sciences 173
D) Travaux manuels 177
E) Installation 178

Direction de l'Enseignement primaire 180
a) Salle des écoles normales et des écoles primaires sup. 180
b) Salle des écoles élémentaires et éditeurs 183

Classe 6. — Enseignement général, industriel et commercial .. 185

GROUPE II. — *Œuvres d'art.*

Section de peinture 205, 1074, 1075, 1076
Section des aquarelles, pastels, dessins, miniatures 239
Section de sculpture 247
Section d'architecture 260, 1076
Section de gravure 269
Section de gravures en médailles et sur pierres fines 276
Arts appliqués 279

GROUPE III A. — *Typographie, librairie.*

Classe 11. — Typographie. Impressions diverses 287
Classe 13. — Librairie. Editions musicales, reliure, journaux, affiches 291, 1062
Classe 14. — Cartes et appareils de géographie et de cosmographie, topographie 305

GROUPE III B. — *Photographie, Instruments de musique.*

Classe 12. — Photographie 307
Classe 17. — Instruments de musique 313

GROUPE IV. — *Matériel et procédés généraux de la mécanique.*

Classe 19. — Machines à vapeur 316
Classe 20. — Machines motrices diverses 318
Classe 21. — Appareils divers de la mécanique générale. 320, 1065
Classe 22. — Machines-outils 322
Classe 22 *bis*. — Construction navale et matériel de guerre. 324, 1065

GROUPE V. —*Electricité, Télégraphie, Téléphonie.*

Classe 23. — Production et utilisation mécanique de l'électricité 327

Classe 24. — Electrochimie 329, 1077
Classe 25. — Éclairage électrique 331
Classe 26. — Télégraphie et téléphonie 333, 1077
Classe 27. — Applications diverses de l'électricité 335
Classe 15. — Instruments de précision et d'optique 338

GROUPE VI A. — *Matériaux, matériel et procédés du génie.*

Classe 28. — Matériaux, matériel et procédés du génie 342
Classe 29. — Modèles, plans et dessins de travaux publics 345

GROUPE VI B. — *Carrosserie et charronnage, automobiles, cycles sellerie et bourrellerie.*

Classe 30. — Carrosserie, charronnage, automobiles et cycles .. 347, 1066
Classe 31. — Sellerie et bourrellerie 351

GROUPE VI C. — *Matériel des chemins de fer et tramways. — Matériel de la navigation de Commerce. — Aérostation.*

Classe 32. — Matériel des chemins de fer et tramways 352
Classe 33. — Matériel de la navigation de commerce 356
Classe 34. — Aérostation 358

GROUPE VII. — *Agriculture.*

Classe 35. — Agriculture 360
Classe 36. — Matériel et procédés de la viticulture 361
Classe 37. — Matériel et procédés des industries agricoles 366
Classes 5 et 38. — Enseignement agricole, agronomie, statistique générale 368
Classe 39. — Produits agricoles alimentaires d'origine végétale. 370, 1066
Classe 40. — Produits agricoles alimentaires d'origine animale. 372, 1077
Classes 41 et 54. — Produits agricoles non alimentaires, engins, instruments et produits de cueillettes 375
Classe 42. — Insectes utiles et leurs produits. Insectes nuisibles 385

GROUPE VIII. — *Horticulture et arboriculture.*

Classe 43. — Matériel et procédés de l'horticulture et de l'arboriculture 390
Classe 44. — Section horticole 393
Classe 45. — Arbres fruitiers 394
Classe 46. — Arbres, arbustes, plantes et fleurs d'ornement ... 395
Classe 48. — Graines, semences de l'horticulture 398
Classe 49. — Matériel et procédés des exploitations et des industries forestières 399

GROUPE IX. — *Produits des exploitations et des industries forestières. — Matériel de chasse. — Engins, instruments et produits de la pêche. — Agriculture.*

Classe 50. — Produits des exploitations et des industries forestières 400
Classe 51. — Matériel de chasse 403, 1978

GROUPE IX A. — *Agriculture et pêche.*

Classe 53. — Engins, instruments et produits de la pêche. Aquiculture 406

GROUPE X A. — *Alimentation solide.*

Classe 55. — Matériel et procédés des industries alimentaires .. 413
Classe 56. — Produits farineux et leurs dérivés 416
Classe 57. — Produits de la boulangerie et de la pâtisserie 417
Classe 58. — Conserves de viandes, de poissons, de légumes et de fruits 419
Classe 59. — Sucres et produits de la confiserie, condiments et stimulants 422

GROUPE X B. — *Vins, Eaux-de-vie de vin.*

Classe 60. — Vins et eaux-de-vie de vin 428
1re Région. — Seine, Seine-et-Oise, Seine-et-Marne, Oise . 428
2e Région. — Champagne : Vins mousseux 498
3e Région. — Bourgogne, Côte-d'Or, Saône-et-Loire, Rhône, Yonne, Meurthe-et-Moselle, Meuse, Vosges, Ain, Jura 435
4e Région. — Bordelais, Gironde, Dordogne 454
5e Région. — Charentes 479
6e Région. — Calvados, Eure, Manche, Loire-Inférieure, Maine-et-Loire, Sarthe, Seine-Inférieure, Indre-et-Loire, Loir-et-Cher, Loiret..... 486
7e Région. — Ténarèze, Haut et Bas Armagnac, Basses-Pyrénées, Hautes-Pyrénées, Gers, Nièvre, Allier, Indre, Puy-de-Dôme, Haute-Garonne, Lot-et-Garonne, Tarn. 489
8e Région. — Aude, Gard, Hérault, Pyrénées-Orientales, Ardèche, Bouches-du-Rhône, Var, Vaucluse, Basses-Alpes 492

GROUPE X C. — *Sirops et liqueurs.*

Classe 61. — Sirops et liqueurs, spiritueux divers, alcools d'industrie 504
Classe 62. — Bières et malts 522
Cidres et eaux-de-vie de cidre 526
Eaux minérales 531

GROUPE XI. — *Mines, Métallurgie.*

Classe 63. — Exploitation des mines, minières et carrières. 533, 1078
Classes 64, 65. — Grosse et petite métallurgie 540, 1066

GROUPE XII A. — *Décoration fixe des édifices, Vitraux, Papiers peints.*

Classe 66. — Décoration fixe des édifices publics et des habitations 544, 1066
Classe 67. — Vitraux 561
Classe 68. — Papiers peints 562

GROUPE XII B. — *Meubles, Tapis, Décoration, Céramique, Cristaux, Appareils de chauffage et d'éclairage.*

Classe 69. — Meubles à bon marché et meubles de luxe 563
Classe 70. — Tapis, tapisseries et autres tissus d'ameublement. 566 1067
Classe 71. — Décoration mobile et ouvrages du tapissier 567
Classe 72. — Céramique 568
Classe 73. — Cristaux. Verrerie 571

GROUPE XIII A. — *Fils, Tissus, Vêtements.*

Classe 80. — Fils et tissus de coton 573, 1067
Classe 81. — Fils et tissus de lin, de chanvre, etc., produits de la corderie 576
Classe 82. — Fils et tissus de laine 578
Classe 83. — Soies et tissus de soie
I. Lyon 582
II. Saint-Etienne 586
III. Paris 588
Classe 84. — Dentelles, broderies et passementeries 591
Classe 85. — Industries de la confection et de la couture pour hommes, femmes et enfants 599

GROUPE XIII B. — *Produits de la chasse, etc.*

Classe 52. — Produits de la chasse, fourrures, pelleteries. 604, 1074
Classe 77. — Matériel et procédés pour la fabrication des tissus ... 608

Classe 78. — Matériel et procédés du blanchiment, de la teinture, de l'impression et de l'apprêt des matières textiles à leurs divers états 609
Classe 79. — Matériel et procédés de la couture et de la confection de l'habillement 610
Classe 86. — Industries et accessoires du vêtement 611

GROUPE XIV. — *Industrie chimique.*

Classe 87. — Arts chimiques et pharmacie 628
Classe 88. — Fabrication du papier 637
Classe 92. — Papeterie 639
Classe 89. — Cuirs et peaux 641
Classe 90. — Parfumerie 652
Classe 91. — Tabacs 654

GROUPE XV. — *Industries diverses.*

Classe 93. — Coutellerie 657
Classe 94. — Orfèvrerie 659
Classe 95. — Joaillerie et bijouterie 660
Classes 15 partie. — Monnaies et médailles 665
Classe 96. — Horlogerie 666
Classe 97. — Bronze, fonte et ferronnerie d'art, métaux repoussés 669
Classe 98. — Brosserie, maroquinerie, tabletterie et vannerie. 671
Classe 99. — Industrie du caoutchouc et de la gutta-percha ... 674
Classe 100. — Bimbeloterie 677

GROUPE XVI. — *Economie sociale — Hygiène — Assistance publique*

Classes 101, 105. — Apprentissage, Protection de l'enfance ouvrière. Sécurité des ateliers. Réglementation du travail 681
Classe 102. — Rémunération du travail. Participation aux bénéfices 682

Classe 103. — Grande et petite industrie. — Associations coopératives de production ou de crédit. Syndicats professionnels 686
I. Syndicats patronaux 686
II. Syndicats ouvriers 689
III. Associations ouvrières de production 691
IV. Banques populaires 696
V. Conciliation et arbitrage 696
VI. Exposants individuels 697
Classe 104. — Grande et petite culture. — Syndicats agricoles. Crédit agricole 698
Classe 106. — Habitations ouvrières 706
Classe 107. — Sociétés coopératives de consommation 711
Classes 108-110. — Institutions pour le développement intellectuel et moral des ouvriers 713
Classe 109 A. — *A*) Mutualité 722
— *B*) Institutions patronales 743
Classe 109 B. — Sociétés d'assurances. Caisse d'Épargne. 746, 1072
Classes 111-112. — Hygiène. Assistance publique et bienfaisance privée 749, 1073

GROUPE XVI B. — *Médecine, Chirurgie, Hygiène.*

Classe 16. — Médecine et chirurgie.
I. Stérilisation, instruments, orthopédie 760, 1073
II. Eaux médicinales et stations climatériques 771
Classe 111. — Hygiène 776

GROUPE XVII. — *Colonisation.*

Pavillon de l'Algérie.

Classe 113. — Procédés de colonisation 778
Classe 114. — Matériel colonial 779
Classe 115 B. — Produits des Colonies 780, 1073

Pavillon de la Tunisie.

Classe 113. — Procédés de colonisation 858
Classe 114. — Matériel colonial 861
Classe 115 B. — Produits des colonies 862

Pavillon de l'Afrique Occidentale française.

Classe 113. — Procédés de colonisation 874
Classe 114. — Matériel colonial 877
Classe 115 B. — Produits des colonies 879

Palais des Colonies.

Classe 113. — Procédés de colonisation 880
Classe 114. — Matériel colonial 892
Classe 115 A. — 1re Section. Produits spéciaux destinés à l'exportation 895
Classe 115 A. — 2e Section. Produits spéciaux destinés à l'exportation 898
Classe 115 B. — Produits des Colonies 902
Madagascar 905

Pavillon de l'Indo-Chine.

Classe 113. — Procédés de colonisation 906
Classe 114. — Matériel colonial 909
Classe 115 B. — Produits des Colonies 910

ANNEXES

Classes 113, 114, 115 B 917

GROUPE XVII B

Classe 116. — Chambres de commerce 918

GROUPE XIX. — *Sports.*

Classe 122. — Institutions, œuvres pour le développement culture physique 920
Classe 123. — Matériel et accessoires 924

SERVICES PUBLICS : MINISTÈRES

Affaires étrangères 929
Colonies 930
Commerce et Industrie 936
Guerre 941
Instruction publique et beaux-arts 945
Marine 947
Travail et prévoyance sociale 949
Travaux publics 955
Postes et télégraphes 957

VILLE DE PARIS

Conseil municipal ..... 957 D
Cabinet du préfet de la Seine 963
Service des Beaux-Arts 964
Secrétariat général 966
Archives de la Ville de Paris et du département de la Seine 975
Direction de l'enseignement primaire 978
— des affaires municipales 980
— des services d'architecture, des promenades 985
— administrative des travaux de Paris 990
Service technique des eaux et de l'assainissement 992
Service technique du métropolitain 996
Inspection générale des carrières de la Seine 999
Direction des finances 999

Direction du cadastre et Commission de répartition des contributions directes 1002
Administration générale de l'Assistance publique 1002
— de l'Octroi de Paris 1004
— du Mont-de Piété 1005
Conseil général de la Seine 1006
Direction des affaires départementales 1007

Préfecture de Police

Exposition rétrospective 1011
Administration centrale 1020
Inspection divisionnaire de la circulation et des transports 1029
Laboratoire de toxicologie..... 1031
Service de l'identité judiciaire 1032
Services de police à Paris et dans la banlieue 1034
Division de la comptabilité et du matériel 1036
Œuvres de prévoyance de la préfecture de police 1036
Régiment des sapeurs-pompiers 1037

COLLECTIVITÉ ANDRÉ DÉLIEUX

Section artistique 1042
Inventions et recherches 1057

SUPPLÉMENT

Adjonctions 1061
Suppressions 1074
Errata 1075

SPECIAL 93-B
7085

GETTY CENTER